

แผนพัฒนาท้องถิ่น
องค์การบริหารส่วนตำบลบ้านใหม่
ปี พ.ศ. ๒๕๖๖ - ๒๕๗๐



องค์การบริหารส่วนตำบลบ้านใหม่
สำนักปลัด
อำเภอท่าม่วง จังหวัดกาญจนบุรี

คำนำ

การจัดทำแผนพัฒนาท้องถิ่น (พ.ศ.๒๕๖๖ - ๒๕๗๐) องค์การบริหารส่วนตำบล บ้านใหม่จะต้องจัดทำแผนให้สอดคล้องกับแผนยุทธศาสตร์การพัฒนาของ อปท.ในเขตจังหวัด แผนยุทธศาสตร์จังหวัด แผนยุทธศาสตร์กลุ่มจังหวัด แผนพัฒนาเศรษฐกิจและสังคมแห่งชาติ ฉบับที่ ๑๒ (พ.ศ.๒๕๖๐ - ๒๕๖๔) และแผนยุทธศาสตร์ชาติ ๒๐ ปี (พ.ศ.๒๕๖๐ - ๒๕๗๙) โดยมีกระบวนการ ขั้นตอน เนื้อหาสาระ และระยะเวลาสอดคล้องกัน โดยอาศัยหลักการมีส่วนร่วมของประชาชน และมีวัตถุประสงค์เพื่อกำหนดกรอบหรือเป้าหมายการพัฒนาขององค์การบริหารส่วนตำบล เพื่อนำไปสู่การบรรลุเป้าหมายการพัฒนา และเป็นเครื่องมือ ในการประสานการปฏิบัติการพัฒนากับหน่วยงานอื่น

องค์การบริหารส่วนตำบลบ้านใหม่ หวังว่าแผนพัฒนาท้องถิ่น องค์การบริหารส่วนตำบลบ้านใหม่ (พ.ศ.๒๕๖๖-๒๕๗๐) จะเป็นเครื่องมือในการบริหารกิจการขององค์การบริหารส่วนตำบล ให้เป็นไปตามอำนาจหน้าที่เพื่อจัดสรรทรัพยากร ผลประโยชน์สนองตอบความต้องการและแก้ไขปัญหาของประชาชนในท้องถิ่นให้สำเร็จลุล่วงด้วยความเสมอภาคเท่าเทียมกัน

องค์การบริหารส่วนตำบลบ้านใหม่

สารบัญ

หน้า

ส่วนที่ ๑ สภาพทั่วไปและข้อมูลพื้นฐาน

๑. ด้านกายภาพ	๑
๒. ด้านการเมือง/การปกครอง	๓
๓. ประชากร	๓
๔. สภาพทางสังคม	๔
๕. ระบบบริการพื้นฐาน	๕
๖. ระบบเศรษฐกิจ	๖
๗. ศาสนา ประเพณี วัฒนธรรม	๙
๘. ทรัพยากรธรรมชาติ	๙
๙. ข้อมูลขยะ	๙

ส่วนที่ ๒ ยุทธศาสตร์องค์กรปกครองส่วนท้องถิ่น

๑. ความสัมพันธ์ระหว่างแผนพัฒนาระดับมหภาค	๑๐
๒. ยุทธศาสตร์ขององค์กรปกครองส่วนท้องถิ่น	๒๖
๓. การวิเคราะห์เพื่อพัฒนาท้องถิ่น	๓๐

ส่วนที่ ๓ การนำแผนพัฒนาท้องถิ่นไปสู่การปฏิบัติ

๑. ยุทธศาสตร์การพัฒนาและแผนงาน	๓๒
๒. บัญชีโครงการพัฒนาท้องถิ่น	๓๓

ส่วนที่ ๔ การติดตามประเมินผล

๑. การติดตามและประเมินผลยุทธศาสตร์	๑๖๓
๒. การติดตามและประเมินผลโครงการ	๑๖๓
๓. สรุปผลการพัฒนาท้องถิ่นในภาพรวม	๑๖๕
๔. ข้อเสนอแนะในการจัดทำแผนพัฒนาท้องถิ่นในอนาคต	๑๖๖



ประกาศองค์การบริหารส่วนตำบลบ้านใหม่
เรื่อง ให้ใช้แผนพัฒนาท้องถิ่นขององค์การบริหารส่วนตำบลบ้านใหม่ (พ.ศ.๒๕๖๖ - ๒๕๗๐)

.....

ตามที่องค์การบริหารส่วนตำบลบ้านใหม่ ได้จัดทำแผนพัฒนาท้องถิ่น (พ.ศ.๒๕๖๖-๒๕๗๐) ตามหนังสือกระทรวงมหาดไทย ด่วนที่สุด ที่ มท๐๘๑๐.๓/ ๖๗๔๖๗ ลงวันที่ ๑๔ ธันวาคม ๒๕๖๓ ประกอบกับระเบียบกระทรวงมหาดไทยว่าด้วยการจัดทำแผนพัฒนาขององค์กรปกครองส่วนท้องถิ่น พ.ศ.๒๕๔๘ แก้ไขเพิ่มเติม (ฉบับที่ ๓) พ.ศ.๒๕๖๑ โดยผ่านกระบวนการขั้นตอนตามหนังสือสั่งการและระเบียบดังกล่าว รวมถึงผ่านการพิจารณาให้ความเห็นชอบของสภาองค์การบริหารส่วนตำบลบ้านใหม่ ในคราวประชุมสภาองค์การบริหารส่วนตำบลบ้านใหม่ สมัยวิสามัญ สมัยที่ ๓ ครั้งที่ ๑/๒๕๖๔ ในวันจันทร์ที่ ๒๗ กันยายน ๒๕๖๔ นั้น

อาศัยอำนาจตามความในหมวด ๓ ข้อ ๑๗ แห่งระเบียบกระทรวงมหาดไทยว่าด้วยการจัดทำแผนพัฒนาองค์กรปกครองส่วนท้องถิ่น พ.ศ.๒๕๔๘ และแก้ไขเพิ่มเติมถึง (ฉบับที่ ๓) พ.ศ.๒๕๖๑ จึงขอประกาศใช้แผนพัฒนาท้องถิ่น ขององค์การบริหารส่วนตำบลบ้านใหม่ (พ.ศ.๒๕๖๖ - ๒๕๗๐) เพื่อเป็นแนวทางในการพัฒนาองค์การบริหารส่วนตำบลบ้านใหม่ และเป็นแนวทางในการจัดทำงบประมาณต่อไป

จึงปิดประกาศให้ทราบโดยทั่วกัน

ประกาศ ณ วันที่ ๒๘ เดือน กันยายน พ.ศ.๒๕๖๔

(นายสรายุธ จินากิติ)

นายกองค์การบริหารส่วนตำบลบ้านใหม่

แผนพัฒนาท้องถิ่น

(พ.ศ.๒๕๖๖ – ๒๕๗๐)

ขององค์การบริหารส่วนตำบลบ้านใหม่ อำเภอท่าม่วง จังหวัดกาญจนบุรี

ส่วนที่ ๑ สภาพทั่วไปและข้อมูลพื้นฐาน

๑. ด้านกายภาพ

๑.๑ ที่ตั้งของหมู่บ้านหรือชุมชนหรือตำบล

ตำบลบ้านใหม่ เป็น ๑ ใน ๑๓ ตำบล ในเขตอำเภอท่าม่วง จังหวัดกาญจนบุรี มีอาณาเขตพื้นที่อยู่ติดกับท้องถิ่นใกล้เคียง ๖ ส่วน คือ ตำบลบ้านใหม่, ตำบลหนองตากยา, ตำบลพังตรุ, ตำบลเขาน้อย, ตำบลรางสาละ และตำบลวังขนาย ดังนี้

ทิศเหนือ	อาณาเขตติดต่อกับตำบลวังขนาย อำเภอท่าม่วง จังหวัดกาญจนบุรี
ทิศใต้	อาณาเขตติดต่อกับตำบลพังตรุ ตำบลหนองตากยา อำเภอท่าม่วง จังหวัดกาญจนบุรี
ทิศตะวันออก	อาณาเขตติดต่อกับตำบลพังตรุ อำเภอท่าม่วง จังหวัดกาญจนบุรี
ทิศตะวันตก	อาณาเขตติดต่อกับตำบลรางสาละ ตำบลเขาน้อย และตำบลม่วงชุม อำเภอท่าม่วง จังหวัดกาญจนบุรี

แผนที่ตำบลบ้านใหม่ ทั้ง 11 หมู่บ้าน

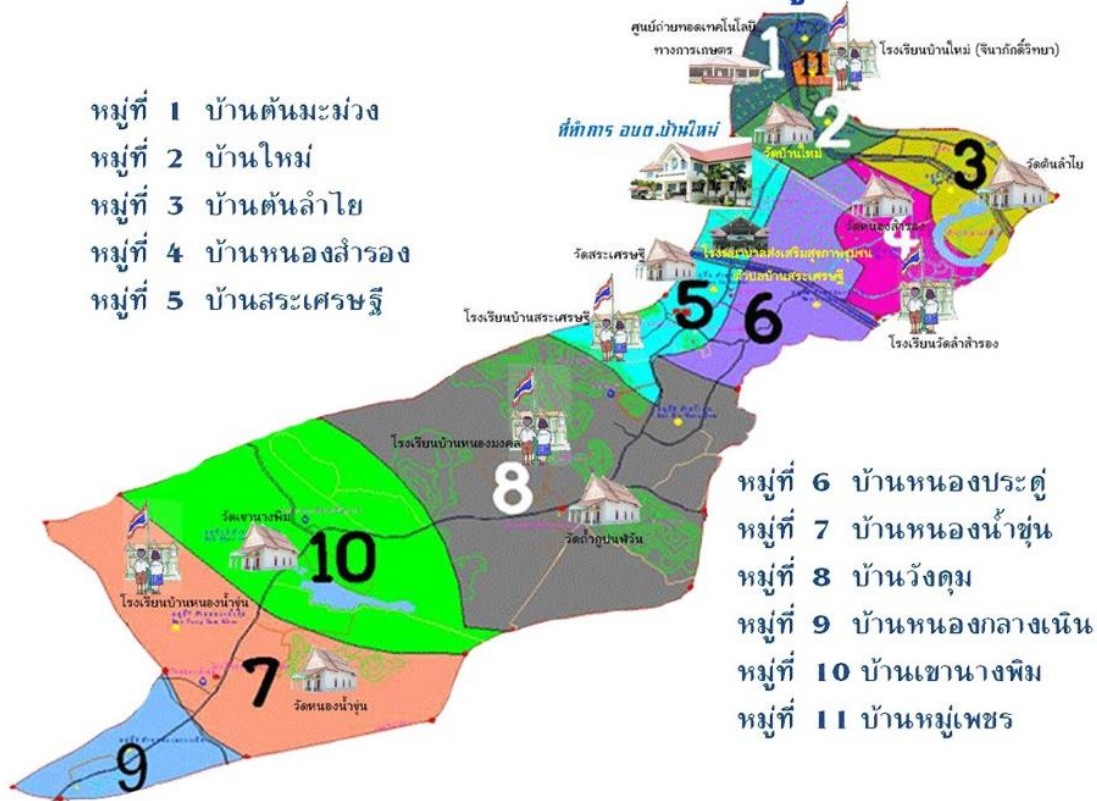

เนื้อที่ องค์การบริหารส่วนตำบลบ้านใหม่ มีพื้นที่ในเขตการปกครองท้องถื่นทั้งหมด ประมาณ ๗๕ ตารางกิโลเมตร หรือประมาณ ๔๖,๘๗๕ ไร่

๑.๒ ลักษณะภูมิประเทศ

สภาพภูมิประเทศโดยทั่วไป พื้นที่ส่วนใหญ่เป็นที่ราบลุ่ม เป็นที่ดอนใน บางส่วน สาเหตุที่พื้นที่ส่วนใหญ่เป็นที่ราบลุ่ม เพราะพื้นที่ตำบลบ้านใหม่ตั้งอยู่บริเวณฝั่งซ้ายของแม่น้ำแม่กลอง และพื้นที่ทางทิศเหนือของตำบลติดกับเขื่อนแม่กลอง ระดับพื้นที่จึงต่ำกว่าระดับน้ำเหนือเขื่อน สภาพพื้นที่โดยทั่วไปจึงเหมาะกับการทำนา และการเพาะปลูก เนื่องจากมีน้ำอย่างเพียงพอ

๑.๓ ทรัพยากรธรรมชาติในพื้นที่

- หนองสำรอง อยู่บริเวณพื้นที่ หมู่ที่ ๓ และ หมู่ที่ ๔ ตำบลบ้านใหม่ อำเภอท่าม่วง
- แม่น้ำแม่กลอง ไหลผ่านพื้นที่ หมู่ที่ ๑,๒,๓ และ ๑๑
- พื้นที่ป่าไม้

- ป่าชุมชน จำนวน ๔ แห่ง

ลำดับที่	ชื่อป่าชุมชน	หมู่ที่	เนื้อที่ (ไร่ - งาน - ตารางวา)
๑	ป่าชุมชนบ้านสระเศรษฐี	๕	๕๖๑ - ๓ - ๒๕
๒	ป่าชุมชนบ้านหนองน้ำขุ่น	๗	๗๑๘ - ๐ - ๐
๓	ป่าชุมชนบ้านวังดุม	๘	๘๘๔ - ๐ - ๐
๔	ป่าชุมชนบ้านเขานางพิมพ์	๑๐	๑,๒๒๕ - ๐ - ๐

- ภูเขา

ลำดับที่	ชื่อภูเขา	หมู่ที่
๑	เขาหนองคลี	๕
๒	เขาเป้ง	๗
๓	เขาดินสอ	๗
๔	เขาช่องกูป	๘
๕	เขาซัดหัวคน	๘
๖	เขานางพิมพ์	๑๐

๒. ด้านการเมืองการปกครอง

ตำบลบ้านใหม่ ประกอบด้วยหมู่บ้านทั้งหมด ๑๑ หมู่บ้าน คือ

หมู่ที่ ๑	บ้านต้นมะม่วง	น.ส.สายพิน	สุวรรณ	เป็น	ผู้ใหญ่บ้าน
หมู่ที่ ๒	บ้านใหม่	นายันทวุฒิ	จินากักดี	เป็น	กำนัน
หมู่ที่ ๓	บ้านต้นลำไย	น.ส.ชฎาธาร	เทียนทอง	เป็น	ผู้ใหญ่บ้าน
หมู่ที่ ๔	บ้านหนองสำรอง	นายวิรพล	แก้วหนองโพ	เป็น	ผู้ใหญ่บ้าน
หมู่ที่ ๕	บ้านสระเศรษฐี	นายสมชาติ	จินากักดี	เป็น	ผู้ใหญ่บ้าน
หมู่ที่ ๖	บ้านหนองประดู่	นายเอกรินทร์	ศิลา	เป็น	ผู้ใหญ่บ้าน
หมู่ที่ ๗	บ้านหนองน้ำขุ่น	นางสมจิต	หกม่า	เป็น	ผู้ใหญ่บ้าน
หมู่ที่ ๘	บ้านวังคุม	นายไพรัช	แก้วหนองโพธิ์	เป็น	ผู้ใหญ่บ้าน
หมู่ที่ ๙	บ้านหนองกลางเนิน	นายสมยศ	เซ็นเครือ	เป็น	ผู้ใหญ่บ้าน
หมู่ที่ ๑๐	บ้านเขานางพิมพ์	นายวาทีน	คงจร	เป็น	ผู้ใหญ่บ้าน
หมู่ที่ ๑๑	บ้านหมู่เพชร	นายสมควร	ปานนิล	เป็น	ผู้ใหญ่บ้าน

มีจำนวนหมู่บ้านในเขตพื้นที่ขององค์การบริหารส่วนตำบลบ้านใหม่ เต็มทั้ง ๑๑ หมู่

๓. ประชากร

ตำบลบ้านใหม่ มีประชากรทั้งหมด ๗,๖๐๒ คน เพศชาย ๓,๗๒๓ คน เพศหญิง ๓,๘๗๙ คน มีความหนาแน่นของประชากรโดยเฉลี่ย ๑๐๐ คน / ตารางกิโลเมตร มีจำนวนครัวเรือน ๒,๖๑๙ ครัวเรือน

จำนวนประชากรและครัวเรือนในตำบลบ้านใหม่ อำเภอท่าม่วง จังหวัดกาญจนบุรี

ชื่อหมู่บ้าน	ชาย	หญิง	รวม	ครัวเรือน
หมู่ที่ ๑ บ้านต้นมะม่วง	๔๔๒	๔๔๔	๘๘๖	๓๖๙
หมู่ที่ ๒ บ้านใหม่	๓๒๙	๓๔๗	๖๗๖	๒๐๘
หมู่ที่ ๓ บ้านต้นลำไย	๖๓๙	๗๐๙	๑,๓๔๘	๔๕๙
หมู่ที่ ๔ บ้านหนองสำรอง	๔๐๑	๔๐๕	๘๐๖	๒๖๓
หมู่ที่ ๕ บ้านสระเศรษฐี	๔๘๑	๕๐๔	๙๘๕	๓๕๔
หมู่ที่ ๖ บ้านหนองประดู่	๓๐๐	๓๑๔	๖๑๔	๒๑๘
หมู่ที่ ๗ บ้านหนองน้ำขุ่น	๒๑๙	๒๒๗	๔๔๖	๑๖๒
หมู่ที่ ๘ บ้านวังคุม	๒๙๙	๓๑๖	๖๑๕	๒๐๙
หมู่ที่ ๙ บ้านหนองกลางเนิน	๑๓๔	๑๓๒	๒๖๖	๘๖
หมู่ที่ ๑๐ บ้านเขานางพิมพ์	๑๙๕	๑๘๓	๓๗๘	๑๓๓
หมู่ที่ ๑๑ บ้านหมู่เพชร	๒๘๔	๒๙๘	๕๘๒	๑๕๘
รวม	๓,๗๒๓	๓,๘๗๙	๗,๖๐๒	๒,๖๑๙

(ข้อมูล ณ เดือนกันยายน ๒๕๖๔)

๔. สภาพทางสังคม

การศึกษา

- โรงเรียนประถมศึกษา จำนวน ๕ แห่ง คือ
 ๑. โรงเรียนบ้านใหม่ (จินาภักดิ์) ตั้งอยู่ หมู่ที่ ๒ จำนวนนักเรียนทั้งหมด ๑๓๙ คน
 ๒. โรงเรียนวัดลำสำรอง ตั้งอยู่ หมู่ที่ ๔ จำนวนนักเรียนทั้งหมด ๑๐๓ คน
 ๓. โรงเรียนสระเศรษฐี ตั้งอยู่ หมู่ที่ ๕ จำนวนนักเรียนทั้งหมด ๑๑๐ คน
 ๔. โรงเรียนบ้านหนองน้ำขุ่น ตั้งอยู่ หมู่ที่ ๗ จำนวนนักเรียนทั้งหมด ๗๗ คน
- ศูนย์พัฒนาเด็กเล็ก มี ๔ แห่ง ในตำบลบ้านใหม่ จำนวนนักเรียนทั้งหมด ๑๐๐ คน
- ที่อ่านหนังสือพิมพ์ประจำหมู่บ้าน จำนวน ๑๑ แห่ง
(ข้อมูล ณ เดือนกันยายน ๒๕๖๔)

สาธารณสุข

- โรงพยาบาลส่งเสริมสุขภาพตำบล จำนวน ๑ แห่ง
โรงพยาบาลส่งเสริมสุขภาพตำบลบ้านสระเศรษฐี ตั้งอยู่หมู่ที่ ๕ มีจำนวนเจ้าหน้าที่ ดังนี้
 ๑. เจ้าหน้าที่สาธารณสุข จำนวน ๘ คน
 ๒. อาสาสมัครสาธารณสุขประจำหมู่บ้าน จำนวน ๑๐๒ คน

ความปลอดภัยในชีวิตและทรัพย์สิน

- บ้อมตำรวจชุมชน จำนวน ๒ แห่ง
 ๑. ที่ทำการสายตรวจบ้านใหม่
 ๒. ที่ทำการสายตรวจบ้านสระเศรษฐี

งานสวัสดิการและการสงเคราะห์

หมู่ที่	จำนวนผู้ได้รับการสงเคราะห์ (คน)			
	ผู้สูงอายุ	ผู้พิการ	ผู้ป่วยเอดส์	รวม
๑	๑๖๓	๒๓	๑	๑๘๗
๒	๑๔๒	๑๖	๑	๑๕๙
๓	๒๖๐	๔๐	๒	๓๐๒
๔	๑๗๒	๑๖	๑	๑๘๙
๕	๑๗๐	๒๙	๑	๒๐๐
๖	๑๑๔	๑๑	-	๑๒๕
๗	๖๗	๗	๑	๗๕
๘	๑๐๒	๑๓	๒	๑๑๗
๙	๔๓	๑๐	๒	๕๕
๑๐	๕๓	๓	๒	๕๘
๑๑	๑๐๑	๑๗	-	๑๑๘
รวม	๑,๓๘๗	๑๘๕	๑๓	๑,๕๘๕

(ข้อมูล ณ เดือนกันยายน ๒๕๖๔)

๕. ระบบบริการพื้นฐาน

การคมนาคม

ในเขตพื้นที่ตำบลบ้านใหม่ อาศัยการคมนาคมโดยรถยนต์เป็นหลัก มีเส้นทางการคมนาคมที่สำคัญ ได้แก่

- ถนนทางหลวงแผ่นดิน หมายเลข ๓๔๙๒ เริ่มต้นสะพานบ้านใหม่ ผ่านหน้า ที่ทำการองค์การบริหารส่วนตำบลบ้านใหม่ ถึง หมู่๙ บ้านหนองกลางเนิน ต.บ้านใหม่ อ.ท่าม่วง จ.กาญจนบุรี

- ถนนทางหลวงชนบทมี ดังนี้

๑. สายทางบ้านวังดุม - บ้านหนองประดู่
๒. สายทางบ้านเขานางพิมพ์
๓. สายทางเลียบบคลองชลประทาน
๔. สายทางบ้านใหม่ - บ้านคละออม
๕. สายทางบ้านหนองประดู่ - บ้านหนองตาหรั่ง

การโทรคมนาคม

ชื่อหมู่บ้าน	หอกกระจายข่าว	เสียงตามสาย
หมู่ที่ ๑ บ้านต้นมะม่วง	๑	๑
หมู่ที่ ๒ บ้านใหม่	๑	๑
หมู่ที่ ๓ บ้านต้นลำไย	๒	๒
หมู่ที่ ๔ บ้านหนองสำโรง	๑	-
หมู่ที่ ๕ บ้านสระเศรษฐี	๒	-
หมู่ที่ ๖ บ้านหนองประดู่	๒	-
หมู่ที่ ๗ บ้านหนองน้ำขุ่น	๑	๑
หมู่ที่ ๘ บ้านวังดุม	๑	๑
หมู่ที่ ๙ บ้านหนองกลางเนิน	๑	-
หมู่ที่ ๑๐ บ้านเขานางพิมพ์	๑	๑
หมู่ที่ ๑๑ บ้านหมู่	๑	๑
รวม	๑๔	๘

- อินเทอร์เน็ต (Free Wi-Fi) จำนวน ๑๑ หมู่บ้าน

การไฟฟ้า

ไฟฟ้าในเขตตำบลบ้านใหม่ มีไฟฟ้าเข้าถึงทุกหมู่บ้าน คิดเป็นร้อยละ ๙๙ อีกร้อยละ ๑ ยังไม่มีไฟฟ้าใช้เนื่องจากชาวบ้านได้มีการแยกครัวเรือนใหม่และมีบ้านระยะไกล

แหล่งน้ำที่สร้างขึ้น

ฝาย	จำนวน	๔	แห่ง
บ่อน้ำตื้น	จำนวน	๓๐	แห่ง
บ่อโยก	จำนวน	๑๒	แห่ง
ทำนบ	จำนวน	๑	แห่ง

นอกจากนี้ยังมีประปาหมู่บ้าน สำหรับให้บริการชาวบ้าน จำนวน ๑๑ หมู่บ้าน

๖. ระบบเศรษฐกิจ
กลุ่มอาชีพ

หมู่บ้าน	กลุ่มอาชีพ
หมู่ที่ ๑ บ้านต้นมะม่วง	๑. กลุ่มผลิตภัณฑ์ถั่วทอด ๒. กลุ่มผลิตภัณฑ์ทอผ้าฝ้าย ๓. กลุ่มอาชีพบ้านใหม่ (น้ำยาล้างจาน)
หมู่ที่ ๒ บ้านใหม่	๑. กลุ่มส่งเสริมการทอผ้า ๒. กลุ่มอาชีพบ้านใหม่ (น้ำพริกแกง)
หมู่ที่ ๓ บ้านต้นลำไย	๑. กลุ่มอาชีพ ๓ หมู่รวมใจ (น้ำพริกแกง+ไข่เค็ม)**
หมู่ที่ ๔ บ้านหนองสำโรง	๑. กลุ่มอาชีพ ๓ หมู่รวมใจ (น้ำพริกแกง+ไข่เค็ม)** ๒. กลุ่มอาชีพข้าวโพดฝักอ่อน
หมู่ที่ ๕ บ้านสระเศรษฐี	๑. กลุ่มผลิตไข่เค็มบ้านสระเศรษฐี (ไข่เค็มสมุนไพรใบเตย)
หมู่ที่ ๖ บ้านหนองประดู่	๑. กลุ่มอาชีพ ๓ หมู่รวมใจ (น้ำพริกแกง+ไข่เค็ม)** ๒. กลุ่มสหกรณ์ออมทรัพย์บ้านหนองประดู่
หมู่ที่ ๗ บ้านหนองน้ำขุ่น	๑. กลุ่มหนองไม้ตองหนองน้ำขุ่นรวมใจ
หมู่ที่ ๘ บ้านวังดุม	๑. กลุ่มบ้านวังดุมรวมใจ (น้ำยาล้างจาน)
หมู่ที่ ๙ บ้านหนองกลางเนิน	๑. กลุ่มผลิตน้ำพริกแกงบ้านหนองกลางเนิน
หมู่ที่ ๑๐ บ้านเขานางพิมพ์	๑. กลุ่มอาชีพบ้านเขานางพิมพ์สามัคคี (น้ำพริกแกง , สานตะกร้า)
หมู่ที่ ๑๑ บ้านหมู่เพชร	๑. กลุ่มอาชีพบ้านใหม่ (ถั่วกรอบแก้ว)
รวม	๑๔ กลุ่มอาชีพ

อาชีพ

ประชากรในเขตพื้นที่ตำบลบ้านใหม่ ส่วนใหญ่ประกอบอาชีพเกษตรกรรมเป็นหลัก คิดเป็นร้อยละ ๙๔ รองลงมาคือรับจ้างทั่วไป ค้าขาย และอาชีพอื่นๆ

หน่วยธุรกิจในเขตองค์การบริหารส่วนตำบลบ้านใหม่

- โรงสีข้าว ๒ แห่ง
- สโมสรกีฬา ๑ แห่ง
- เหมืองแร่ ๒ แห่ง

การเกษตร

สรุปรายชื่อผู้ปลูกข้าว

ลำดับ	หมู่ที่	ครัวเรือน	พื้นที่เพราะปลูก (ไร่)	พื้นที่เก็บเกี่ยว (ไร่)
๑	๑	๖๐	๖๐๘.๖๔	๖๐๘.๖๔
๒	๒	๙๕	๑,๒๙๐.๔๔	๑,๒๘๙.๑๑
๓	๓	๓๓	๒๙๕.๐๐	๒๙๔.๒๕
๔	๔	๑๒๔	๑,๓๗๖.๓๕	๑,๓๗๖.๓๕
๕	๕	๑๓๓	๑,๓๙๓.๘๕	๑,๓๙๓.๗๕
๖	๖	๑๒๐	๑,๔๔๖.๑๐	๑,๔๔๖.๑๐
๗	๗	๒๐	๑๘๕.๔๑	๑๘๕.๓๖
๘	๘	๑๕	๑๔๘.๙๓	๑๔๘.๙๓
๙	๑๐	๑๘	๒๐๒.๐๓	๒๐๑.๗๘
รวม		๕๗๘	๖,๙๔๖.๗๔	๖,๙๔๔.๒๖

ข้อมูลจากการขึ้นทะเบียนเกษตรกร ปี ๒๕๖๔

สรุปรายชื่อผู้ปลูกพืชผัก

ลำดับ	หมู่ที่	ครัวเรือน	พื้นที่เพราะปลูก (ไร่)	พื้นที่เก็บเกี่ยว (ไร่)
๑	๑	๑	๒.๕๐	๒.๕๐
๒	๒	๒	๒๑.๐๐	๒๑
๓	๓	๔๑	๑๘๐.๔๔	๑๘๐.๔๔
๔	๔	๙	๕๔.๐๐	๕๔.๐๐
๕	๕	๒๐	๑๓๖.๑๓	๑๓๖.๑๓
๖	๖	๒๐	๑๒๔.๘๑	๑๒๔.๘๑
๗	๗	๑	๔.๕๐	๔.๕๐
๘	๘	๔๖	๒๓๘.๑๙	๒๓๗.๑๙
๙	๙	๑๑	๗๕.๖๘	๗๕.๔๓
๑๐	๑๐	๑	๒.๗๐	๒.๗๐
รวม		๑๕๐	๘๓๙.๙๕	๘๓๘.๗๐

ข้อมูลจากการขึ้นทะเบียนเกษตรกร ปี ๒๕๖๔

สรุปรายชื่อผู้ปลูกสมุนไพรและเครื่องเทศ(อายุยาว)

ลำดับ	หมู่ที่	ครัวเรือน	พื้นที่เพราะปลูก (ไร่)	พื้นที่เก็บเกี่ยว (ไร่)
๑	๒	๑	๑.๐๐	๑.๐๐
๒	๓	๑	๑.๐๐	๑.๐๐
รวม		๒	๒.๐๐	๒.๐๐

ข้อมูลจากการขึ้นทะเบียนเกษตรกร ปี ๒๕๖๔

สรุบบยอดผู้ปลูกไม้ประดับ

ลำดับ	หมู่ที่	ครัวเรือน	พื้นที่เพราะปลูก (ไร่)	พื้นที่เก็บเกี่ยว (ไร่)
๑	๕	๑	๔.๐๐	๔.๐๐
รวม		๑	๔.๐๐	๔.๐๐

ข้อมูลจากการขึ้นทะเบียนเกษตรกร ปี ๒๕๖๔

สรุบบยอดผู้ปลูกไม้ยืนต้น

ลำดับ	หมู่ที่	ครัวเรือน	พื้นที่เพราะปลูก (ไร่)	พื้นที่เก็บเกี่ยว (ไร่)
๑	๓	๒	๓.๖๑	๓.๖๑
๒	๔	๑	๒.๗๕	๒.๗๕
๓	๕	๑	๐.๕๐	๐.๕๐
๔	๙	๑	๒๙.๖๕	๒๙.๖๕
๕	๑๐	๑	๒.๐๐	๑.๐๐
รวม		๖	๓๘.๕๐	๓๗.๕๐

ข้อมูลจากการขึ้นทะเบียนเกษตรกร ปี ๒๕๖๔

สรุบบยอดผู้ไม่ผล

ลำดับ	หมู่ที่	ครัวเรือน	พื้นที่เพราะปลูก (ไร่)	พื้นที่เก็บเกี่ยว (ไร่)
๑	๑	๑	๐.๕๐	๐.๕๐
๒	๒	๒	๕.๐๐	๕.๐๐
๓	๓	๔	๑๙.๔๑	๑๙.๔๑
๔	๕	๓	๕.๐๐	๕.๐๐
๕	๖	๓	๖.๒๕	๖.๒๕
๖	๗	๒	๓.๐๘	๓.๐๘
๗	๘	๑	๐.๕๐	๐.๕๐
๘	๑๐	๒	๒.๒๕	๒.๒๕
รวม		๑๘	๔๑.๙๙	๔๑.๙๙

ข้อมูลจากการขึ้นทะเบียนเกษตรกร ปี ๒๕๖๔

การท่องเที่ยว

- วังมัจฉาวัดบ้านใหม่ หมู่ที่ ๒ ตำบลบ้านใหม่ อำเภอท่าม่วง จังหวัดกาญจนบุรี
- หนองบัวแดงบ้านใหม่ หมู่ที่ ๓ , ๔ ตำบลบ้านใหม่ อำเภอท่าม่วง จังหวัดกาญจนบุรี

๗. ศาสนา ประเพณี วัฒนธรรม

- วัด	จำนวน	๗	แห่ง	คือ
๑.	วัดบ้านใหม่		ตั้งอยู่	หมู่ที่ ๒
๒.	วัดต้นลำไย		ตั้งอยู่	หมู่ที่ ๓
๓.	วัดหนองสำโรง		ตั้งอยู่	หมู่ที่ ๔
๔.	วัดสระเศรษฐี		ตั้งอยู่	หมู่ที่ ๕
๕.	วัดหนองน้ำขุ่น		ตั้งอยู่	หมู่ที่ ๗
๖.	วัดถ้ำกูปนหวัน		ตั้งอยู่	หมู่ที่ ๘
๗.	วัดเขานางพิม		ตั้งอยู่	หมู่ที่ ๑๐

๘. ทรัพยากรธรรมชาติ

- หนองน้ำสาธารณะหนองสำโรงอยู่บริเวณพื้นที่ หมู่ที่ ๓ และ ๔ ตำบลบ้านใหม่ อ.ท่าม่วง
 - แม่น้ำแม่กลอง ไหลผ่านพื้นที่ หมู่ที่ ๑, ๒, ๓ และ ๑๑
 - พื้นที่ป่าไม้ ครอบคลุมพื้นที่ หมู่ที่ ๕, ๗, ๘ และ ๑๐ ในบางส่วน และบางส่วนเกษตรกร
- ในพื้นที่ได้ใช้ประโยชน์ในการทำไร่และปลูกพืชยืนต้น

๙. ข้อมูลขยะ

๑. ขยะมูลฝอยชุมชนที่เกิดขึ้นในพื้นที่องค์การบริหารส่วนตำบลบ้านใหม่ ๗๑.๘๘๑ ตัน/เดือน
- แยกเป็น
- | | | |
|---------------------|---------|-----------|
| - ขยะมูลฝอยทั่วไป | ๕๙.๒๐๕๐ | ตัน/เดือน |
| - ขยะอินทรีย์ | ๙.๙๖๗๐ | ตัน/เดือน |
| - ขยะรีไซเคิล | ๔.๗๗๔๐ | ตัน/เดือน |
| - ขยะอันตราย | ๑.๙๓๕๐ | ตัน/เดือน |
| - ขยะอิเล็กทรอนิกส์ | ๐.๐๐๐๐ | ตัน/เดือน |
๒. ปริมาณขยะมูลฝอยสู่ระบบกำจัด (การเก็บขนไปกำจัด) ๕๙.๒๐๕๐ ตัน/เดือน
๓. ค่าใช้จ่ายการบริหารขยะมูลฝอย ๓๘,๓๐๐ บาท/เดือน
- (ข้อมูล ณ เดือนกันยายน ๒๕๖๔)

ยุทธศาสตร์องค์การปกครองส่วนท้องถิ่น

๑. ความสัมพันธ์ระหว่างแผนพัฒนาระดับมหภาค

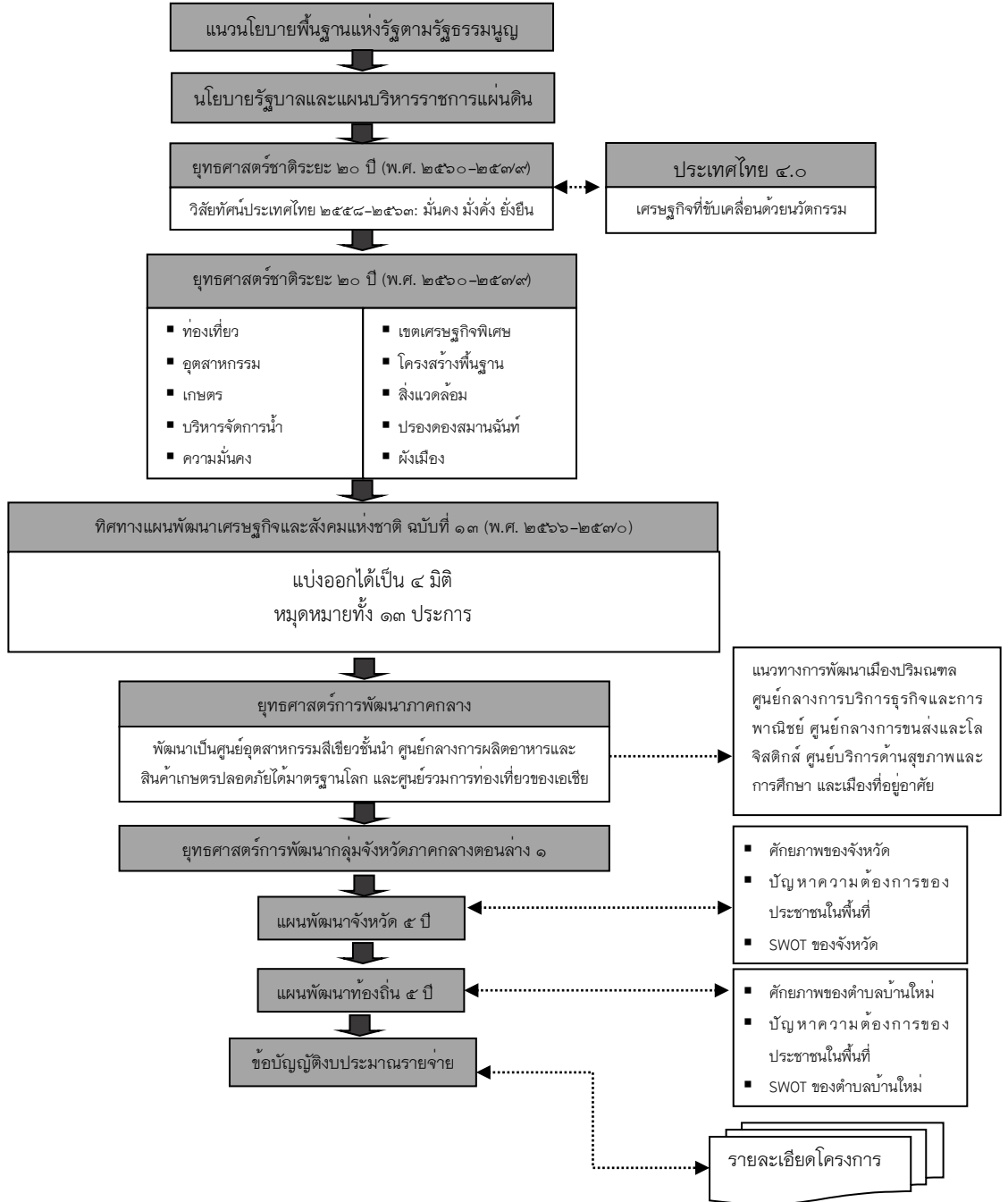

ในการจัดทำแผนพัฒนาท้องถิ่น (พ.ศ.๒๕๖๖ – ๒๕๗๐) ขององค์การบริหารส่วนตำบลบ้านใหม่ องค์การบริหารส่วนตำบลบ้านใหม่ได้ดำเนินการตามหนังสือกระทรวงมหาดไทย ด่วนที่สุด ที่ มท ๐๘๑๐.๓/ว ๗๔๖๗ ลงวันที่ ๑๔ ธันวาคม ๒๕๖๓ เรื่อง แนวทางการจัดทำแผนพัฒนาขององค์กรปกครองส่วนท้องถิ่น (พ.ศ. ๒๕๖๖ – ๒๕๗๐) ขององค์กรปกครองส่วนท้องถิ่น ตามระเบียบกระทรวงมหาดไทยว่าด้วยการจัดทำแผนพัฒนาขององค์กรปกครองส่วนท้องถิ่น (ฉบับที่ ๓) พ.ศ. ๒๕๖๑ โดยเชื่อมโยงยุทธศาสตร์การพัฒนาท้องถิ่น (พ.ศ. ๒๕๖๖ – ๒๕๗๐) กับแนวนโยบายพื้นฐานแห่งรัฐธรรมนูญ นโยบายรัฐบาลและแผนบริหารราชการแผ่นดิน ยุทธศาสตร์ชาติระยะ ๒๐ ปี พ.ศ. ๒๕๖๐ -๒๕๗๙ ทิศทางแผนพัฒนาเศรษฐกิจและสังคมแห่งชาติ ฉบับที่ ๑๓ (พ.ศ. ๒๕๖๖ – ๒๕๗๐) ยุทธศาสตร์การพัฒนาภาคกลาง ยุทธศาสตร์ การพัฒนากลุ่มจังหวัดภาคกลางตอนล่าง ๑ แผนพัฒนาจังหวัดกาญจนบุรี ๕ ปี (พ.ศ. ๒๕๖๖ – ๒๕๗๐) กรอบยุทธศาสตร์การพัฒนาขององค์กรปกครองส่วนท้องถิ่นในเขตจังหวัดกาญจนบุรี

๑) แผนยุทธศาสตร์ชาติ ๒๐ ปี

ยุทธศาสตร์ชาติ ๒๐ ปี (พ.ศ. ๒๕๖๐ – ๒๕๗๙) ๖ ยุทธศาสตร์

๑. ยุทธศาสตร์ด้านความมั่นคง
๒. ยุทธศาสตร์ด้านการสร้างความสามารถในการแข่งขัน
๓. ยุทธศาสตร์การพัฒนาและเสริมสร้างศักยภาพคน
๔. ยุทธศาสตร์ด้านการสร้างโอกาสความเสมอภาคและเท่าเทียมกันทางสังคม
๕. ยุทธศาสตร์ด้านการสร้างการเติบโตบนคุณภาพชีวิตที่เป็นมิตรกับสิ่งแวดล้อม
๖. ยุทธศาสตร์ด้านการปรับสมดุลและพัฒนาระบบการบริหารจัดการภาครัฐ

ยุทธศาสตร์ชาติ : กรอบการพัฒนาระยะยาว

เพื่อให้บรรลุวิสัยทัศน์
“ประเทศไทยมีความมั่นคง มั่งคั่ง ยั่งยืน เป็นประเทศพัฒนาแล้ว
ด้วยการพัฒนาตามปรัชญาของเศรษฐกิจพอเพียง”
นำไปสู่การพัฒนาให้คนไทยมีความสุข
และตอบสนองต่อการบรรลุ
ซึ่งผลประโยชน์แห่งชาติ ในการที่จะพัฒนาคุณภาพชีวิต
สร้างรายได้ระดับสูงเป็นประเทศพัฒนาแล้ว และสร้าง
ความสุขของคนไทย สังคมมีความมั่นคง เสมอภาคและ
เป็นธรรม ประเทศสามารถแข่งขันได้ในระบบเศรษฐกิจ



การจัดทำแผนพัฒนาขององค์กรปกครองส่วนท้องถิ่นจะต้องมีความสัมพันธ์ระหว่างแผนยุทธศาสตร์ชาติ เพื่อขับเคลื่อนการพัฒนาประเทศไปสู่ความมั่นคง มั่งคั่ง และยั่งยืน โดยแผนยุทธศาสตร์ชาติ ๒๐ ปี ของประเทศไทยกำลังอยู่ระหว่างการการเสนอร่างกรอบยุทธศาสตร์ชาติต่อที่ประชุมคณะกรรมการจัดทำแผนยุทธศาสตร์ชาติ ซึ่งขณะนี้อยู่ระหว่างการดำเนินการปรับปรุงร่างกรอบยุทธศาสตร์ชาติตามมติที่ประชุมคณะกรรมการจัดทำร่างยุทธศาสตร์ชาติ โดยร่างกรอบยุทธศาสตร์ชาติ ๒๐ ปี (พ.ศ. ๒๕๖๐ - ๒๕๗๙) สรุปย่อได้ ดังนี้



(๑) ความเป็นมา

คณะรัฐมนตรีได้มีมติเมื่อวันที่ ๓๐ มิถุนายน ๒๕๕๘ เห็นชอบให้มีการจัดตั้งคณะกรรมการจัดทำยุทธศาสตร์ชาติ มีอำนาจหน้าที่ในการจัดทำร่างยุทธศาสตร์ชาติระยะ ๒๐ ปี เพื่อใช้ในการขับเคลื่อนการพัฒนาประเทศสู่ความมั่นคง มั่งคั่ง และยั่งยืน และให้เสนอร่างยุทธศาสตร์ชาติระยะ ๒๐ ปี ให้คณะรัฐมนตรีพิจารณาให้ความเห็นชอบเพื่อใช้เป็นกรอบในการดำเนินงานในระยะที่ ๒ ของรัฐบาล (ปี ๒๕๕๘ - ๒๕๕๙) และกรอบการปฏิรูปในระยะที่ ๓ (ปี ๒๕๖๐ เป็นต้นไป) คณะกรรมการจัดทำยุทธศาสตร์ชาติได้แต่งตั้ง คณะอนุกรรมการ ๒ คณะ ได้แก่ (๑) คณะอนุกรรมการจัดทำยุทธศาสตร์และกรอบการปฏิรูป เพื่อจัดทำร่างกรอบยุทธศาสตร์ชาติระยะ ๒๐ ปี และ (๒) คณะอนุกรรมการจัดทำแผนปฏิบัติการตามแนวทางการปฏิรูปประเทศเพื่อจัดทำร่างแผนปฏิบัติการตามแนวทางการปฏิรูปประเทศ (Roadmap) ภายใต้ยุทธศาสตร์ชาติระยะ ๒๐ ปี

คณะอนุกรรมการจัดทำยุทธศาสตร์และกรอบการปฏิรูปได้ดำเนินการยกยกร่างกรอบยุทธศาสตร์ชาติระยะ ๒๐ ปี ตามแนวทางที่คณะรัฐมนตรีกำหนด โดยได้มีการนำความคิดเห็นและข้อเสนอแนะจากกรรมการจัดทำยุทธศาสตร์ชาติที่มาจากหลายภาคส่วน ได้แก่ ภาครัฐ ภาคเอกชน ภาคการเมือง และ นักวิชาการ รวมถึงได้พิจารณานำข้อคิดเห็นจากสภาปฏิรูปแห่งชาติ และความคิดเห็นจากภาคประชาชนมาเป็นข้อมูลในการยกยกร่างยุทธศาสตร์ชาติด้วย และได้นำเสนอร่างกรอบยุทธศาสตร์ชาติ

ระยะ ๒๐ ปี ต่อที่ประชุมคณะกรรมการจัดทำยุทธศาสตร์ชาติ ซึ่งขณะนี้อยู่ระหว่างการดำเนินการปรับปรุงร่างกรอบยุทธศาสตร์ชาติตามมติที่ประชุมคณะกรรมการจัดทำยุทธศาสตร์ชาติ

(๒) สารสำคัญ

(๒.๑) สภาพแวดล้อม

ในช่วงทศวรรษที่ผ่านมา กระแสการเปลี่ยนแปลงที่เกิดขึ้นในโลกเป็นไปอย่างรวดเร็วและในหลากหลายมิติทำให้ภูมิทัศน์ของโลกเปลี่ยนแปลงไปอย่างมีนัยสำคัญ โดยก่อให้เกิดโอกาสทั้งในด้านเศรษฐกิจ สังคม สิ่งแวดล้อม เทคโนโลยี และการเมืองของประเทศไทยแต่ขณะเดียวกันท่ามกลางความเปลี่ยนแปลงในด้านต่างๆ ก็มีปัจจัยเสี่ยงและภัยคุกคามที่ต้องบริหารจัดการด้วยความยากลำบากมากขึ้น กระแสทุนนิยมและการเปลี่ยนแปลงภูมิทัศน์เศรษฐกิจของโลกได้ส่งผลให้โครงสร้างเศรษฐกิจของประเทศไทยซึ่งเดิมมีโครงสร้างเศรษฐกิจในระบบ “เกษตรแบบพึ่งตนเอง” ต้องปรับตัวและเปลี่ยนไปเป็นระบบเศรษฐกิจที่ “พึ่งพาอุตสาหกรรมและการส่งออก” การพัฒนาในภาคเกษตรล่าช้ากว่าฐานการผลิตอื่นๆ ที่อาศัยเทคโนโลยีสมัยใหม่มากขึ้นตามลำดับโดยเฉพาะอย่างยิ่งภายใต้อิทธิพลของกระแสโลกาภิวัตน์และความก้าวหน้าอย่างรวดเร็วของเทคโนโลยีสารสนเทศ จึงมีปัญหาคอขวดด้านรายได้ระหว่างภาคการเกษตรกับภาคอุตสาหกรรมและระหว่างสังคมในเมืองและชนบทขยายวงกว้างขึ้น และปัญหาคอขวดกระจุกตัวในกลุ่มเกษตรกรรายย่อยและในภาคชนบทรวมทั้งโอกาสในการเข้าถึงข้อมูลข่าวสาร องค์ความรู้ แหล่งทุน และบริการทางสังคมที่มีคุณภาพสำหรับประชาชนที่อยู่ในพื้นที่ห่างไกลก็มีในวงแคบกว่า ในขณะที่การใช้เทคโนโลยีในภาคอุตสาหกรรมและบริการเองก็นับว่ายังอยู่ในกลุ่มประเทศที่ใช้เทคโนโลยีในระดับกลางๆ ซึ่งส่วนใหญ่ไม่สามารถพัฒนาได้เองภายในประเทศ ต้องนำเข้าจากต่างประเทศ โดยรวมประเทศไทยจึงยังใช้วัตถุดิบและแรงงานเข้มข้นในการเป็นจุดแข็งในการแข่งขันและขับเคลื่อนการเจริญเติบโตนอกจากนั้น ในอีกด้านหนึ่งการเปลี่ยนแปลงภูมิทัศน์ของโลกและแรงขับเคลื่อนของเทคโนโลยีสมัยใหม่รวมทั้งความเชื่อมโยงอย่างใกล้ชิดของสังคมโลกได้ทำให้เกิดภัยคุกคามและความเสี่ยงด้านอื่นๆ ที่ซับซ้อนขึ้น อาทิ การก่อการร้าย โรคระบาด เครือข่ายยาเสพติดข้ามชาติ และการก่อการร้าย อาชญากรรมข้ามชาติในรูปแบบต่างๆ ขณะที่การเปลี่ยนแปลงภูมิอากาศโลกก็มีความผันผวนรุนแรงขึ้น ซึ่งล้วนแล้วเป็นความเสี่ยงในการดำรงชีวิตของประชาชน การบริหารจัดการทางธุรกิจ และการบริหารราชการแผ่นดินของภาครัฐ

ในด้านความมั่นคงของโลกก็กำลังก้าวเข้าสู่ช่วงเปลี่ยนผ่านที่สำคัญจากการปรับดุลอำนาจของสหรัฐฯ เพื่อพยายามคงบทบาทผู้นำโลกและเพื่อคานอิทธิพลและบทบาทของจีนและรัสเซียที่เพิ่มมากขึ้นในเอเชียและยุโรปนั้น น่าจะมีผลทำให้บรรยากาศด้านความมั่นคงของโลกในช่วงปี ๒๕๖๐ - ปี ๒๕๗๙ มีลักษณะผสมผสานกันทั้งความร่วมมือและความขัดแย้ง โดยขึ้นอยู่กับปัจจัยผลประโยชน์แห่งชาติทั้งในระดับทวิภาคีและพหุภาคีเป็นองค์ประกอบสำคัญในการกำหนดนโยบายของประเทศและกลุ่มประเทศ สำหรับการเปลี่ยนแปลงด้านเทคโนโลยีอย่างรวดเร็วจะเป็นเงื่อนไขสำคัญสำหรับอนาคตของโลกและประเทศไทยเช่นกัน โดยเฉพาะอย่างยิ่งเทคโนโลยีสมัยใหม่ที่เป็นอัจฉริยะจะกระทบการดำรงชีวิตของคนและทำให้เกิดธุรกิจรูปแบบใหม่ รวมทั้งเกิดการเชื่อมต่อและการบรรจบกันของเทคโนโลยีก้าวหน้าอุตสาหกรรม และผลิตภัณฑ์

ซึ่งประเทศไทยจะต้องลงทุนด้านทรัพยากรมนุษย์และการวิจัยให้สามารถพัฒนาเทคโนโลยีสมัยใหม่ได้
เงื่อนไขการผลิตและการบริโภคที่เป็นมิตรกับสิ่งแวดล้อมก็จะเป็นเกณฑ์มาตรฐานที่กดดันให้ประเทศไทยต้อง
ปรับเปลี่ยนไปสู่สังคมสีเขียวโดยการพัฒนาและนำเทคโนโลยีสีเขียวมาใช้ก็จะมีส่วนสำคัญ และช่วยแก้ปัญหา
การลดลงของทรัพยากรต่างๆ รวมทั้งน้ำมัน ซึ่งแม้ราคาจะลดลงแต่มีผลกระทบต่อสภาพแวดล้อม จึงต้อง
ผลักดันให้มุ่งสู่การผลิตพลังงานทดแทนในรูปแบบต่างๆ รวมทั้งพืชพลังงานที่อาจจะส่งผลกระทบต่อความ
มั่นคงทางอาหารของโลก

นอกจากนั้น ยังมีข้อจำกัดและความเสี่ยงสำคัญจากการเข้าสู่สังคมสูงวัยของโลกและภาวะ
ภูมิอากาศเปลี่ยนแปลงผันผวนและภาวะโลกร้อน ทั้งนี้โครงสร้างประชากรโลกที่เข้าสู่สังคมสูงวัย แม้จะส่งผล
ให้เกิดโอกาสทางธุรกิจใหม่ๆ แต่มีความเสี่ยงให้เกิดการแย่งชิงแรงงานและเงินทุน รวมทั้งมีแรงกดดันต่อการ
ใช้จ่ายงบประมาณด้านสวัสดิการและสาธารณสุขเพิ่มขึ้นในหลายๆ ประเทศกลายเป็นความเสี่ยงด้านการคลัง
ที่สำคัญ สำหรับ ภาวะโลกร้อนและการเปลี่ยนแปลงสภาวะภูมิอากาศที่ผันผวนก่อให้เกิดภัยธรรมชาติที่ทวี
ความรุนแรงมากขึ้นนั้น ก่อให้เกิดการปรับเปลี่ยนรูปแบบการดำเนินธุรกิจ การดำรงชีวิต การผลิตและ
การบริโภคที่เป็นมิตรต่อสิ่งแวดล้อมมากขึ้น ในขณะที่ความพยายามในการกระจายความเจริญและการพัฒนา
ให้มีความทั่วถึงมากขึ้น ประกอบกับจำนวนประชากรที่เพิ่มขึ้นจะส่งผลให้ความเป็นเมืองเติบโตอย่างต่อเนื่อง
ตามมาด้วยการมีข้อกำหนดของรูปแบบและกฎเกณฑ์ที่เกี่ยวข้องกับลักษณะการใช้พื้นที่ และความเป็นมิตร
ต่อสิ่งแวดล้อม ภายใต้เงื่อนไขการเปลี่ยนแปลงดังกล่าว การยึดถือหลักการบริหารจัดการที่ดีทั้งในภาครัฐและ
ภาคธุรกิจเอกชน การใช้ระบอบประชาธิปไตย และการปฏิบัติให้เป็นไปตามสิทธิมนุษยชนจะเข้มข้นมากขึ้น

สำหรับสถานการณ์และสภาพแวดล้อมภายในประเทศไทยนั้น ผลของการพัฒนาตั้งแต่อดีต
ถึงปัจจุบันทำให้ประเทศไทยมีระดับการพัฒนาที่สูงขึ้นตามลำดับ โดยถูกจัดอยู่ในกลุ่มประเทศระดับรายได้
ปานกลางมาตั้งแต่ปี ๒๕๓๑ และได้ขยับสูงขึ้นมาอยู่ในกลุ่มบนของกลุ่มประเทศระดับรายได้ปานกลางตั้งแต่ปี
๒๕๕๓ และล่าสุดในปี ๒๕๕๗ รายได้ประชาชาติต่อหัวเพิ่มขึ้นเป็น ๕,๗๓๙๒ ดอลลาร์ สรอ. ต่อปีฐานการ
ผลิตและบริการหลากหลายขึ้น ฐานการส่งออกสินค้าอุตสาหกรรมใหญ่ขึ้นมาก หลายสาขาการผลิตและ
บริการสามารถแข่งขันและมีส่วนแบ่งในตลาดโลกสูงขึ้นและสร้างรายได้เงินตราต่างประเทศในระดับสูง อาทิ
กลุ่มยานยนต์ อิเล็กทรอนิกส์และเครื่องใช้ไฟฟ้า อุตสาหกรรมอาหาร สินค้าเกษตร การท่องเที่ยว และบริการ
ด้านสุขภาพ ฐานเศรษฐกิจที่ใหญ่ขึ้นส่งผลให้การจ้างงานเพิ่มขึ้นเป็น ๓๘.๑ ล้านคนจากประชากรวัยแรงงาน
๓๘.๖ ล้านคน อัตราการว่างงานเฉลี่ยไม่ถึงร้อยละ ๑ ปัญหาความยากจนจึงลดลงตามลำดับจากร้อยละ
๒๐.๐ ในปี ๒๕๕๐ เป็นร้อยละ ๑๐.๙ ในปี ๒๕๕๖ คุณภาพชีวิตดีขึ้นในทุกๆ ด้าน โอกาสการได้รับการศึกษา
บริการสาธารณสุข บริการสาธารณะและโครงสร้างพื้นฐานต่างๆ และการคุ้มครองทางสังคม อื่นๆ รวมถึง
การเข้าถึงทรัพยากรต่างๆ มีความครอบคลุมและมีคุณภาพดีขึ้นตามลำดับ ในขณะที่เดียวกันประเทศไทยก็มี
ความเป็นสากลมากขึ้น ความร่วมมือระหว่างประเทศไทยกับนานาชาติทั้งในรูปของทวิภาคีและพหุภาคีเพื่อ
เป็นกลไกและช่องทางในการสนับสนุนการพัฒนาเศรษฐกิจ สังคม และการเมืองของประเทศก็มี
ความก้าวหน้าไปมาก รวมทั้งกรอบความร่วมมือที่ช่วยทำให้ประเทศไทยสามารถยกระดับมาตรฐานต่างๆ ไปสู่
ระดับสากลก็มีความคืบหน้ามากขึ้น

(๒.๒) วิสัยทัศน์

วิสัยทัศน์ “ประเทศไทยมีความมั่นคง มั่งคั่ง ยั่งยืน เป็นประเทศพัฒนาแล้ว ด้วยการพัฒนาตามหลักปรัชญาของเศรษฐกิจพอเพียง” หรือเป็นคติพจน์ประจำชาติว่า “มั่นคง มั่งคั่ง ยั่งยืน” ทั้งนี้ วิสัยทัศน์ดังกล่าวจะต้องสนองต่อผลประโยชน์แห่งชาติ อันได้แก่การมีเอกราช อธิปไตย และบูรณภาพแห่งเขตอำนาจรัฐ การดำรงอยู่อย่างมั่นคง ยั่งยืนของสถาบันหลักของชาติ การดำรงอยู่อย่างมั่นคงของชาติ และประชาชนจากภัยคุกคามทุกรูปแบบ การอยู่ร่วมกันในชาติอย่างสันติสุขเป็นปึกแผ่นมีความมั่นคงทางสังคมท่ามกลางพหุสังคมและการมีเกียรติและศักดิ์ศรีของความเป็นมนุษย์ ความเจริญเติบโตของชาติความเป็นธรรมและความอยู่ดีมีสุขของประชาชน ความยั่งยืนของฐานทรัพยากรธรรมชาติสิ่งแวดล้อม ความมั่นคงทางพลังงานและอาหารความสามารถในการรักษาผลประโยชน์ของชาติภายใต้การเปลี่ยนแปลงของสภาวะแวดล้อมระหว่างประเทศและการอยู่ร่วมกันอย่างสันติประสานสอดคล้องกัน ด้านความมั่นคงในประชาคมอาเซียนและประชาคมโลกอย่างมีเกียรติและศักดิ์ศรีไม่เป็นภาระของโลกและสามารถเกื้อกูลประเทศที่มีศักยภาพทางเศรษฐกิจที่ดีกว่า

(๒.๓) ยุทธศาสตร์ชาติ

ในการที่จะบรรลุวิสัยทัศน์และทำให้ประเทศไทยพัฒนาไปสู่อนาคตที่พึงประสงค์นั้น จำเป็นจะต้องมีการวางแผนและกำหนดยุทธศาสตร์การพัฒนาในระยะยาว และกำหนดแนวทางการพัฒนาของทุกภาคส่วนให้ขับเคลื่อนไปในทิศทางเดียวกัน ดังนั้น จึงจำเป็นต้องกำหนดยุทธศาสตร์ชาติในระยะยาว เพื่อถ่ายทอดแนวทางการพัฒนาสู่การปฏิบัติในแต่ละช่วงเวลาอย่างต่อเนื่องและมีการบูรณาการ และสร้างความเข้าใจถึงอนาคตของประเทศไทยร่วมกัน และเกิดการรวมพลังของทุกภาคส่วนในสังคมทั้งประชาชน เอกชน ประชาสังคมในการขับเคลื่อนการพัฒนาเพื่อการสร้างและรักษาไว้ซึ่งผลประโยชน์แห่งชาติและบรรลุวิสัยทัศน์ “ประเทศไทยมีความมั่นคง มั่งคั่ง ยั่งยืนเป็นประเทศพัฒนาแล้ว ด้วยการพัฒนาตามหลักปรัชญาของเศรษฐกิจพอเพียง” หรือคติพจน์ประจำชาติ “มั่นคง มั่งคั่ง ยั่งยืน” เพื่อให้ประเทศมีขีดความสามารถในการแข่งขัน มีรายได้สูงอยู่ในกลุ่มประเทศพัฒนาแล้ว คนไทยมีความสุข อยู่ดี กินดี สังคมมีความมั่นคงเสมอภาคและเป็นธรรม ซึ่งยุทธศาสตร์ชาติที่จะใช้เป็นกรอบแนวทางการพัฒนาในระยะ ๒๐ ปีต่อจากนี้ไป จะประกอบด้วย ๖ ยุทธศาสตร์ ได้แก่ (๑) ยุทธศาสตร์ด้านความมั่นคง (๒) ยุทธศาสตร์ด้านการสร้างความสามารถในการแข่งขัน (๓) ยุทธศาสตร์การพัฒนาและเสริมสร้างศักยภาพคน (๔) ยุทธศาสตร์ด้านการสร้างโอกาสความเสมอภาคและเท่าเทียมกันทางสังคม (๕) ยุทธศาสตร์ด้านการสร้างการเติบโตบนคุณภาพชีวิตที่เป็นมิตรกับสิ่งแวดล้อม และ(๖) ยุทธศาสตร์ด้านการปรับสมดุลและพัฒนาระบบการบริหารจัดการภาครัฐ โดยมีสาระสำคัญของแต่ละยุทธศาสตร์ สรุปได้ ดังนี้

(๒.๓.๑) ยุทธศาสตร์ด้านความมั่นคง มีเป้าหมายทั้งในการสร้างเสถียรภาพภายในประเทศ และช่วยลดและป้องกันภัยคุกคามจากภายนอก รวมทั้งสร้างความเชื่อมั่นในกลุ่มประเทศอาเซียนและประชาคมโลกที่มีต่อประเทศไทย กรอบแนวทางที่ต้องให้ความสำคัญ อาทิ

(๑) การเสริมสร้างความมั่นคงของสถาบันหลักและการปกครองระบอบประชาธิปไตยอันมีพระมหากษัตริย์ทรงเป็นประมุข

(๒) การปฏิรูปกลไกการบริหารประเทศและพัฒนาความมั่นคงทางการเมือง ขจัดคอร์รัปชัน สร้างความเชื่อมั่นในกระบวนการยุติธรรม

(๓) การรักษาความมั่นคงภายในและความสงบเรียบร้อยภายใน ตลอดจนการบริหารจัดการความมั่นคงชายแดนและชายฝั่งทะเล

(๔) การพัฒนาระบบ กลไก มาตรการและความร่วมมือระหว่างประเทศทุกระดับ และรักษาคุณภาพความสัมพันธ์กับประเทศมหาอำนาจ เพื่อป้องกันและแก้ไขปัญหาความมั่นคงรูปแบบใหม่

(๕) การพัฒนาเสริมสร้างศักยภาพการฉีกกำลังป้องกันประเทศ การรักษาความสงบเรียบร้อยภายในประเทศสร้างความร่วมมือกับประเทศเพื่อนบ้านและมิตรประเทศ

(๖) การพัฒนาระบบการเตรียมพร้อมแห่งชาติและระบบบริหารจัดการภัยพิบัติ รักษาความมั่นคงของฐานทรัพยากรธรรมชาติ สิ่งแวดล้อม

(๗) การปรับกระบวนการทางงานของกลไกที่เกี่ยวข้องจากแนวตั้งสู่แนวนอนมากขึ้น

(๒.๓.๒) ยุทธศาสตร์ด้านการสร้างความสามารถในการแข่งขัน เพื่อให้ประเทศไทย

สามารถพัฒนาไปสู่การเป็นประเทศพัฒนาแล้ว ซึ่งจำเป็นต้องยกระดับผลิตภาพการผลิตและการใช้นวัตกรรม ในการเพิ่มความสามารถในการแข่งขันและการพัฒนาอย่างยั่งยืนทั้งในสาขาอุตสาหกรรม เกษตรและบริการ การสร้างความมั่นคงและปลอดภัยด้านอาหาร การเพิ่มขีดความสามารถทางการค้าและการเป็นผู้ประกอบการ รวมทั้งการพัฒนาฐานเศรษฐกิจแห่งอนาคต ทั้งนี้ภายใต้กรอบการปฏิรูปและพัฒนาปัจจัยเชิงยุทธศาสตร์ทุกด้าน อันได้แก่โครงสร้างพื้นฐานและระบบโลจิสติกส์ วิทยาศาสตร์ เทคโนโลยีและนวัตกรรม การพัฒนาทุนมนุษย์ และการบริหารจัดการทั้งในภาครัฐและภาคธุรกิจเอกชน กรอบแนวทางที่ต้องให้ความสำคัญ อาทิ

(๑) การพัฒนาสมรรถนะทางเศรษฐกิจ ได้แก่การรักษาเสถียรภาพเศรษฐกิจและสร้างความเชื่อมั่น การส่งเสริมการค้าและการลงทุนที่อยู่บนการแข่งขันที่เป็นธรรมและรับผิดชอบต่อสังคม ตลอดจนการพัฒนาประเทศสู่ความเป็นชาติการค้าเพื่อให้ได้ประโยชน์จากห่วงโซ่มูลค่าในภูมิภาค และเป็นการยกระดับไปสู่ส่วนบนของห่วงโซ่มูลค่ามากขึ้น

(๒) การพัฒนาภาคการผลิตและบริการ บนฐานของการพัฒนานวัตกรรมและมีความเป็นมิตรต่อสิ่งแวดล้อม โดยมีการใช้ดิจิทัลและการค้าที่เข้มข้นเพื่อสร้างมูลค่าเพิ่มและขยายกิจกรรมการผลิตและบริการ โดยมุ่งสู่ความเป็นเลิศในระดับโลกและในระดับภูมิภาคในอุตสาหกรรมหลายสาขา และในภาคบริการที่หลากหลายตามรูปแบบการดำเนินชีวิตและการดำเนินธุรกิจที่เปลี่ยนไป รวมทั้งเป็นแหล่งอาหารคุณภาพ สะอาดและปลอดภัยของโลก

- ภาคเกษตร โดยเสริมสร้างฐานการผลิตให้เข้มแข็งและยั่งยืน เพิ่มขีดความสามารถในการแข่งขันของภาคเกษตรส่งเสริมเกษตรกรรายย่อยให้ปรับไปสู่การทำเกษตรยั่งยืนที่เป็นมิตรกับสิ่งแวดล้อมและรวมกลุ่มเกษตรกรในการพัฒนาอาชีพที่เข้มแข็ง และการพัฒนาสินค้าเกษตรที่มีศักยภาพและอาหารคุณภาพ สะอาด และปลอดภัย

- ภาคอุตสาหกรรม โดยพัฒนาอุตสาหกรรมศักยภาพ ยกกระตือรือร้นการพัฒนาอุตสาหกรรมปัจจุบันที่มีศักยภาพสูง และพัฒนาอุตสาหกรรมอนาคตที่มีศักยภาพ โดยการใช้ดิจิทัลและการค้ามาเพิ่มมูลค่าและยกระดับห่วงโซ่มูลค่าในระดับสูงขึ้น

- ภาคบริการ โดยขยายฐานการบริการให้มีความหลากหลาย มีความเป็นเลิศและเป็นมิตรต่อสิ่งแวดล้อม โดยการยกระดับบริการที่เป็นฐานรายได้เดิม เช่น การท่องเที่ยว และพัฒนาให้ประเทศไทยเป็นศูนย์กลางการให้บริการสุขภาพ ธุรกิจบริการด้านการเงินและธุรกิจบริการที่มีศักยภาพอื่นๆ เป็นต้น

(๓) การพัฒนาผู้ประกอบการและเศรษฐกิจชุมชน พัฒนาทักษะผู้ประกอบการยกระดับผลิตภาพแรงงานและพัฒนาวิสาหกิจขนาดกลางและขนาดย่อม (SMEs) สู่สากล และพัฒนาวิสาหกิจชุมชนและสถาบันเกษตรกร

(๔) การพัฒนาพื้นที่เศรษฐกิจพิเศษและเมืองพัฒนาเขตเศรษฐกิจพิเศษชายแดน และพัฒนาระบบเมืองศูนย์กลางความเจริญ จัดระบบผังเมืองที่มีประสิทธิภาพและมีส่วนร่วม มีการจัดการสิ่งแวดล้อมเมือง และโครงสร้างพื้นฐานทางสังคมและเศรษฐกิจที่สอดคล้องกับศักยภาพ

(๕) การลงทุนพัฒนาโครงสร้างพื้นฐาน ในด้านการขนส่ง ด้านพลังงาน ระบบเทคโนโลยีสารสนเทศและการสื่อสารและการวิจัยและพัฒนา

(๖) การเชื่อมโยงกับภูมิภาคและเศรษฐกิจโลกสร้างความเป็นหุ้นส่วนการพัฒนา กับนานาชาติ ส่งเสริมความร่วมมือกับนานาชาติในการสร้างความมั่นคงด้านต่างๆ เพิ่มบทบาทของไทยใน องค์กรระหว่างประเทศ รวมถึงสร้างองค์ความรู้ด้านการต่างประเทศ

(๒.๓.๓) ยุทธศาสตร์การพัฒนาและเสริมสร้างศักยภาพคน เพื่อพัฒนาคนและสังคมไทย ให้เป็นรากฐานที่แข็งแกร่งของประเทศมีความพร้อมทางกาย ใจ สติปัญญา มีความเป็นสากล มีทักษะการคิด วิเคราะห์อย่างมีเหตุผล มีระเบียบวินัย เคารพกฎหมาย มีคุณธรรมจริยธรรม รู้คุณค่าความเป็นไทย มีครอบครัวที่มั่นคง กรอบแนวทางที่ต้องให้ความสำคัญ อาทิ

- (๑) การพัฒนาศักยภาพคนตลอดช่วงชีวิตให้สนับสนุนการเจริญเติบโตของประเทศ
- (๒) การยกระดับคุณภาพการศึกษาและการเรียนรู้ให้มีคุณภาพ เท่าเทียม และทั่วถึง
- (๓) การปลูกฝังระเบียบวินัย คุณธรรม จริยธรรมค่านิยมที่พึงประสงค์
- (๔) การสร้างเสริมให้คนมีสุขภาพที่ดี
- (๕) การสร้างความอยู่ดีมีสุขของครอบครัวไทยเสริมสร้างบทบาทของสถาบัน

ครอบครัวในการบ่มเพาะจิตใจให้เข้มแข็ง

(๒.๓.๔) ยุทธศาสตร์ด้านการสร้างโอกาสความเสมอภาคและเท่าเทียมกันทางสังคม เพื่อ เร่งกระจายโอกาสการพัฒนาและสร้างความมั่นคงให้ทั่วถึง ลดความเหลื่อมล้ำไปสู่สังคมที่เสมอภาคและเป็น ธรรม กรอบแนวทางที่ต้องให้ความสำคัญ อาทิ

- (๑) การสร้างความมั่นคงและการลดความเหลื่อมล้ำทางด้านเศรษฐกิจและสังคม
- (๒) การพัฒนาระบบบริการและระบบบริหารจัดการสุขภาพ
- (๓) การสร้างสภาพแวดล้อมและนวัตกรรมที่เอื้อต่อการดำรงชีวิตในสังคมสูงวัย
- (๔) การสร้างความเข้มแข็งของสถาบันทางสังคมทุนทางวัฒนธรรมและความ

เข้มแข็งของชุมชน

- (๕) การพัฒนาการสื่อสารมวลชนให้เป็นกลไกในการสนับสนุนการพัฒนา

(๒.๓.๕) ยุทธศาสตร์ด้านการสร้างการเติบโตบนคุณภาพชีวิตที่เป็นมิตรต่อสิ่งแวดล้อม เพื่อเร่งอนุรักษ์ฟื้นฟูและสร้างความมั่นคงของฐานทรัพยากรธรรมชาติ และมีความมั่นคงด้านน้ำ รวมทั้งมี ความสามารถในการป้องกันผลกระทบและปรับตัวต่อการเปลี่ยนแปลงสภาพภูมิอากาศและภัยพิบัติธรรมชาติ และพัฒนามุ่งสู่การเป็นสังคมสีเขียว กรอบแนวทางที่ต้องให้ความสำคัญ อาทิ

- (๑) การจัดระบบอนุรักษ์ ฟื้นฟูและป้องกันการทำลายทรัพยากรธรรมชาติ
- (๒) การวางระบบบริหารจัดการน้ำให้มีประสิทธิภาพทั้ง ๒๕ ลุ่มน้ำ เน้นการปรับ

ระบบการบริหารจัดการอุทกภัยอย่างบูรณาการ

- (๓) การพัฒนาและใช้พลังงานที่เป็นมิตรกับสิ่งแวดล้อม
- (๔) การพัฒนาเมืองอุตสาหกรรมเชิงนิเวศและเมืองที่เป็นมิตรกับสิ่งแวดล้อม
- (๕) การร่วมลดปัญหาโลกร้อนและปรับตัวให้พร้อมกับการเปลี่ยนแปลงสภาพ

ภูมิอากาศ

(๖) การใช้เครื่องมือทางเศรษฐศาสตร์และนโยบายการคลังเพื่อสิ่งแวดล้อม

(๒.๓.๖) ยุทธศาสตร์ด้านการปรับสมดุลและพัฒนาระบบ การบริหารจัดการภาครัฐ เพื่อให้หน่วยงานภาครัฐมีขนาดที่เหมาะสมกับบทบาทภารกิจ มีสมรรถนะสูง มีประสิทธิภาพและประสิทธิผล กระจายบทบาทภารกิจไปสู่ท้องถิ่นอย่างเหมาะสม มีธรรมาภิบาลกรอบแนวทางที่ต้องให้ความสำคัญ อาทิ

(๑) การปรับปรุงโครงสร้าง บทบาท ภารกิจของหน่วยงานภาครัฐ ให้มีขนาดที่เหมาะสม

(๒) การวางระบบบริหารราชการแบบบูรณาการ

(๓) การพัฒนาระบบบริหารจัดการกำลังคนและพัฒนาบุคลากรภาครัฐ

(๔) การต่อต้านการทุจริตและประพฤติมิชอบ

(๕) การปรับปรุงกฎหมายและระเบียบต่างๆให้ทันสมัย เป็นธรรมและเป็นสากล

(๖) การพัฒนาระบบการให้บริการประชาชนของหน่วยงานภาครัฐ

(๗) การปรับปรุงการบริหารจัดการรายได้และรายจ่ายของภาครัฐ

(๒.๔) กลไกการขับเคลื่อนกระบวนการพัฒนา

ยุทธศาสตร์ชาติจะเป็นแผนแม่บทหลักในการพัฒนาประเทศเพื่อให้ส่วนราชการและหน่วยงานต่างๆ ใช้เป็นแนวทางในการจัดทำแผนยุทธศาสตร์การพัฒนาประเทศในด้านต่างๆ อาทิ แผนพัฒนาเศรษฐกิจและสังคมแห่งชาติ แผนเฉพาะด้านต่างๆ เช่น ด้านความมั่นคง เศรษฐกิจ การศึกษา ศิลปวัฒนธรรม ฯลฯ แผนปฏิบัติการในระดับกระทรวงและในระดับพื้นที่ ให้มีความสอดคล้องกันตามห้วงเวลานอกจากนี้ ยุทธศาสตร์ชาติจะใช้เป็นกรอบในการจัดสรรงบประมาณและทรัพยากรอื่นๆ ของประเทศ เพื่อขับเคลื่อนการพัฒนาอย่างมีเอกภาพให้บรรลุเป้าหมาย โดยจะต้องอาศัยการประสานความร่วมมือจากหลายภาคส่วน ภายใต้ระบบประชาธิปไตย คือ ความร่วมมือของภาครัฐ ภาคเอกชน ภาคประชาชนและประชาสังคม ทั้งนี้ รัฐธรรมนูญแห่งราชอาณาจักรไทยจะได้มีการกำหนดเกี่ยวกับบทบาทของยุทธศาสตร์ชาติและแนวทางในการนำยุทธศาสตร์ชาติไปสู่การปฏิบัติ เพื่อที่ส่วนราชการและหน่วยงานต่างๆ จะสามารถขับเคลื่อนการพัฒนาได้อย่างต่อเนื่องและบูรณาการ

(๒.๕) ปัจจัยความสำเร็จของยุทธศาสตร์ชาติ

๒.๕.๑ สาระของยุทธศาสตร์ชาติ กำหนดวิสัยทัศน์ระยะยาวที่ชัดเจน มีการกำหนดเป้าหมายและภาพในอนาคตของประเทศที่ชัดเจนและเป็นที่ยอมรับ รับรู้ และยอมรับเป็นเจ้าของ ร่วมกันสามารถถ่ายทอดเป้าหมายของยุทธศาสตร์ชาติ สู่เป้าหมายเฉพาะด้านต่างๆ ตามระยะเวลาเป็นช่วงๆ ของหน่วยงานปฏิบัติได้ และมีการกำหนดตัวชี้วัดที่สามารถวัดผลสัมฤทธิ์ได้

๒.๕.๒ ระบบและกฎหมาย มีกฎหมายรองรับ มีกลไกเชื่อมโยงกับแผนพัฒนา เศรษฐกิจและสังคมแห่งชาติและแผนในระดับต่างๆ เพื่อให้ส่วนราชการนำยุทธศาสตร์ชาติไปปฏิบัติ รวมทั้งกรอบกฎหมายด้านการจัดสรรงบประมาณ ให้สามารถระดมทรัพยากรเพื่อผลักดันขับเคลื่อนการดำเนินการตามยุทธศาสตร์ชาติอย่างมีบูรณาการ และกรอบกฎหมายที่จะกำหนดให้การดำเนินการตามยุทธศาสตร์ชาติมีความต่อเนื่อง รวมทั้งมีระบบการติดตามและประเมินผลอย่างเป็นระบบในทุกๆระดับ

๒.๕.๓ กลไกสู่การปฏิบัติ มีกลไกที่สอดรับ/สอดคล้องตั้งแต่ระดับการจัดทำ ยุทธศาสตร์ การนำไปสู่การปฏิบัติ และการติดตามประเมินผล รวมทั้งมีกลไกในการกำกับดูแล บริหารจัดการ และการขับเคลื่อนยุทธศาสตร์ชาติสู่การปฏิบัติอย่างมีประสิทธิภาพและหน่วยงานปฏิบัติจะต้องมีความเข้าใจ สามารถกำหนดแผนงานโครงการให้สอดคล้องกับเป้าหมายที่กำหนดไว้ในยุทธศาสตร์ชาติ

๒) แผนพัฒนาเศรษฐกิจและสังคมแห่งชาติ ฉบับที่ ๑๓ (พ.ศ. ๒๕๖๖ – ๒๕๗๐)

แผนพัฒนาเศรษฐกิจและสังคมแห่งชาติ ฉบับที่ ๑๓ (พ.ศ. ๒๕๖๖ – ๒๕๗๐) เป็นแผนพัฒนาฯ ฉบับแรก ที่เริ่มต้นกระบวนการยกร่างกรอบแผนภายใต้ยุทธศาสตร์ชาติและจะมีผลในการใช้เป็นกรอบเพื่อกำหนด แผนแม่บทภายใต้ยุทธศาสตร์ชาติ และแผนปฏิบัติการในช่วง ๕ ปีที่สองของยุทธศาสตร์ชาติ ๒๐ ปี โดยการ กำหนดทิศทางการพัฒนาประเทศในระยะของแผนพัฒนาฯ ได้น้อมนำปรัชญาของเศรษฐกิจพอเพียงมาเป็น หลักนำทางในการขับเคลื่อนและวางแผนการพัฒนาประเทศ ไปสู่การบรรลุเป้าหมายในมิติต่าง ๆ ภายใต้ ยุทธศาสตร์ชาติอย่างเป็นรูปธรรม ในช่วงเวลาที่ทั่วโลกรวมถึงประเทศไทยอยู่ในสภาวะที่ต้องเผชิญกับ ความท้าทายจากภายนอกและภายในประเทศที่มีความผันแปรสูงและมีแนวโน้มจะทวีความรุนแรงมากขึ้น ในอนาคต ทั้งที่เป็นผลสืบเนื่องมาจากสถานการณ์แพร่ระบาดของโรคติดเชื้อไวรัสโคโรนา ๒๐๑๙ และข้อจำกัด ของโครงสร้างภายในประเทศที่ยังคงรอการปรับปรุงแก้ไขในหลายมิติ การกำหนดทิศทางการพัฒนาประเทศ ในระยะต่อไป จึงจำเป็นต้องให้ความสำคัญกับปัจจัยทั้งภายนอกและภายใน ตลอดจนผลจากการเปลี่ยนแปลง ของปัจจัยที่จะมีอิทธิพลต่อโครงสร้างและองค์ประกอบของประเทศในทุกมิติ เพื่อนำมาประมวลผลประกอบ การกำหนดทิศทางการพัฒนาประเทศที่ควรมุ่งไปในอนาคต บนหลักปรัชญาของเศรษฐกิจพอเพียงที่สอดคล้อง กับเป้าหมายการพัฒนาที่ยั่งยืนของโลก (Sustainable Development Goals: SDGs) ซึ่งจะเป็นจุดเริ่มต้น ในการที่จะนำพาประเทศไทยไปสู่การเป็นประเทศที่เศรษฐกิจมีความเจริญเติบโตท่ามกลางสังคมที่สมานฉันท์ ทันสมัย ก้าวหน้า ควบคู่ไปกับสิ่งแวดล้อมที่ได้รับการดูแลรักษาและใช้ประโยชน์อย่างสมดุลในระยะยาว เพื่อให้ประเทศไทยสามารถเสริมสร้างความเข้มแข็งจากภายใน ให้สามารถเติบโตต่อไปได้อย่างมั่นคงท่ามกลาง ความผันแปรที่เกิดขึ้นรอบด้านจากภายนอก และสามารถบรรลุเป้าหมายระยะ ๒๐ ปี ภายใต้ยุทธศาสตร์ชาติ ตามกรอบระยะเวลาที่คาดหวังไว้ได้ การจัดทำแผนพัฒนาเศรษฐกิจและสังคมแห่งชาติในแต่ละช่วงระยะเวลา ๕ ปี ที่คำนึงถึงความสอดคล้อง กับยุทธศาสตร์ชาติ แนวนโยบายแห่งรัฐ รวมถึงสภาพการณ์ทางเศรษฐกิจและสังคมของประเทศและโลก นอกจากนี้จะต้องคำนึงถึงความสำคัญของมิติการพัฒนาด้านต่าง ๆ ที่ส่งผลกระทบต่อภาพรวมของประเทศ ทั้งที่ เกี่ยวข้องกับเศรษฐกิจ สังคม ทรัพยากรมนุษย์ สิ่งแวดล้อม การพัฒนาที่ยั่งยืน วิทยาศาสตร์ เทคโนโลยีและ นวัตกรรม ตลอดจนการพัฒนาเชิงพื้นที่ และความสามารถในการแข่งขันของประเทศแล้ว การประมวล กระบวนการที่สนับหลักเพื่อสังเคราะห์ประเด็นการพัฒนาที่ประเทศไทยควรให้ความสำคัญและเป็นจุดมุ่งเน้นใน ระยะของแผนพัฒนาฯ ยังเป็นเงื่อนไขที่มีนัยสำคัญต่อการบรรลุเป้าหมายการพัฒนาประเทศในระยะยาว โดย แผนที่มีจุดเน้นชัดเจนจะช่วยสนับสนุนให้การพัฒนาประเทศได้รับการสนับสนุนจากทุกภาคส่วนบนเป้าหมาย ร่วมที่ชัดเจน ในขณะเดียวกันยังเอื้อประโยชน์ต่อการติดตามตรวจสอบและประเมินผลความสำเร็จของแผน เพื่อนำมาปรับปรุงกระบวนการและวิธีการดำเนินงานให้บรรลุผลลัพธ์ที่มุ่งหวังได้อย่างแม่นยำยิ่งขึ้น สำนักงานสภาพัฒนาการเศรษฐกิจและสังคมแห่งชาติ (สศช.) ได้จัดทำแผนพัฒนาฯ ฉบับที่ ๑๓ โดยรับฟังความคิดเห็นจากภาคีการพัฒนาทุกภาคส่วน ทั้งในระดับสาขาการผลิต กลุ่มอาชีพ และระดับภาค พื้นที่ในประเด็นที่เกี่ยวข้องกับทิศทางและประเด็นการพัฒนาที่ประเทศไทยควรให้ความสำคัญ และนำมาสู่การ สังเคราะห์ประเด็นกลยุทธ์การพัฒนาที่ประเทศไทยควรมุ่งเน้นดำเนินการในช่วงของแผนพัฒนาฯ ฉบับที่ ๑๓ เพื่อนำพาประเทศไทยไปสู่ “ความมั่นคง มั่งคั่ง ยั่งยืน” ตามเป้าหมายที่กำหนดไว้ในระยะยาวได้อย่างเป็นรูปธรรม เพื่อถ่ายทอดเป้าหมายหลักไปสู่ภาพของการขับเคลื่อนที่ชัดเจนในลักษณะของวาระการพัฒนา (Agenda) ที่เอื้อให้เกิดการท างานร่วมกันของหลายหน่วยงานและหลายภาคส่วนในการผลักดันการพัฒนาใน เรื่องใดเรื่องหนึ่งให้เกิดผลได้อย่างเป็นรูปธรรม แผนพัฒนาฯ ฉบับที่ ๑๓ จึงได้กำหนดจุดหมายการพัฒนา จำนวน ๑๓ ประการ ซึ่งเป็นการบ่งบอกถึงสิ่งที่ประเทศไทยปรารถนาจะ ‘เป็น’ มุ่งหวังจะ ‘มี’ หรือต้องการจะ ‘ขจัด’ เพื่อสะท้อน

ประเด็นการพัฒนาที่มีลำดับความสำคัญสูงต่อการพลิกโฉมประเทศไทยสู่ “สังคมก้าวหน้า เศรษฐกิจสร้างมูลค่าอย่างยั่งยืน” และการบรรลุเป้าหมายหลักในช่วงระยะเวลา ๕ ปี ของแผนพัฒนาฯ ฉบับที่ ๑๓ โดยหมวดหมู่การพัฒนาทั้ง ๑๓ ประการมีที่มาจาก การประเมินโอกาสและความเสี่ยงของไทยในการพัฒนา ประเทศภายใต้กรอบของยุทธศาสตร์ชาติ ซึ่งได้มีการพิจารณาถึงแนวโน้มการเปลี่ยนแปลงระดับโลก สถานการณ์การแพร่ระบาดของโรคโควิด-๑๙ รวมถึงผลการพัฒนาในประเทศในระยะเวลาที่ผ่านมา ทั้งนี้ หมวดหมู่การพัฒนาที่กำหนดขึ้นเป็นประเด็นที่มีลักษณะเชิงบูรณาการ ซึ่งสามารถนำไปสู่การพัฒนาทั้งในด้านเศรษฐกิจ สังคม ทรัพยากรธรรมชาติและสิ่งแวดล้อมไปพร้อม ๆ กัน ทำให้หมวดหมู่แต่ละ ประการสามารถสนับสนุนเป้าหมายหลักได้มากกว่าหนึ่งข้อ โดยหมวดหมู่ทั้ง ๑๓ ประการ แบ่งออกได้เป็น ๔ มิติ ดังนี้

๑. มิติภาคการผลิตและบริการเป้าหมาย

- หมวดหมู่ที่ ๑ ไทยเป็นประเทศชั้นนำด้านสินค้าเกษตรและเกษตรแปรรูปมูลค่าสูง
- หมวดหมู่ที่ ๒ ไทยเป็นจุดหมายของการท่องเที่ยวที่เน้นคุณภาพและความยั่งยืน
- หมวดหมู่ที่ ๓ ไทยเป็นฐานการผลิตยานยนต์ไฟฟ้าที่สำคัญของโลก
- หมวดหมู่ที่ ๔ ไทยเป็นศูนย์กลางทางการแพทย์และสุขภาพมูลค่าสูง
- หมวดหมู่ที่ ๕ ไทยเป็นประตูการค้าการลงทุนและยุทธศาสตร์ทางโลจิสติกส์ที่สำคัญ ของภูมิภาค
- หมวดหมู่ที่ ๖ ไทยเป็นฐานการผลิตอุปกรณ์อิเล็กทรอนิกส์อัจฉริยะที่สำคัญของโลก

๒. มิติโอกาสและความเสมอภาคทางเศรษฐกิจและสังคม

- หมวดหมู่ที่ ๗ ไทยมีวิสาหกิจขนาดกลางและขนาดย่อมที่เข้มแข็ง มีศักยภาพสูง และสามารถ แข่งขันได้
- หมวดหมู่ที่ ๘ ไทยมีพื้นที่และเมืองอัจฉริยะที่น่าอยู่ ปลอดภัย เด็ดขาดได้อย่างยั่งยืน
- หมวดหมู่ที่ ๙ ไทยมีความยากจนข้ามรุ่นลดลง และคนไทยทุกคนมีความคุ้มครองทางสังคม ที่เพียงพอเหมาะสม

๓. มิติความยั่งยืนของทรัพยากรธรรมชาติและสิ่งแวดล้อม

- หมวดหมู่ที่ ๑๐ ไทยมีเศรษฐกิจหมุนเวียนและสังคมคาร์บอนต่ำ
- หมวดหมู่ที่ ๑๑ ไทยสามารถลดความเสี่ยงและผลกระทบจากภัยธรรมชาติและ การเปลี่ยนแปลงสภาพภูมิอากาศ ๓๘

๔. มิติปัจจัยผลักดันการพลิกโฉมประเทศ

- หมวดหมู่ที่ ๑๒ ไทยมีกำลังคนสมรรถนะสูง มุ่งเรียนรู้อย่างต่อเนื่อง ตอบโจทย์การพัฒนา แห่งอนาคต
- หมวดหมู่ที่ ๑๓ ไทยมีภาครัฐที่ทันสมัย มีประสิทธิภาพ และตอบโจทย์ประชาชน

๓) แผนพัฒนาภาค/แผนพัฒนากลุ่มจังหวัด/แผนพัฒนาจังหวัด

(๑) แผนพัฒนาภาค

แผนพัฒนาภาคกลาง

- ยุทธศาสตร์ที่ ๑ พัฒนารุงเทพฯ เป็นมหานครทันสมัยระดับโลกควบคู่กับการพัฒนา คุณภาพชีวิตและ แก้ไขปัญหาสิ่งแวดล้อมเมือง
- ยุทธศาสตร์ที่ ๒ พัฒนาคุณภาพแหล่งท่องเที่ยวที่มีชื่อเสียงระดับนานาชาติและสร้าง ความเชื่อมโยงเพื่อ กระจายการท่องเที่ยวทั่วทั้งภาค
- ยุทธศาสตร์ที่ ๓ ยกระดับการผลิตสินค้าเกษตรและอุตสาหกรรมโดยใช้นวัตกรรม เทคโนโลยี และความคิด สร้างสรรค์ เพื่อให้สามารถแข่งขันได้อย่างยั่งยืน
- ยุทธศาสตร์ที่ ๔ บริหารจัดการน้ำและทรัพยากรธรรมชาติเพื่อแก้ไขปัญหาทั่วภูมิภาค แล้ง และคงความ สมดุลของระบบนิเวศอย่างยั่งยืน
- ยุทธศาสตร์ที่ ๕ เปิดประตูการค้า การลงทุน และการท่องเที่ยว เชื่อมโยงเขตเศรษฐกิจ พิเศษทวาย-ภาค กลาง-เขตพัฒนาพิเศษภาคตะวันออก
- ยุทธศาสตร์ที่ ๖ พัฒนาความเชื่อมโยงเศรษฐกิจและสังคมกับทุกภาคเพื่อเสริมสร้าง เสถียรภาพและลด ความเหลื่อมล้ำภายในประเทศ

(๒) แผนพัฒนากลุ่มจังหวัด

กลุ่มจังหวัดภาคกลางตอนล่าง ๑ ประกอบด้วย นครปฐม กาญจนบุรี ราชบุรี และสุพรรณบุรี

วิสัยทัศน์

“ศูนย์กลางการผลิตและการตลาดสินค้าภาคเกษตร อุตสาหกรรมปลอดภัย

การท่องเที่ยวคุณภาพเชิงสร้างสรรค์และการค้าภาคตะวันตก”

ยุทธศาสตร์การพัฒนากลุ่มจังหวัดภาคกลางตอนล่าง ๑ (STRATEGIC ISSUES)

- ประเด็นการพัฒนาที่ ๑ : พัฒนาสินค้าเกษตร อุตสาหกรรม พาณิชยกรรม และบริการด้วยเทคโนโลยี และ นวัตกรรมสู่มาตรฐานสากล
- ประเด็นการพัฒนาที่ ๒ : ศูนย์กลางการท่องเที่ยวคุณภาพเชิงสร้างสรรค์ ด้านนิเวศน์ สุขภาพ วัฒนธรรม ใน พื้นที่ประวัติศาสตร์ภาคตะวันตกและอารยธรรมทวารวดี
- ประเด็นการพัฒนาที่ ๓ : พัฒนาและส่งเสริมการค้าชายแดนและการค้าผ่านแดนให้มีศักยภาพ ผลักดัน เขต พัฒนาเศรษฐกิจพิเศษ นำไปสู่การกระตุ้นให้เกิดการค้าการลงทุนระหว่างประเทศ

(๓) แผนพัฒนาจังหวัดกาญจนบุรี

วิสัยทัศน์

“ประชาชนมีคุณภาพ สภาพแวดล้อมดี สินค้าเกษตรมีมาตรฐาน การท่องเที่ยวอัตลักษณ์เมืองกาญจน์ ยานอุตสาหกรรมสีเขียว และประตูสู่ทวาย”

พันธกิจ

๑. พัฒนาทุนมนุษย์ ทุนทางสังคม และคุณภาพชีวิตอย่างต่อเนื่องและทั่วถึง รวมถึงพัฒนา เศรษฐกิจฐานราก ต่อยอดทุนทางวัฒนธรรม ส่งเสริมอาชีพชุมชน ประชาชนทุกช่วงวัยมีรายได้ที่เหมาะสม สามารถดำรงชีวิตได้อย่างมีคุณภาพ

๒. อนุรักษ์และเพิ่มพูนทรัพยากรธรรมชาติทั้งในด้านปริมาณและความหลากหลาย ควบคุม มลภาวะ และดูแลสิ่งแวดล้อมให้อยู่ในเกณฑ์มาตรฐานสากล

๓. พัฒนาศักยภาพการประกอบอาชีพทั้งด้านการเกษตร ด้านการท่องเที่ยว ด้านการบริการ ด้านการค้า และด้านอุตสาหกรรมที่เป็นมิตรต่อสิ่งแวดล้อม และประยุกต์ใช้เทคโนโลยีเพื่อการ เพิ่ม ประสิทธิภาพ ลดต้นทุน และเพิ่มมูลค่าผลผลิต

๔. ส่งเสริมและพัฒนาการท่องเที่ยวให้เป็นการท่องเที่ยวคุณค่าสูง เติบโตอย่างยั่งยืน เพิ่ม ศักยภาพ แหล่งท่องเที่ยวและการให้บริการด้านการท่องเที่ยวให้มีคุณภาพในระดับสากล

๕. พัฒนาเขตเศรษฐกิจพิเศษ โครงสร้างพื้นฐาน และระบบโลจิสติกส์ที่ได้มาตรฐาน เพิ่ม มูลค่า การค้าภายใน อำนาจความสะดวกให้กับการค้าและการลงทุนระหว่างประเทศบนพื้นฐานความสัมพันธ์ ที่เป็น มิตรที่ดีต่อกัน

แผนงานการพัฒนา

ยุทธศาสตร์ที่ ๑ เสริมสร้างสุขภาวะ ความมั่นคง ความปลอดภัยและสังคมแห่งการเรียนรู้

กลยุทธ์การพัฒนา

๑. พัฒนาระบบการบริหารจัดการและการให้บริการด้านสาธารณสุขอย่างครบวงจรและทั่วถึง

๒. พัฒนาคุณภาพชีวิตและสร้างทุนทางสังคมชุมชนเข้มแข็ง

๓. ส่งเสริมให้ประชาชนสามารถเข้าถึงข้อมูลข่าวสารได้อย่างทั่วถึง

๔. เสริมสร้างระบบความปลอดภัยตามมาตรฐานสากลในทุกมิติ

๕. ส่งเสริมให้ทุกภาคส่วนมีความรู้ด้านการบริหารจัดการด้านสาธารณสุข

๖. พัฒนาประสิทธิภาพการศึกษาตลอดชีวิตอย่างยั่งยืน

๗. พัฒนาจัดการด้านแรงงานสัมพันธ์ สวัสดิการและคุ้มครองแรงงาน งานประกันสังคมมุ่งให้ผลสัมฤทธิ์

๘. ส่งเสริมการมีงานทำของแรงงานในระบบและนอกระบบอย่างยั่งยืน

๙. ส่งเสริมและต่อยอดโครงการตามพระราชดำริฯ

ยุทธศาสตร์ที่ ๒ ส่งเสริมการพัฒนาระบบเกษตรกรรมอย่างครบวงจร

กลยุทธ์การพัฒนา

๑. ส่งเสริมและพัฒนาระบบข้อมูล แผนพัฒนาการเกษตร ระบบสารสนเทศการเกษตร ให้ทันสมัยและ สอดคล้องกับบริบทพื้นที่

๒. พัฒนาโครงสร้างพื้นฐานและระบบชลประทานเพื่อการเกษตรและการใช้พลังงานทางเลือกเพื่อการเกษตร ให้เหมาะสมครอบคลุมทุกพื้นที่

๓. ส่งเสริมสนับสนุนการวิจัย เพื่อพัฒนาการเกษตร โดยใช้ภูมิปัญญาดั้งเดิมร่วมกับนวัตกรรมและเทคโนโลยีสมัยใหม่
๔. ส่งเสริมและสร้างความเข้มแข็งให้กับเกษตรกรและสถาบันเกษตรกร
๕. ส่งเสริมและพัฒนาการผลิต อาหารและสินค้าเกษตรปลอดภัย การแปรรูป การจำหน่ายให้มีคุณภาพและมาตรฐาน ภายใต้หลักปรัชญาเศรษฐกิจพอเพียง
๖. ส่งเสริมบุคลากร (ภาครัฐ) ด้านการเกษตรให้เป็น Smart Officer
๗. ส่งเสริมช่องทางการตลาดของสินค้าเกษตร

ยุทธศาสตร์ที่ ๓ ส่งเสริมการท่องเที่ยวตามอัตลักษณ์ และการท่องเที่ยวคุณภาพ

กลยุทธ์การพัฒนา

๑. พัฒนาโครงสร้างพื้นฐาน สิ่งอำนวยความสะดวกในการเข้าถึงแหล่งท่องเที่ยว
๒. สำรวจ วิจัย และพัฒนาแหล่งท่องเที่ยวแห่งใหม่
๓. ปรับปรุงแหล่งท่องเที่ยวเดิมอย่างสมดุลและยั่งยืน
๔. ส่งเสริมสินค้าและบริการการท่องเที่ยวมุ่งสู่มาตรฐานสากล
๕. ส่งเสริมการใช้นวัตกรรมด้านการตลาดยุคใหม่
๖. เสริมสร้างความเข้มแข็งภาคีเครือข่ายด้านการท่องเที่ยว
๗. ส่งเสริมอัตลักษณ์ วิถีชีวิต วัฒนธรรม เพื่อความยั่งยืน
๘. ส่งเสริมกิจกรรมการท่องเที่ยวทุกรูปแบบ

ยุทธศาสตร์ที่ ๔ ส่งเสริมการพัฒนาระบบเศรษฐกิจ เขตเศรษฐกิจพิเศษและการค้าชายแดน

กลยุทธ์การพัฒนา

๑. เพิ่มประสิทธิภาพระบบขนส่งและโครงสร้างพื้นฐาน
๒. เสริมสร้างศักยภาพและพัฒนาเศรษฐกิจชุมชนและวิสาหกิจขนาดกลางและขนาดย่อม (SMEs)
๓. พัฒนาศักยภาพผู้ประกอบการ ผลิตภาพแรงงาน แรงงานวิชาชีพและยกระดับสถานประกอบการสู่มาตรฐานสากล ให้สอดคล้องกับความต้องการของตลาด
๔. ส่งเสริมและพัฒนาพื้นที่เขตพัฒนาเศรษฐกิจพิเศษและการค้าชายแดน
๕. เสริมสร้างความสัมพันธ์และการค้ากลุ่มประเทศอาเซียน +๖

ประเด็นการพัฒนา

เพื่อให้การขับเคลื่อนแผนพัฒนาจังหวัดบรรลุเป้าประสงค์และวิสัยทัศน์ได้อย่างมีประสิทธิภาพ สามารถกำหนดแผนงาน โครงการได้อย่างชัดเจน จึงกำหนดประเด็นการพัฒนา ดังนี้

ประเด็นการพัฒนาที่ ๑ การพัฒนาคุณภาพชีวิตประชาชนในทุกมิติ

ประเด็นการพัฒนาที่ ๒ การพัฒนาเมืองให้น่าอยู่ เป็นมิตรต่อสิ่งแวดล้อม

ประเด็นการพัฒนาที่ ๓ การพัฒนาระบบเกษตรกรรมอย่างครบวงจร

ประเด็นการพัฒนาที่ ๔ การพัฒนาการท่องเที่ยวอัตลักษณ์คุณค่าสูงและเติบโตอย่างยั่งยืน

ประเด็นการพัฒนาที่ ๕ การพัฒนาการค้า การลงทุน อุตสาหกรรม และเขตเศรษฐกิจพิเศษ

ยุทธศาสตร์และแนวทางการพัฒนาอำเภอท่าม่วง

วิสัยทัศน์อำเภอท่าม่วง “ผลิตสินค้าเกษตรปลอดภัย อุตสาหกรรมดีเด่น แผนชีวิตของประชาชนมีคุณภาพภายใต้ปรัชญาเศรษฐกิจพอเพียง การพัฒนาแบบองค์รวมเชิงสมดุลอย่างยั่งยืน”

ยุทธศาสตร์อำเภอท่าม่วง

๑. ส่งเสริมการผลิตสินค้าเกษตรปลอดภัย
๒. ส่งเสริมการจัดระบบอุตสาหกรรมที่มีคุณภาพ
๓. ส่งเสริมการจัดทำแผนพัฒนาตามปรัชญาเศรษฐกิจพอเพียง
๔. ส่งเสริมการพัฒนาคุณภาพชีวิตประชาชนอย่างสมดุล
๕. ส่งเสริมพัฒนาศักยภาพการลงทุนและการค้า
๖. ส่งเสริมการพัฒนาและอนุรักษ์ทรัพยากรธรรมชาติและสิ่งแวดล้อม
๗. ส่งเสริมการพัฒนาระบบโครงสร้างพื้นฐาน

นโยบายการพัฒนาของตำบลของผู้บริหารท้องถิ่น

นโยบายข้อที่ ๑ การปฏิรูปการบริหารจัดการองค์การบริหารส่วนตำบลบ้านใหม่ ที่มุ่งเน้นการพัฒนาศักยภาพองค์กร ให้สอดคล้องกับทิศทางการทำงานภายใต้หลักธรรมาภิบาล เพื่อพัฒนาไปสู่ความเป็นองค์กรที่มีความโปร่งใส และเป็นที่ยังพอใจของสังคม

๑.๑ ส่งเสริมการพัฒนาและปรับปรุงวิธีการ พร้อมทั้งกระบวนการทำงานด้วยการบริหารงานเชิงรุก อย่างมีประสิทธิภาพอันก่อให้เกิดประโยชน์แก่ประชาชนโดยตรงด้วยความสะดวก รวดเร็ว และเป็นธรรมโดยทั่วถึงกัน

๑.๒ พัฒนาและยกระดับการทำงานและการให้บริการเพื่อให้เป็นองค์กรที่มีความโปร่งใส และตรวจสอบได้ ทุกขั้นตอน โดยเน้นความพึงพอใจของประชาชนและสังคมโดยรวม

๑.๓ ส่งเสริม ปรับปรุง และพัฒนาระบบการบริหารงานบุคคล ตลอดจนการพัฒนาศักยภาพของบุคลากรให้มีประสิทธิภาพต่อการปฏิบัติหน้าที่ อันจะนำไปสู่ความเป็นเลิศในการบริการประชาชน

นโยบายข้อที่ ๒ ส่งเสริมการบริหารจัดการด้านสิ่งแวดล้อม ที่ส่งผลต่อความยั่งยืนของท้องถิ่น

๒.๑ พัฒนาแหล่งน้ำที่ต้นน้ำให้มีคุณภาพประโยชน์ด้วยการขุดลอกคูคลอง และจัดทำฝายกั้นน้ำเพื่อเป็นแหล่งเก็บกักน้ำไว้ใช้ฤดูแล้ง

๒.๒ ศึกษาและสำรวจแหล่งน้ำธรรมชาติที่มีอยู่ทั่วทั้งตำบลบ้านใหม่ เพื่อที่จะพัฒนาและปรับปรุงให้ประชาชนสามารถที่จะได้ใช้ประโยชน์ร่วมกัน

๒.๓ ส่งเสริมการพัฒนาแหล่งน้ำให้เกิดประโยชน์เพื่อการบริโภค อุปโภค และเพื่อการเกษตร ของพี่น้องประชาชนในระยะยาว และให้เกิดความยั่งยืนต่อไป

นโยบายข้อที่ ๓ ส่งเสริมและพัฒนาการศึกษาทั้งในระบบ และนอกระบบเพื่อนำไปสู่ความเป็นเลิศทางการศึกษาในระดับท้องถิ่น

๓.๑ ส่งเสริมและพัฒนาศูนย์พัฒนาเด็กเล็ก ให้เป็นศูนย์พัฒนาเด็กเล็กที่น่าอยู่ และพัฒนาไปสู่ความเป็นเลิศด้านพัฒนาการของเด็ก ในมิติต่าง ๆ อาทิ เช่น ด้านร่างกาย อารมณ์ จิตใจ สังคม สิ่งแวดล้อม และสติปัญญา เป็นต้น

๓.๒ สนับสนุนและส่งเสริมการจัดประสบการณ์การเรียนรู้ของเด็กเล็กในศูนย์พัฒนาเด็กเล็กที่มีอยู่ เป็นรูปแบบการบริการที่ไม่คิดมูลค่า ผู้ปกครองจะต้องไม่แบกรับภาระด้านค่าใช้จ่าย

๓.๓ ส่งเสริมสนับสนุนการจัดการศึกษาในระบบการศึกษาขั้นพื้นฐานของโรงเรียนที่มีอยู่ในเขตตำบลบ้านใหม่ ให้สามารถพัฒนาทางการเรียน การสอน ให้มีคุณภาพ และประสิทธิภาพมากยิ่งขึ้น

๓.๔ ส่งเสริมและสนับสนุนการศึกษานอกระบบให้กับเยาวชน และประชาชนได้มีโอกาสเข้าศึกษาเรียนรู้โดยเฉพาะอย่างยิ่งการประสานเชื่อมโยงกับศูนย์การเรียนรู้ของตำบล และระดับอำเภอ

นโยบายข้อที่ ๔ ส่งเสริมการพัฒนางานทางด้านโครงสร้างพื้นฐาน

๔.๑ จัดลำดับความสำคัญในการพัฒนาโครงสร้างพื้นฐานโดยให้ประชาชนมีส่วนร่วม

๔.๒ สนับสนุนให้ประชาชนมีส่วนร่วมในการทำแผนพัฒนาตำบล เพื่อเป็นแนวทางในการพัฒนาตำบลให้ตรงตามความต้องการของประชาชน

๔.๓ จัดให้มีระบบไฟฟ้าสาธารณะและไฟฟ้าประจำบ้านอย่างทั่วถึงตามลำดับความสำคัญ

๔.๔ ปรับปรุงเส้นทางคมนาคมให้สามารถรองรับการขยายตัวของหมู่บ้าน และพื้นที่ต่าง ๆ ในเขตพื้นที่รับผิดชอบในตำบลบ้านใหม่และรอยต่อระหว่างท้องถิ่นให้สามารถสัญจรไปมาได้อย่างสะดวก ทางเชื่อมระหว่างตำบล เพื่อขนส่งพืชผลทางการเกษตร

นโยบายข้อที่ ๕ พัฒนาประสิทธิภาพในการส่งเสริมงานสุขภาพและสวัสดิการทางสังคม

๕.๑ ส่งเสริมสนับสนุนให้มีการบริการสาธารณสุขเคลื่อนที่ และการบริการด้านสุขภาพในเชิงรุก ทั้งในเรื่องการป้องกันโรคติดต่อและโรคไม่ติดต่อ แต่เป็นอันตรายหรือมีผลกระทบต่อสุขภาพของพี่น้องประชาชน จัดให้มีการบริการสาธารณสุขแก่ประชาชนอย่างทั่วถึงในทุกหมู่บ้านและชุมชน

๕.๒ ส่งเสริมสนับสนุนการจัดทำแผนพัฒนาสุขภาพของ อบต.บ้านใหม่ ให้สามารถเป็นแผนพัฒนาสุขภาพที่เชื่อมโยงกับแผนการพัฒนาสุขภาพ ของจังหวัดกาญจนบุรี

๕.๓ จัดให้มีสวัสดิการทางด้านสุขภาพอนามัย การช่วยเหลือผู้ตกอยู่ในสภาวะยากลำบาก เช่น การสนับสนุนเบี้ยยังชีพแก่ผู้สูงอายุ คนพิการและผู้ป่วยเอดส์ ให้เกิดขึ้นอย่างต่อเนื่อง เป็นธรรม และมีประสิทธิภาพมากยิ่งขึ้น

นโยบายข้อที่ ๖ พัฒนาและส่งเสริมการกีฬาและนันทนาการในระดับหมู่บ้าน ตำบล อำเภอ และจังหวัด

พัฒนาการกีฬาและกิจกรรมนันทนาการทุกหมู่บ้านให้ก้าวสู่ระดับอำเภอ และ จังหวัด

นโยบายข้อที่ ๗ ส่งเสริมสนับสนุนกิจกรรมกลุ่มสตรี เยาวชน และประชาชน ตามแนวเศรษฐกิจพอเพียง

ส่งเสริมสนับสนุนกิจกรรมกลุ่มสตรี เยาวชน อสม. อปพร. และกลุ่มอาชีพต่าง ๆ ให้บริหารจัดการอย่างมีระบบอย่างต่อเนื่องและยั่งยืนโดยให้มีการบริหาร และการจัดการตนเองอย่างมีประสิทธิภาพ โดยยึดหลักเศรษฐกิจพอเพียง

นโยบายข้อที่ ๘ บำรุงรักษาศิลปะ จารีตประเพณีภูมิปัญญาท้องถิ่นและวัฒนธรรมอันดีของท้องถิ่น

ส่งเสริมการทำนุบำรุงและรักษาศิลปวัฒนธรรม ขนบธรรมเนียมประเพณี และภูมิปัญญาท้องถิ่นพร้อมทั้งฟื้นฟูต่อยอดแหล่งเรียนรู้ทางวัฒนธรรม เพื่อส่งเสริมการเรียนรู้ของประชาชนโดยเฉพาะเด็กและเยาวชน

นโยบายข้อที่ ๙ เสริมสร้างความสมานฉันท์และความสามัคคีของประชาชนในท้องถิ่น

ส่งเสริมให้ผู้บริหารท้องถิ่น สมาชิกสภาองค์การบริหารส่วนตำบล พนักงานส่วนตำบล และพนักงานจ้าง ทุกคน ยึดหลักธรรมาภิบาล มีคุณธรรมและจริยธรรมบริหารราชการตามหลักการมีส่วนร่วมในการสร้างความสมานฉันท์ของทุกภาคส่วนเพื่อให้เกิดความสามัคคี เชื่อมโยงเป็นเครือข่ายการพัฒนาท้องถิ่นให้มั่นคงและยั่งยืน

๒. ยุทธศาสตร์ขององค์กรปกครองส่วนท้องถิ่น

๒.๑ วิสัยทัศน์การพัฒนาท้องถิ่น

“พัฒนาผลผลิตสู่สากล พัฒนาชุมชนเพื่อชีวิต ระดมความคิดร่วมกัน
ช่วยสร้างสรรค์สิ่งแวดล้อม ดีพร้อมด้านการศึกษา”

๒.๒ ยุทธศาสตร์

- ยุทธศาสตร์ที่ ๑ เสริมสร้างสังคมเป็นสุข และสังคมแห่งการเรียนรู้
- ยุทธศาสตร์ที่ ๒ ส่งเสริมความเป็นเมืองมั่นคงปลอดภัยและเป็นมิตรต่อสิ่งแวดล้อม
- ยุทธศาสตร์ที่ ๓ ส่งเสริมการท่องเที่ยวตามอัตลักษณ์ และการท่องเที่ยวปลอดภัย
- ยุทธศาสตร์ที่ ๔ ส่งเสริมการพัฒนาระบบเกษตรอย่างครบวงจร
- ยุทธศาสตร์ที่ ๕ ส่งเสริมการพัฒนาระบบเศรษฐกิจ
- ยุทธศาสตร์ที่ ๖ ส่งเสริมการพัฒนากุศลกรท้องถิ่น และการบริหารจัดการบ้านเมืองที่ดี

๒.๓ เป้าประสงค์

- ๑) การคมนาคมมีความสะดวกรวดเร็ว
- ๒) ประชาชนมีอาชีพและรายได้เพิ่มขึ้น
- ๓) สิ่งแวดล้อมดีไม่มีมลพิษทั้งทางน้ำและทางอากาศ
- ๔) ประชาชนมีความรู้ สืบสานวัฒนธรรมประเพณีภูมิปัญญาท้องถิ่น
- ๕) ประชาชนมีระบบสาธารณสุขปลอดภัยที่ดีและทั่วถึง
- ๖) ประชาชนมีสิทธิและมีส่วนร่วมในกิจการขององค์การบริหารส่วนตำบล

๒.๔ ตัวชี้วัด

- ๑) จำนวนโครงสร้างพื้นฐาน ระบบสาธารณสุขปลอดภัย สาธารณูปการที่ได้มาตรฐานเพิ่มขึ้น
- ๒) ปรับปรุงแหล่งน้ำให้มีความสะอาด ให้ประชาชนมีน้ำใช้ตลอดปี ในการอุปโภค บริโภค
- ๓) ประชาชนมีอาชีพ และมีรายได้เพิ่ม
- ๔) ประชาชนมีคุณภาพที่ดีขึ้น
- ๕) เกษตรกรมีทักษะ และสามารถทำเกษตรทฤษฎีใหม่ได้ และสามารถลดรายจ่าย/เพิ่มผลผลิต ได้มากขึ้น
- ๖) ประชาชนมีสุขภาพและคุณภาพชีวิตที่ดีขึ้น

๓) จำนวนครัวเรือนที่มีส่วนร่วมในการทำกิจกรรมเกี่ยวกับการอนุรักษ์ทรัพยากรธรรมชาติและสิ่งแวดล้อม

๔) ประชาชนมีความเชื่อถือนับถือ เจ้าหน้าที่ขององค์กรปกครองส่วนท้องถิ่น มีความรับผิดชอบต่อประชาชนในท้องถิ่น

๕) จำนวนประชาชนในพื้นที่ตำบลพัฒนาการใช้ภาษา และบุคลากรมีความรู้ความสามารถ เพื่อเตรียมความพร้อมเข้าสู่ประชาคมอาเซียน

๒.๕ ค่าเป้าหมาย

๑) จำนวนโครงสร้างพื้นฐาน ระบบสาธารณูปโภค สาธารณูปการที่ได้มาตรฐานเพิ่มขึ้น

๒) เกษตรกรมีทักษะ และสามารถทำเกษตรทฤษฎีใหม่ได้ และสามารถลดรายจ่าย/เพิ่มผลผลิต ได้มากขึ้น

๓) จำนวนครัวเรือนที่มีส่วนร่วมในการทำกิจกรรมเกี่ยวกับการอนุรักษ์ทรัพยากรธรรมชาติและสิ่งแวดล้อม

๔) ประชาชนมีสุขภาพและคุณภาพชีวิตที่ดีขึ้น

๕) ประชาชนมีความเชื่อถือนับถือเจ้าหน้าที่ขององค์กรปกครองส่วนท้องถิ่น มีความรับผิดชอบต่อประชาชนในท้องถิ่น

๖) ดำเนินงานตามแผนกระจายอำนาจและสามารถตอบสนองนโยบายของรัฐ

๒.๖ กลยุทธ์

ยุทธศาสตร์ที่ ๑ เสริมสร้างสังคมเป็นสุข และสังคมแห่งการเรียนรู้

กลยุทธ์ที่ ๑ เสริมสร้างและพัฒนาคุณภาพชีวิตกลุ่มเป้าหมาย

กลยุทธ์ที่ ๒ พัฒนากลไกและส่งเสริมการมีส่วนร่วมในการจัดการศึกษา

กลยุทธ์ที่ ๓ พัฒนาพัฒนาศักยภาพกองทุนสวัสดิการชุมชนตำบลเพื่อจัดสวัสดิการให้ประชาชนได้อย่างทั่วถึงครอบคลุม

กลยุทธ์ที่ ๔ พัฒนาทุนทางสังคมชุมชนเข้มแข็ง

กลยุทธ์ที่ ๕ ส่งเสริมประเพณีและวัฒนธรรมท้องถิ่น

ยุทธศาสตร์ที่ ๒ ส่งเสริมความเป็นเมืองมั่นคงปลอดภัยและเป็นมิตรต่อสิ่งแวดล้อม

กลยุทธ์ ที่ ๑ การบูรณาการและผนึกกำลังร่วมกันทุกภาคส่วนในการสร้างความปลอดภัย

กลยุทธ์ ที่ ๒ สนับสนุนการสร้างเครือข่ายภาคประชาชนในการเฝ้าระวังและแจ้งข้อมูลข่าวสารแก่ทางราชการ

กลยุทธ์ ที่ ๓ เสริมสร้างศักยภาพคนชุมชนในการสร้างความมั่นคง

กลยุทธ์ ที่ ๔ พัฒนาและปรับปรุงสภาพแวดล้อมเมือง/ชุมชนให้น่าอยู่ และเหมาะสมกับทุกกลุ่มเป้าหมาย

กลยุทธ์ ที่ ๕ พัฒนาระบบสาธารณูปโภคและสาธารณูปการ

กลยุทธ์ ที่ ๖ พัฒนาระบบการขนส่งและโครงสร้างพื้นฐานภายในหมู่บ้าน

กลยุทธ์ ที่ ๗ พัฒนาระบบสาธารณสุขและการสร้างเครือข่ายสุขภาพ

กลยุทธ์ ที่ ๘ ส่งเสริมการบริหารจัดการขยะภายในตำบล

ยุทธศาสตร์ที่ ๓ ส่งเสริมการท่องเที่ยวตามอัตลักษณ์ และการท่องเที่ยวปลอดภัย

- กลยุทธ์ ที่ ๑ พัฒนาโครงสร้างพื้นฐานสิ่งอำนวยความสะดวก และเส้นทางท่องเที่ยวปลอดภัย
- กลยุทธ์ ที่ ๒ พัฒนาแหล่งท่องเที่ยวแห่งใหม่และปรับปรุงแหล่งท่องเที่ยวเดิมอย่างสมดุลและยั่งยืน

ยุทธศาสตร์ที่ ๔ ส่งเสริมการพัฒนาระบบเกษตรอย่างครบวงจร

- กลยุทธ์ ที่ ๑ ส่งเสริมและพัฒนาระบบข้อมูล แผนพัฒนาระบบเกษตร และการดำเนินงานขับเคลื่อนอย่างสอดคล้องกับบริบทพื้นที่
- กลยุทธ์ ที่ ๒ ส่งเสริมและพัฒนาเกษตรกร กลุ่มเกษตรกร สร้างระบบการเกษตรทั้งการผลิต การแปรรูป การจำหน่าย ภายใต้หลักเศรษฐกิจพอเพียง เกษตรทฤษฎีใหม่ และเกษตรสีเขียว
- กลยุทธ์ ที่ ๓ ส่งเสริมสนับสนุนให้เกษตรกรนำหลักปรัชญาของเศรษฐกิจพอเพียงมาสร้างธรรมณูญความสุขชุมชน และใช้ให้เป็นวิถีชีวิตอย่างยั่งยืน
- กลยุทธ์ ที่ ๔ พัฒนาโครงสร้างพื้นฐาน และระบบชลประทานเพื่อการเกษตร และการใช้พลังงานทางเลือกเพื่อการเกษตรให้เหมาะสมครอบคลุมทุกพื้นที่
- กลยุทธ์ ที่ ๕ พัฒนาคุณภาพและมาตรฐานการผลิตอาหารและสินค้าเกษตรปลอดภัย

ยุทธศาสตร์ที่ ๕ ส่งเสริมการพัฒนาระบบเศรษฐกิจ

- กลยุทธ์ ที่ ๑ เสริมสร้างศักยภาพและพัฒนาเศรษฐกิจชุมชน เสริมสร้างความเข้มแข็งการเงินฐานรากตามปรัชญาของเศรษฐกิจพอเพียง
- กลยุทธ์ ที่ ๒ พัฒนาคุณภาพและมาตรฐานการผลิตอาหารและสินค้าเกษตร

ยุทธศาสตร์ที่ ๖ ส่งเสริมการพัฒนาบุคลากรท้องถิ่น และการบริหารจัดการบ้านเมืองที่ดี

- กลยุทธ์ ที่ ๑ ส่งเสริมพัฒนาบุคลากรท้องถิ่น
- กลยุทธ์ ที่ ๒ พัฒนาสมรรถนะเทคโนโลยีสารสนเทศและสิ่งอำนวยความสะดวก
- กลยุทธ์ ที่ ๓ ส่งเสริมการมีส่วนร่วมของประชาชน และทุกภาคส่วนในการกำหนดความต้องการ การแก้ไขปัญหา เสนอแนะข้อคิดเห็น แผนงาน โครงการอันเป็นส่วนรวมในการบริหารจัดการท้องถิ่น

๒.๗ จุดยืนทางยุทธศาสตร์ ของ องค์การบริหารส่วนตำบลบ้านใหม่

ภายใต้จุดยืนทางยุทธศาสตร์ (Positioning) ขององค์การบริหารส่วนตำบลบ้านใหม่ต้องเชื่อมโยงและสอดคล้องกับนโยบาย/ยุทธศาสตร์ของรัฐ จังหวัด อำเภอ และของท้องถิ่นเอง เพื่อตอบสนองความต้องการของประชาชนในพื้นที่ รวมทั้ง สร้างเครือข่ายความมั่นคงและภูมิคุ้มกันกับหมู่บ้านและชุมชน เพื่อให้สังคมเข้มแข็ง

๒.๘ ความเชื่อมโยงของยุทธศาสตร์ในภาพรวม

ในภาพรวมแล้วยุทธศาสตร์การพัฒนาขององค์การบริหารส่วนตำบลบ้านใหม่ มุ่งพัฒนา ๘ ด้าน ได้แก่ การพัฒนาด้านโครงสร้างพื้นฐานการพัฒนาด้านสังคมและส่งเสริมคุณภาพชีวิตการพัฒนาด้านการจัดระเบียบชุมชนสังคมและความสงบเรียบร้อยการพัฒนาด้านการวางแผนการส่งเสริมการลงทุนพาณิชย์กรรมและการท่องเที่ยวการพัฒนาด้านการบริหารจัดการและการอนุรักษ์ทรัพยากรธรรมชาติและสิ่งแวดล้อมการพัฒนาด้านการศึกษาศาสนาและวัฒนธรรมการพัฒนาด้านสาธารณสุขการพัฒนาด้านการเมืองและการบริหาร

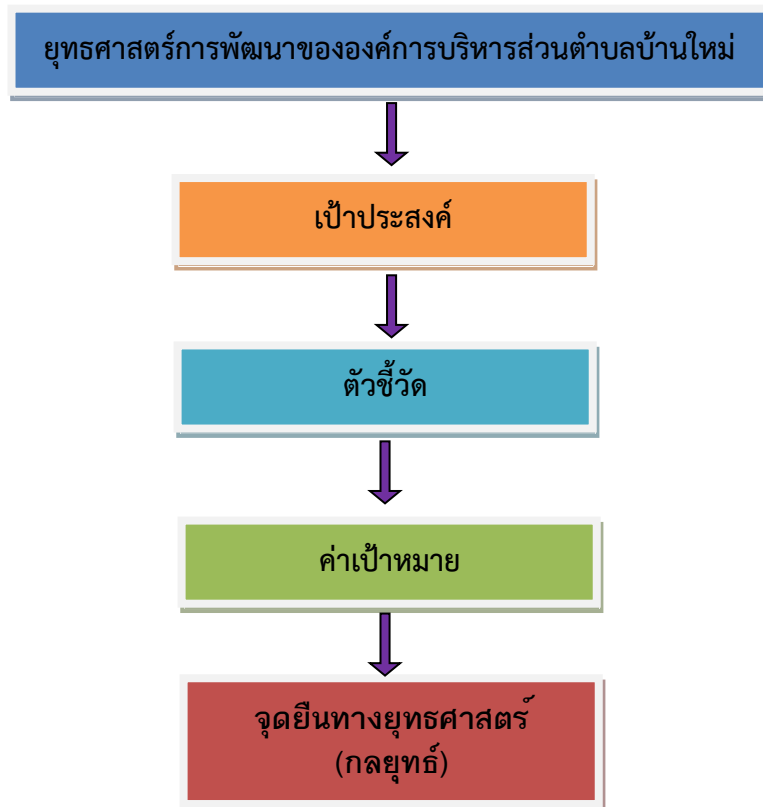

๓. การวิเคราะห์เพื่อพัฒนาท้องถิ่น

๓.๑ การวิเคราะห์กรอบการจัดทำยุทธศาสตร์ขององค์กรปกครองส่วนท้องถิ่น

ผลการวิเคราะห์สภาพแวดล้อมและศักยภาพการพัฒนาขององค์การบริหารส่วนตำบลบ้านใหม่ โดยการทำ SWOT Analysis วิเคราะห์จุดแข็ง จุดอ่อน โอกาส อุปสรรค ทั้งภายในและภายนอก มีดังนี้

๑.จุดแข็ง (Strengths)

๑. ระบบการบริหาร

- ๑) มีการจัดโครงสร้างภายในที่เหมาะสมสอดคล้องกับภารกิจ
- ๒) มีการแบ่งแยก / มอบหมายหน้าที่รับผิดชอบที่ชัดเจน
- ๓) บริหารจัดการโดยยึดหลักธรรมาภิบาล
- ๔) ส่งเสริมการมีส่วนร่วมของประชาชนในรูปแบบประชาคม
- ๕) ผู้บริหารและคณะผู้บริหารมีความมุ่งมั่นในการพัฒนาท้องถิ่น

๒. อัตรากำลังพนักงานส่วนตำบล ลูกจ้างประจำและลูกจ้างชั่วคราว

- ๑) บุคลากรมีความรู้ความสามารถในการปฏิบัติงานในระดับดี
- ๒) มีการจัดส่งบุคลากรเข้ารับการฝึกอบรมอย่างต่อเนื่อง
- ๓) มีแผนอัตรากำลังที่เหมาะสมกับโครงสร้างอำนาจหน้าที่

๓. การเงิน / งบประมาณ

- ๑) พัฒนารายได้โดยการปรับปรุงแหล่งรายได้และระบบจัดเก็บภาษี
- ๒) การใช้จ่ายเงินงบประมาณเป็นไปอย่างมีประสิทธิภาพและบรรลุเป้าหมาย

๔. ศักยภาพของชุมชนและพื้นที่

- ๑) มีกลุ่มอาชีพ ๖ กลุ่ม
- ๒) มีกลุ่มออมทรัพย์และกองทุนหมู่บ้านทุกหมู่บ้าน กลุ่มกองทุนสวัสดิการชุมชนตำบลบ้านใหม่
- ๓) มีหน่วยงานองค์กรเอกชนที่อยู่ในพื้นที่ ให้ความอนุเคราะห์ในการจัดงานหรือกิจกรรมต่าง ๆ
- ๔) มีเส้นทางติดต่อกับอำเภอท่าม่วง จังหวัดจังหวัดกาญจนบุรี
- ๕) ประชาชนมีความเป็นอยู่ที่ดี มีความปลอดภัยในชีวิตและทรัพย์สิน

๒.จุดอ่อน (Weaknesses)

๑. ระบบการบริหาร

- กฎหมาย ระเบียบ ข้อบังคับ มีการแก้ไขเปลี่ยนแปลงอยู่ตลอดเวลาทำให้เจ้าหน้าที่ปฏิบัติสับสน / ขาดความชัดเจน
- ประชาชนไม่สนใจ ขาดจิตสำนึกในการมีส่วนร่วมในการพัฒนาพื้นที่ และไม่ให้ความสำคัญกับการมีส่วนร่วมในกิจกรรมของท้องถิ่นและของภาครัฐ

๒. การเงิน / งบประมาณ

- งบประมาณมีจำนวนจำกัด มีรายได้ที่ได้รับการจัดสรรไม่เพียงพอต่อการพัฒนา

๓. ขนบธรรมเนียมประเพณี และภูมิปัญญาท้องถิ่น

- เยาวชนขาดความตระหนักในการเข้าไปมีส่วนร่วมในกิจกรรมทางศาสนา

๔. ทรัพยากรธรรมชาติและสิ่งแวดล้อม

- ประชาชนขาดความตระหนักในการดูแล และบำรุงรักษาสิ่งแวดล้อมและ

ทรัพยากรธรรมชาติ

๓.โอกาส (Opportunity)

๑. การแก้ปัญหาคความยากจน ปัญหายาเสพติด ตามนโยบายของรัฐบาล
๒. รัฐบาลสนับสนุนโครงการตามแผนยุทธศาสตร์อยู่ดีมีสุข
๓. ระบบเทคโนโลยีสารสนเทศที่ทันสมัย
๔. นโยบายของรัฐบาล / จังหวัด ที่สนับสนุนส่งเสริมด้านการเกษตร การท่องเที่ยว

สอดคล้องกับยุทธศาสตร์ตำบล

๕. การสร้างความเข้มแข็งตามระบบเศรษฐกิจแบบพอเพียง

๔. ปัญหาอุปสรรคหรือข้อจำกัด (Threat)

๑. ค่าครองชีพสูง
๒. ภาวะวิกฤตการณ์น้ำมันแพง
๓. ภาระหน้าที่เพิ่มมากขึ้น ตามภารกิจที่ได้รับการถ่ายโอน
๔. ตลาดสินค้าการเกษตรมีความต้องการไม่แน่นอน
๕. สถานการณ์ทางการเมืองมีความไม่แน่นอน
๖. ไม่มีเอกสารสิทธิ์ในที่ดินทำกิน

๒.๒ การประเมินผลการนำแผนพัฒนาไปปฏิบัติในเชิงปริมาณ

การให้บริการสาธารณะแก่ประชาชนในตำบล ถือเป็นหัวใจในการพัฒนาท้องถิ่น ซึ่งในปีงบประมาณที่ผ่านมา ทางองค์การบริหารส่วนตำบลบ้านใหม่ ได้ดำเนินโครงการต่าง ๆ ตามแผนพัฒนาและข้อบัญญัติงบประมาณรายจ่ายประจำปี และงบประมาณรายจ่ายเพิ่มเติม โดยได้ดำเนินโครงการ / กิจกรรม ทั้ง ๖ ยุทธศาสตร์ที่วางไว้ โดยสามารถแก้ไขปัญหาและสนองความต้องการของประชาชนในท้องถิ่นได้ ทั้งนี้ได้รับความร่วมมือจากหลาย ๆ ฝ่าย จนทำให้โครงการ / กิจกรรมต่าง ๆ ประสบความสำเร็จจลุล่วงไปด้วยดี ก่อให้เกิดประโยชน์แก่ประชาชนในท้องถิ่น

ส่วนที่ ๔ การนำแผนพัฒนาท้องถิ่นไปสู่การปฏิบัติ

๑. ยุทธศาสตร์การพัฒนาและแผนงาน

ที่	ยุทธศาสตร์	ด้าน	แผนงาน	หน่วยงาน รับผิดชอบ หลัก	หน่วยงาน สนับสนุน
๑	เสริมสร้างสังคมเป็นสุข และสังคม แห่งการเรียนรู้	บริหารทั่วไป	บริหารงานทั่วไป	สำนักปลัด	อบต.บ้านใหม่
		บริการชุมชนและสังคม	สร้างความ เข้มแข็งชุมชน	สำนักปลัด	
		บริการชุมชนและสังคม	การศาสนาวัฒนธรรม และนันทนาการ	สำนักปลัด	
		บริการชุมชนและสังคม	การศึกษา	สำนักปลัด	
		บริการชุมชนและสังคม	สาธารณสุข	สำนักปลัด	
		บริการชุมชนและสังคม	สังคมสงเคราะห์	สำนักปลัด	
		การดำเนินงานอื่น	งบกลาง	สำนักปลัด	
๒	ส่งเสริมความเป็นเมืองมั่นคง ปลอดภัยและเป็นมิตรต่อ สิ่งแวดล้อม	บริหารทั่วไป	บริหารงานทั่วไป	สำนักปลัด	
		บริการชุมชนและสังคม	รักษาความสงบ ภายใน	สำนักปลัด	
		เศรษฐกิจ	อุตสาหกรรมและ การโยธา	กองช่าง	
		บริการชุมชนและสังคม	เคหะและชุมชน	กองช่าง	
		บริการชุมชนและสังคม	สาธารณสุข	สำนักปลัด	
๓	ส่งเสริมการท่องเที่ยวตามอัตลักษณ์ และการท่องเที่ยวปลอดภัย	บริหารทั่วไป	บริหารงานทั่วไป	สำนักปลัด	
๔	ส่งเสริมการพัฒนาระบบเกษตร อย่างครบวงจร	บริหารทั่วไป	บริหารงานทั่วไป	สำนักปลัด	
		เศรษฐกิจ	อุตสาหกรรมและ การโยธา	กองช่าง	
		เศรษฐกิจ	การเกษตร	สำนักปลัด	
๕	ส่งเสริมการพัฒนาระบบเศรษฐกิจ	บริหารทั่วไป	บริหารงานทั่วไป	สำนักปลัด	
		เศรษฐกิจ	การเกษตร	สำนักปลัด	
๖	ส่งเสริมการพัฒนาบุคลากรท้องถิ่น และการบริหารจัดการบ้านเมืองที่ดี	บริหารทั่วไป	บริหารงานทั่วไป	สำนักปลัด	
		เศรษฐกิจ	อุตสาหกรรมและ การโยธา	กองช่าง	
รวม	๖ ยุทธศาสตร์	๔ ด้าน	๑๑ แผนงาน	๓ สำนัก/กอง	

บัญชีสรุปโครงการพัฒนา
แผนพัฒนาท้องถิ่น (พ.ศ. ๒๕๖๖ - ๒๕๗๐)
องค์การบริหารส่วนตำบลบ้านใหม่

แบบ ผ.๐๑

ยุทธศาสตร์	ปี ๒๕๖๖		ปี ๒๕๖๗		ปี ๒๕๖๘		ปี ๒๕๖๙		ปี ๒๕๗๐		รวม ๕ ปี	
	จำนวนโครงการ	งบประมาณ (บาท)	จำนวนโครงการ	งบประมาณ (บาท)	จำนวนโครงการ	งบประมาณ (บาท)	จำนวนโครงการ	งบประมาณ (บาท)	จำนวนโครงการ	งบประมาณ (บาท)	จำนวนโครงการ	งบประมาณ (บาท)
๑) ยุทธศาสตร์เสริมสร้างสังคมเป็นสุข และสังคมแห่งการเรียนรู้												
๑.๑ แผนงานบริหารงานทั่วไป	๗	๑,๒๓๓,๐๐๐	๗	๑,๓๒๖,๘๐๐	๘	๑,๒๓๔,๐๐๐	๘	๑,๒๒๘,๐๐๐	๙	๑,๒๒๘,๐๐๐	๓๙	๖,๒๔๙,๘๐๐
๑.๒ แผนงานสร้างความเข้มแข็งชุมชน	๑	๑,๑๑๐,๐๐๐	๒	๑,๓๓๐,๐๐๐	๗	๑,๒๘๐,๐๐๐	๗	๑,๒๘๐,๐๐๐	๗	๑,๒๘๐,๐๐๐	๒๔	๖,๒๘๐,๐๐๐
๑.๓ แผนงานการศาสนาวัฒนธรรมและนันทนาการ	๓	๑๖,๒๘๐,๐๐๐	๓	๑๖,๒๘๐,๐๐๐	๓	๑๖,๒๘๐,๐๐๐	๓	๑๖,๒๘๐,๐๐๐	๓	๑๖,๒๘๐,๐๐๐	๑๕	๘๑,๔๐๐,๐๐๐
๑.๔ แผนงานการศึกษา	๔	๑,๗๐๒,๐๐๐	๔	๑,๗๐๒,๐๐๐	๖	๑,๗๔๒,๐๐๐	๗	๑,๗๔๒,๐๐๐	๖	๑,๗๔๒,๐๐๐	๒๗	๘,๖๓๐,๐๐๐
๑.๕ แผนงานสาธารณสุข	๓	๕,๔๑๒,๓๐๐	๖	๑๑,๓๓๓,๓๐๐	๙	๕,๓๙๒,๓๐๐	๑๐	๕,๘๕๒,๓๐๐	๙	๕,๖๐๑,๓๐๐	๓๗	๓๓,๕๙๑,๕๐๐
๑.๖ แผนงานสังคมสงเคราะห์	๖	๑,๒๖๔,๐๐๐	๖	๑,๒๖๔,๐๐๐	๖	๑,๒๘๔,๐๐๐	๖	๑,๒๘๔,๐๐๐	๖	๑,๒๖๔,๐๐๐	๓๐	๖,๓๖๐,๐๐๐
๑.๗ แผนงานงบบกลาง	๔	๑๖,๒๘๐,๐๐๐	๔	๑๖,๒๘๐,๐๐๐	๔	๑๖,๒๘๐,๐๐๐	๔	๑๖,๒๘๐,๐๐๐	๔	๑๖,๒๘๐,๐๐๐	๒๐	๘๑,๔๐๐,๐๐๐
รวม	๒๘	๔๓,๒๘๑,๓๐๐	๓๒	๔๙,๕๑๖,๑๐๐	๔๓	๔๓,๔๙๒,๓๐๐	๔๕	๔๓,๙๔๖,๓๐๐	๔๔	๔๓,๖๗๕,๓๐๐	๑๙๒	๒๒๓,๙๑๑,๓๐๐
๒) ยุทธศาสตร์ส่งเสริมความเป็นเมืองมั่นคงปลอดภัยและเป็นมิตรต่อสิ่งแวดล้อม												
๒.๑ แผนงานบริหารงานทั่วไป	๑	๘๙๐,๐๐๐	๔	๑,๐๓๘,๘๐๐	๕	๕,๘๘๖,๐๐๐	๕	๕,๘๘๐,๐๐๐	๔	๘๘๐,๐๐๐	๑๙	๑๔,๕๗๔,๘๐๐
๒.๒ แผนงานรักษาความสงบภายใน	๓	๑,๕๙๐,๐๐๐	๓	๒,๑๕๗,๙๐๐	๓	๑,๒๔๐,๐๐๐	๓	๑,๒๐๐,๐๐๐	๒	๑,๒๔๐,๐๐๐	๑๔	๗,๔๒๗,๙๐๐
๒.๓ แผนงานอุตสาหกรรมและการโยธา	๒๓	๓๖,๕๒๖,๖๐๐	๒๕	๒๙,๒๐๐,๕๐๐	๒๘	๒๕,๕๔๗,๘๐๐	๒๙	๒๕,๘๑๓,๘๐๐	๓๐	๒๖,๑๗๒,๐๐๐	๑๓๕	๑๔๓,๒๖๐,๗๐๐
๒.๔ แผนงานเคหะและชุมชน	๑	๒๐,๐๐๐	๑	๒๐,๐๐๐	๑	๒๐,๐๐๐	๑	๒๐,๐๐๐	๑	๒๐,๐๐๐	๕	๑๐๐,๐๐๐
๒.๕ แผนงานสาธารณสุข	๒	๓๐๐,๐๐๐	๑	๒๐๐,๐๐๐	๒	๒๒๐,๐๐๐	๑	๒๐๐,๐๐๐	๓	๒๒๐,๐๐๐	๙	๑,๑๔๐,๐๐๐
รวม	๓๐	๓๙,๓๒๖,๖๐๐	๓๔	๓๒,๖๑๗,๒๐๐	๓๙	๓๒,๙๑๓,๘๐๐	๓๙	๓๓,๑๑๓,๘๐๐	๔๐	๒๘,๕๓๒,๐๐๐	๑๘๒	๑๖๖,๕๐๓,๘๐๐
๓) ยุทธศาสตร์ส่งเสริมการท่องเที่ยวตามอัตลักษณ์ และการท่องเที่ยวปลอดภัย												
๓.๑ แผนงานบริหารงานทั่วไป	๒	๐	๔	๐	๖	๑๘๐,๐๐๐	๗	๑๘๐,๐๐๐	๑๘	๑๘๐,๐๐๐	๓๗	๕๔๐,๐๐๐
รวม	๒	๐	๔	๐	๖	๑๘๐,๐๐๐	๗	๑๘๐,๐๐๐	๑๘	๑๘๐,๐๐๐	๓๗	๕๔๐,๐๐๐
๔) ยุทธศาสตร์ส่งเสริมการพัฒนาาระบบเกษตรออร์แกนิก												
๔.๑ แผนงานบริหารงานทั่วไป	๐	๓๐,๐๐๐	๒	๓๐,๐๐๐	๓	๓๐,๐๐๐	๒	๓๐,๐๐๐	๓	๓๐,๐๐๐	๑๐	๑๕๐,๐๐๐

บัญชีสรุปโครงการพัฒนา
แผนพัฒนาท้องถิ่น (พ.ศ. ๒๕๖๖ - ๒๕๗๐)
องค์การบริหารส่วนตำบลบ้านใหม่

ยุทธศาสตร์	ปี ๒๕๖๖		ปี ๒๕๖๗		ปี ๒๕๖๘		ปี ๒๕๖๙		ปี ๒๕๗๐		รวม ๕ ปี	
	จำนวนโครงการ	งบประมาณ (บาท)	จำนวนโครงการ	งบประมาณ (บาท)	จำนวนโครงการ	งบประมาณ (บาท)	จำนวนโครงการ	งบประมาณ (บาท)	จำนวนโครงการ	งบประมาณ (บาท)	จำนวนโครงการ	งบประมาณ (บาท)
๔.๒ แผนงานอุตสาหกรรมและการโยธา	๑	๐	๑	๐	๑	๑๐๐,๐๐๐	๑	๐	๑	๐	๕	๑๐๐,๐๐๐
๔.๓ แผนงานการเกษตร	๑	๑๐๐,๐๐๐	๑	๑๐๐,๐๐๐	๒	๓๐๐,๐๐๐	๒	๒๐๐,๐๐๐	๑	๑๕๐,๐๐๐	๗	๘๕๐,๐๐๐
รวม	๒	๑๓๐,๐๐๐	๔	๑๓๐,๐๐๐	๖	๔๓๐,๐๐๐	๕	๒๓๐,๐๐๐	๕	๑๘๐,๐๐๐	๒๒	๑,๑๐๐,๐๐๐
๕) ยุทธศาสตร์ส่งเสริมการพัฒนาระบบเศรษฐกิจ												
๕.๑ แผนงานบริหารงานทั่วไป	๒	๑๕๐,๐๐๐	๒	๑๓๐,๐๐๐	๒	๑๖๐,๐๐๐	๒	๑๖๐,๐๐๐	๒	๑๖๐,๐๐๐	๑๐	๗๖๐,๐๐๐
๕.๒ แผนงานการเกษตร	๓	๑๗๐,๐๐๐	๓	๑๗๐,๐๐๐	๓	๑๙๐,๐๐๐	๓	๑๗๐,๐๐๐	๓	๑๗๐,๐๐๐	๑๕	๘๗๐,๐๐๐
รวม	๕	๓๒๐,๐๐๐	๕	๓๐๐,๐๐๐	๕	๓๕๐,๐๐๐	๕	๓๓๐,๐๐๐	๕	๓๓๐,๐๐๐	๒๕	๑,๖๓๐,๐๐๐
๖) ยุทธศาสตร์ส่งเสริมการพัฒนาบุคลากรท้องถิ่น และการบริหารจัดการบ้านเมืองที่ดี												
๖.๑ แผนงานบริหารงานทั่วไป	๑	๘๕๐,๐๐๐	๑	๕๕๐,๐๐๐	๒	๓,๐๘๐,๐๐๐	๓	๑,๓๘๖,๐๐๐	๒	๑,๑๐๒,๐๐๐	๙	๖,๙๖๘,๐๐๐
๖.๒ แผนงานอุตสาหกรรมและการโยธา	๓	๐	๓	๐	๓	๐	๓	๐	๓	๐	๑๕	๐
รวม	๔	๘๕๐,๐๐๐	๔	๕๕๐,๐๐๐	๕	๓,๐๘๐,๐๐๐	๖	๑,๓๘๖,๐๐๐	๕	๑,๑๐๒,๐๐๐	๒๔	๖,๙๖๘,๐๐๐
รวมทั้งสิ้น	๗๑	๘๓,๙๐๗,๙๐๐	๘๓	๘๓,๑๑๓,๓๐๐	๑๐๔	๘๐,๔๔๖,๑๐๐	๑๐๗	๗๙,๑๘๖,๑๐๐	๑๑๗	๗๓,๙๙๙,๓๐๐	๔๘๒	๔๐๐,๖๕๒,๗๐๐

รายละเอียดโครงการพัฒนา
แผนพัฒนาท้องถิ่น (พ.ศ. ๒๕๖๖ - ๒๕๗๐)
องค์การบริหารส่วนตำบลบ้านใหม่

ก. ยุทธศาสตร์จังหวัดที่ ๑ เสริมสร้างสุขภาวะ ความมั่นคง ความปลอดภัยและสังคมแห่งการเรียนรู้ _____

ข. ยุทธศาสตร์การพัฒนาขององค์กรปกครองส่วนท้องถิ่นในเขตจังหวัด _____ ยุทธศาสตร์พัฒนาด้านสังคมและคุณภาพชีวิต และยุทธศาสตร์ด้านศาสนา ศิลปะ และวัฒนธรรม _____

๑. ยุทธศาสตร์ เสริมสร้างสังคมเป็นสุข และสังคมแห่งการเรียนรู้ _____

๑.๑ แผนงาน บริหารงานทั่วไป _____

ที่	โครงการ	วัตถุประสงค์	เป้าหมาย (ผลผลิตของโครงการ)	งบประมาณ					ตัวชี้วัด (KPI)	ผลที่คาดว่าจะได้รับ	หน่วยงาน รับผิดชอบหลัก
				๒๕๖๖ (บาท)	๒๕๖๗ (บาท)	๒๕๖๘ (บาท)	๒๕๖๙ (บาท)	๒๕๗๐ (บาท)			
๑	สนับสนุนงานสะพานข้ามแม่น้ำแคว	เพื่อเป็นการส่งเสริมการท่องเที่ยวของจังหวัด	อุดหนุน หน่วยงานที่ ดำเนินการ	๕,๐๐๐	๕,๐๐๐	๕,๐๐๐	๕,๐๐๐	๕,๐๐๐	โครงการที่สำเร็จ ตามวัตถุประสงค์	มีจำนวน นักท่องเที่ยวมา เที่ยวงานมากขึ้น	สำนักปลัด
๒	สนับสนุนศูนย์ปฏิบัติการร่วมในการช่วยเหลือประชาชนขององค์กรปกครองส่วนท้องถิ่นระดับอำเภอ	เพื่อสนับสนุนศูนย์ช่วยเหลือประชาชน	อุดหนุน หน่วยงานที่ ดำเนินการ	๓๐,๐๐๐	๓๐,๐๐๐	๓๐,๐๐๐	๓๐,๐๐๐	๓๐,๐๐๐	โครงการที่สำเร็จ ตามวัตถุประสงค์	ประชาชนได้รับความช่วยเหลือ	สำนักปลัด
๓	สนับสนุนโครงการกิจกรรมงานราชพิธีในวันสำคัญของชาติ	เพื่อเป็นการส่งเสริมกิจกรรมงานพิธีในวันสำคัญของชาติ	อุดหนุน หน่วยงานที่ ดำเนินการ	๕,๐๐๐	๕,๐๐๐	๕,๐๐๐	๕,๐๐๐	๕,๐๐๐	โครงการที่สำเร็จ ตามวัตถุประสงค์	ประชาชนเห็น คุณค่าและอนุรักษ์ วัฒนธรรมอันดีงาม	สำนักปลัด
๔	สนับสนุนโครงการจัดงานเทิดพระเกียรติสมเด็จพระนเรศวรมหาราช	เพื่อส่งเสริมกิจกรรมการจัดงานเทิดพระเกียรติฯ	อุดหนุน หน่วยงานที่ ดำเนินการ	๒๕๐,๐๐๐	๒๕๐,๐๐๐	๒๕๐,๐๐๐	๒๕๐,๐๐๐	๒๕๐,๐๐๐	โครงการที่สำเร็จ ตามวัตถุประสงค์	ประชาชนเห็น คุณค่าและอนุรักษ์ วัฒนธรรมอันดีงาม	สำนักปลัด
๕	สนับสนุนสำนักงานการไฟฟ้าส่วนภูมิภาคอำเภอท่าม่วงเพื่อเป็นค่าใช้จ่ายในการขยายเขตไฟฟ้า	ประชาชนมีไฟฟ้าใช้อย่างเพียงพอทั่วถึง	อุดหนุน หน่วยงานที่ ดำเนินการ	๓๐๐,๐๐๐	๓๐๐,๐๐๐	๓๐๐,๐๐๐	๓๐๐,๐๐๐	๓๐๐,๐๐๐	โครงการที่สำเร็จ ตามวัตถุประสงค์	ประชาชนมีไฟฟ้า ใช้อย่างเพียงพอ ทั่วถึง	สำนักปลัด
๖	สนับสนุนหน่วยงานอำเภอ/จังหวัดเพื่อปฏิบัติการป้องกันและปราบปรามยาเสพติดอำเภอท่าม่วง	มีการป้องกันและปราบปรามยาเสพติดในพื้นที่	อุดหนุน หน่วยงานที่ ดำเนินการ	๓๐,๐๐๐	๓๐,๐๐๐	๓๐,๐๐๐	๓๐,๐๐๐	๓๐,๐๐๐	โครงการที่สำเร็จ ตามวัตถุประสงค์	มีการป้องกันและ ปราบปรามยาเสพติด ในพื้นที่	สำนักปลัด

รายละเอียดโครงการพัฒนา
แผนพัฒนาท้องถิ่น (พ.ศ. ๒๕๖๖ - ๒๕๗๐)
องค์การบริหารส่วนตำบลบ้านใหม่

ก. ยุทธศาสตร์จังหวัดที่ ๑ เสริมสร้างสุขภาวะ ความมั่นคง ความปลอดภัยและสังคมแห่งการเรียนรู้ _____

ข. ยุทธศาสตร์การพัฒนาขององค์กรปกครองส่วนท้องถิ่นในเขตจังหวัด _____ ยุทธศาสตร์การพัฒนาด้านสังคมและคุณภาพชีวิต และยุทธศาสตร์ด้านศาสนา ศิลปะ และวัฒนธรรม _____

๑. ยุทธศาสตร์ เสริมสร้างสังคมเป็นสุข และสังคมแห่งการเรียนรู้ _____

๑.๑ แผนงาน บริหารงานทั่วไป _____

ที่	โครงการ	วัตถุประสงค์	เป้าหมาย (ผลผลิตของโครงการ)	งบประมาณ					ตัวชี้วัด (KPI)	ผลที่คาดว่าจะได้รับ	หน่วยงาน รับผิดชอบหลัก
				๒๕๖๖ (บาท)	๒๕๖๗ (บาท)	๒๕๖๘ (บาท)	๒๕๖๙ (บาท)	๒๕๗๐ (บาท)			
๗	สนับสนุนที่ทำการปกครองอำเภอท่าม่วง	เพื่ออุดหนุนตามโครงการจัดกิจกรรมงานพิธีในวันสำคัญของชาติและกิจกรรมงานตามนโยบายของจังหวัดกาญจนบุรี	อุดหนุนหน่วยงานที่ดำเนินการ	๘,๐๐๐	๘,๐๐๐	๘,๐๐๐	๘,๐๐๐	๘,๐๐๐	โครงการที่สำเร็จตามวัตถุประสงค์	มีการพัฒนาและขยายเครือข่ายประชาชนด้านการข้าว	สำนักปลัด
๘	สนับสนุนที่ทำการปกครองอำเภอท่าม่วง (ฝ่ายความมั่นคง) (๑)	เพื่อพัฒนาและขยายเครือข่ายประชาชนด้านการข้าว	อุดหนุนหน่วยงานที่ดำเนินการ	๖,๐๐๐	๖,๐๐๐	๖,๐๐๐	๖,๐๐๐	๖,๐๐๐	โครงการที่สำเร็จตามวัตถุประสงค์	มีการพัฒนาและขยายเครือข่ายประชาชนด้านการข้าว	สำนักปลัด
๙	สนับสนุนที่ทำการปกครองอำเภอท่าม่วง (ฝ่ายความมั่นคง) (๒)	เพื่อเพิ่มศักยภาพผู้ประสานพลังแผ่นดินเอาชนะยาเสพติด	อุดหนุนหน่วยงานที่ดำเนินการ	๒๔,๐๐๐	๒๔,๐๐๐	๒๔,๐๐๐	๒๔,๐๐๐	๒๔,๐๐๐	โครงการที่สำเร็จตามวัตถุประสงค์	ผู้ประสานพลังแผ่นดินเอาชนะยาเสพติด มีศักยภาพเพิ่มขึ้น	สำนักปลัด
๑๐	สนับสนุนที่ทำการปกครองอำเภอท่าม่วง (ฝ่ายความมั่นคง) (๓)	เพื่อให้ประชาชน และเยาวชนรุ่นใหม่ห่างไกลยาเสพติด	อุดหนุนหน่วยงานที่ดำเนินการ	๑๐,๐๐๐	๑๐,๐๐๐	๑๐,๐๐๐	๑๐,๐๐๐	๑๐,๐๐๐	โครงการที่สำเร็จตามวัตถุประสงค์	ประชาชน และเยาวชนรุ่นใหม่ห่างไกลยาเสพติด	สำนักปลัด

รายละเอียดโครงการพัฒนา
แผนพัฒนาท้องถิ่น (พ.ศ. ๒๕๖๖ - ๒๕๗๐)
องค์การบริหารส่วนตำบลบ้านใหม่

ก. ยุทธศาสตร์จังหวัดที่ ๑ เสริมสร้างสุขภาวะ ความมั่นคง ความปลอดภัยและสังคมแห่งการเรียนรู้ _____

ข. ยุทธศาสตร์การพัฒนาขององค์กรปกครองส่วนท้องถิ่นในเขตจังหวัด _____ ยุทธศาสตร์พัฒนาด้านสังคมและคุณภาพชีวิต และยุทธศาสตร์ด้านศาสนา ศิลปะ และวัฒนธรรม _____

๑. ยุทธศาสตร์ เสริมสร้างสังคมเป็นสุข และสังคมแห่งการเรียนรู้ _____

๑.๑ แผนงาน บริหารงานทั่วไป _____

ที่	โครงการ	วัตถุประสงค์	เป้าหมาย (ผลผลิตของโครงการ)	งบประมาณ					ตัวชี้วัด (KPI)	ผลที่คาดว่าจะได้รับ	หน่วยงาน รับผิดชอบหลัก
				๒๕๖๖ (บาท)	๒๕๖๗ (บาท)	๒๕๖๘ (บาท)	๒๕๖๙ (บาท)	๒๕๗๐ (บาท)			
๑๑	ส่งเสริมและสนับสนุนกิจกรรมการพัฒนา ด้านสังคม เช่น โครงการพัฒนาภาคชุมชน , โครงการพัฒนาเด็ก และเยาวชน ,โครงการพัฒนาครอบครัว และโครงการอื่น ๆ ตลอดจนการบูรณาการร่วมกับหน่วยงานต่าง การพัฒนาเด็กและเยาวชนให้สอดคล้องตามมติสมัชชาการพัฒนาเด็กและเยาวชนแห่งชาติ	เพื่อพัฒนาคุณภาพชีวิตของประชาชนในเขตตำบลบ้านใหม่ให้ได้รับการส่งเสริมในกิจกรรมด้านต่าง ๆ ที่เพิ่มศักยภาพในการดำเนินชีวิต	หมู่ ๑ - ๑๑	๓๐๐,๐๐๐	๓๐๐,๐๐๐	๓๐๐,๐๐๐	๓๐๐,๐๐๐	๓๐๐,๐๐๐	โครงการที่สำเร็จตามวัตถุประสงค์	ประชาชนในเขตตำบลบ้านใหม่มีคุณภาพชีวิตที่ดีขึ้น	สำนักปลัด
๑๒	ส่งเสริมและสนับสนุนกิจกรรมการให้ความรู้ทางด้านระเบียบ กฎหมายต่างๆ เช่น โครงการอบรมให้ความรู้เกี่ยวกับกฎหมายเบื้องต้น , โครงการอบรมให้ความรู้เกี่ยวกับผังเมืองจังหวัด , โครงการอบรมให้ความรู้เกี่ยวกับอำนาจหน้าที่ และโครงการอื่น ๆ ตลอดจนการบูรณาการร่วมกับหน่วยงานต่างๆ	เพื่อพัฒนาคุณภาพชีวิตของประชาชนในเขตตำบลบ้านใหม่ให้ได้รับการส่งเสริมความรู้เท่าทันกฎหมายในเรื่องต่าง ๆ	จัดอบรมให้ความรู้เรื่องระเบียบกฎหมายต่างๆ ให้กับผู้นำชุมชนและประชาชนในพื้นที่	๒๐๐,๐๐๐	๒๐๐,๐๐๐	๒๐๐,๐๐๐	๒๐๐,๐๐๐	๒๐๐,๐๐๐	ประชาชนร้อยละ ๘๐ ได้รับความรู้ความเข้าใจเกี่ยวกับระเบียบกฎหมาย ตามโครงการ	ประชาชนได้รับความรู้เกี่ยวกับระเบียบ กฎหมายต่างๆ และสามารถนำไปใช้และเผยแพร่แก่ผู้อื่นได้	สำนักปลัด
๑๓	โครงการสื่อประชาสัมพันธ์	เพื่อประชาสัมพันธ์การดำเนินงานของ อบต.ให้ประชาชนได้รับทราบโดยผ่านสื่อประเภทต่างๆ และสร้างจิตสำนึกในการเรียนรู้ และเข้าใจในการปฏิบัติงานของ อบต.	จัดทำสื่อประชาสัมพันธ์การดำเนินงานของ อบต. ให้ประชาชนได้รับทราบโดยผ่านสื่อประเภทต่างๆ	๕,๐๐๐	๕,๐๐๐	๕,๐๐๐	๕,๐๐๐	๕,๐๐๐	ครัวเรือน ร้อยละ ๙๐ ได้รับรู้ข้อมูลข่าวสารที่ได้ประชาสัมพันธ์	ประชาชนได้รับทราบการดำเนินงานของ อบต., การกิจของ อบต. อย่างทั่วถึงทั้งตำบล	สำนักปลัด

รายละเอียดโครงการพัฒนา
แผนพัฒนาท้องถิ่น (พ.ศ. ๒๕๖๖ - ๒๕๗๐)
องค์การบริหารส่วนตำบลบ้านใหม่

ก. ยุทธศาสตร์จังหวัดที่ ๑ เสริมสร้างสุขภาวะ ความมั่นคง ความปลอดภัยและสังคมแห่งการเรียนรู้ _____

ข. ยุทธศาสตร์การพัฒนาขององค์กรปกครองส่วนท้องถิ่นในเขตจังหวัด _____ ยุทธศาสตร์การพัฒนาด้านสังคมและคุณภาพชีวิต และยุทธศาสตร์ด้านศาสนา ศิลปะ และวัฒนธรรม _____

๑. ยุทธศาสตร์ เสริมสร้างสังคมเป็นสุข และสังคมแห่งการเรียนรู้ _____

๑.๑ แผนงาน บริหารงานทั่วไป _____

ที่	โครงการ	วัตถุประสงค์	เป้าหมาย (ผลผลิตของโครงการ)	งบประมาณ					ตัวชี้วัด (KPI)	ผลที่คาดว่าจะได้รับ	หน่วยงาน รับผิดชอบหลัก
				๒๕๖๖ (บาท)	๒๕๖๗ (บาท)	๒๕๖๘ (บาท)	๒๕๖๙ (บาท)	๒๕๗๐ (บาท)			
๑๔	สนับสนุนเหล่ากาชาดจังหวัดกาญจนบุรี	เพื่อส่งเสริมกิจกรรมของเหล่ากาชาด	อุดหนุนหน่วยงานที่ดำเนินการ	๕,๐๐๐	๕,๐๐๐	๕,๐๐๐	๕,๐๐๐	๕,๐๐๐	โครงการที่สำเร็จตามวัตถุประสงค์	ประชาชนได้รับความช่วยเหลือ	สำนักปลัด
๑๕	โครงการจัดอบรมให้ความรู้เกี่ยวกับการประหยัดพลังงาน	เพื่อสร้างความรู้ความเข้าใจเกี่ยวกับการประหยัดพลังงานในที่อยู่อาศัย	จัดอบรมให้ความรู้เรื่องการประหยัดพลังงานในที่อยู่อาศัยให้กับผู้นำชุมชนและประชาชนในพื้นที่		๖,๐๐๐				ประชาชนได้รับความรู้ความเข้าใจเกี่ยวกับการประหยัดพลังงานในที่อยู่อาศัย	ประชาชนมีความรู้ความเข้าใจเกี่ยวกับการประหยัดพลังงานในที่อยู่อาศัย	อบต.บ้านใหม่/พลังงานจังหวัด
๑๖	กิจกรรมรณรงค์การลดการใช้พลังงานในหมู่บ้าน	เพื่อให้เกิดความตระหนักในการใช้พลังงานอย่างรู้คุณค่า	กิจกรรมการรณรงค์การลดการใช้พลังงานในหมู่บ้าน จำนวน ๓ ครั้ง			๖,๐๐๐			เกิดการรณรงค์การลดการใช้พลังงานในหมู่บ้าน จำนวน ๓ ครั้ง	ประชาชนเกิดความตระหนักในการลดการใช้พลังงานมากขึ้น	อบต.บ้านใหม่/พลังงานจังหวัด

รายละเอียดโครงการพัฒนา
แผนพัฒนาท้องถิ่น (พ.ศ. ๒๕๖๖ - ๒๕๗๐)
องค์การบริหารส่วนตำบลบ้านใหม่

ก. ยุทธศาสตร์จังหวัดที่ ๑ เสริมสร้างสุขภาวะ ความมั่นคง ความปลอดภัยและสังคมแห่งการเรียนรู้ _____

ข. ยุทธศาสตร์การพัฒนาขององค์กรปกครองส่วนท้องถิ่นในเขตจังหวัด _____ ยุทธศาสตร์การพัฒนาด้านสังคมและคุณภาพชีวิต และยุทธศาสตร์ด้านศาสนา ศิลปะ และวัฒนธรรม _____

๑. ยุทธศาสตร์ เสริมสร้างสังคมเป็นสุข และสังคมแห่งการเรียนรู้ _____

๑.๑ แผนงาน บริหารงานทั่วไป _____

ที่	โครงการ	วัตถุประสงค์	เป้าหมาย (ผลผลิตของโครงการ)	งบประมาณ					ตัวชี้วัด (KPI)	ผลที่คาดว่าจะได้รับ	หน่วยงาน รับผิดชอบหลัก	
				๒๕๖๖ (บาท)	๒๕๖๗ (บาท)	๒๕๖๘ (บาท)	๒๕๖๙ (บาท)	๒๕๗๐ (บาท)				
๑๗	โครงการศึกษาดูงานด้านพลังงานแก่ เครือข่ายอาสาสมัครพลังงานชุมชน	เพื่อเพิ่มองค์ความรู้ด้าน พลังงานทดแทนและ การอนุรักษ์พลังงาน ให้แก่เครือข่าย อาสาสมัครพลังงาน ชุมชนและสามารถ เผยแพร่ความรู้ต่อไปได้	เครือข่าย อาสาสมัคร พลังงาน จำนวน ๔๐คน ศึกษาดู งานระยะเวลา ๒ วัน ๑ คืน		๙๒,๘๐๐					เครือข่าย อาสาสมัคร พลังงาน จำนวน ๔๐ คน ได้รับ ความรู้ด้าน พลังงานทดแทน และการอนุรักษ์ พลังงาน	เครือข่าย อาสาสมัครพลังงาน ได้รับความรู้และ สามารถถ่ายทอด ความรู้ด้าน พลังงานทดแทน และการอนุรักษ์ พลังงานได้	อบต.บ้าน ใหม่/พลังงาน จังหวัด
๑๘	สนับสนุนศูนย์ปฏิบัติการต่อสู้เอาชนะ ยาเสพติด	เพื่อดำเนินการป้องกัน และแก้ไขปัญหายาเสพติด ในชุมชน	จำนวน ๑ ครั้ง	๕๐,๐๐๐	๕๐,๐๐๐	๕๐,๐๐๐	๕๐,๐๐๐	๕๐,๐๐๐	โครงการที่สำเร็จ ตามวัตถุประสงค์	ป้องกันและแก้ไข ปัญหายาเสพติดใน ชุมชน	อบต.บ้านใหม่	

รายละเอียดโครงการพัฒนา
แผนพัฒนาท้องถิ่น (พ.ศ. ๒๕๖๖ - ๒๕๗๐)
องค์การบริหารส่วนตำบลบ้านใหม่

ก. ยุทธศาสตร์จังหวัดที่ ๑ เสริมสร้างสุขภาวะ ความมั่นคง ความปลอดภัยและสังคมแห่งการเรียนรู้ _____

ข. ยุทธศาสตร์การพัฒนาขององค์กรปกครองส่วนท้องถิ่นในเขตจังหวัด _____ ยุทธศาสตร์การพัฒนาด้านสังคมและคุณภาพชีวิต และยุทธศาสตร์ด้านศาสนา ศิลปะ และวัฒนธรรม _____

๑. ยุทธศาสตร์ เสริมสร้างสังคมเป็นสุข และสังคมแห่งการเรียนรู้ _____

๑.๑ แผนงาน บริหารงานทั่วไป _____

ที่	โครงการ	วัตถุประสงค์	เป้าหมาย (ผลผลิตของโครงการ)	งบประมาณ					ตัวชี้วัด (KPI)	ผลที่คาดว่าจะได้รับ	หน่วยงาน รับผิดชอบหลัก
				๒๕๖๖ (บาท)	๒๕๖๗ (บาท)	๒๕๖๘ (บาท)	๒๕๖๙ (บาท)	๒๕๗๐ (บาท)			
๑๙	โครงการอบรมผู้ประกอบการที่เป็น อันตรายต่อสุขภาพ	เพื่อพัฒนาคุณภาพชีวิต ของประชาชนในเขต ตำบลบ้านใหม่ให้ได้รับ การส่งเสริมความรู้ เกี่ยวกับกิจการที่เป็น อันตรายต่อสุขภาพ	จัดอบรมให้ ความรู้ผู้ประกอบการที่เป็น อันตรายต่อ สุขภาพกับผู้นำ ชุมชนและ ประชาชนในพื้นที่	๕,๐๐๐					ประชาชนร้อยละ ๘๐ได้รับความรู้ ความเข้าใจ เกี่ยวกับระเบียบ กฎหมาย ตาม โครงการ	ประชาชนได้รับ ความรู้เกี่ยวกับ ระเบียบ กฎหมาย ต่างๆและสามารถ นำไปใช้และเผยแพร่ แก่ผู้อื่นได้	สำนักปลัด
รวม	๑๙ โครงการ	-	-	๑,๒๓๓,๐๐๐	๑,๓๒๖,๘๐๐	๑,๒๓๔,๐๐๐	๑,๒๒๘,๐๐๐	๑,๒๒๘,๐๐๐	-	-	-

รายละเอียดโครงการพัฒนา
แผนพัฒนาท้องถิ่น (พ.ศ. ๒๕๖๖ - ๒๕๗๐)
องค์การบริหารส่วนตำบลบ้านใหม่

ก. ยุทธศาสตร์จังหวัดที่ ๑ เสริมสร้างสุขภาวะ ความมั่นคง ความปลอดภัยและสังคมแห่งการเรียนรู้ _____

ข. ยุทธศาสตร์การพัฒนาขององค์การปกครองส่วนท้องถิ่นในเขตจังหวัด _____ ยุทธศาสตร์การพัฒนาด้านสังคมและคุณภาพชีวิต _____

๑. ยุทธศาสตร์ เสริมสร้างสังคมเป็นสุข และสังคมแห่งการเรียนรู้ _____

๑.๒ แผนงาน สร้างความเข้มแข็งชุมชน _____

ที่	โครงการ	วัตถุประสงค์	เป้าหมาย (ผลผลิตของโครงการ)	งบประมาณ					ตัวชี้วัด (KPI)	ผลที่คาดว่าจะได้รับ	หน่วยงาน รับผิดชอบหลัก
				๒๕๖๖ (บาท)	๒๕๖๗ (บาท)	๒๕๖๘ (บาท)	๒๕๖๙ (บาท)	๒๕๗๐ (บาท)			
๑	ส่งเสริมให้ประชาชนและองค์กรเข้ามา มีบทบาทและส่วนร่วมในการพัฒนา ท้องถิ่น เช่น การเข้าร่วมประชาคม หมู่บ้าน หรือ การลงมติเห็นชอบ และการสำรวจต่างๆ	เพื่อให้องค์กรภาค ประชาชนมีความ เข้มแข็งและมีส่วนร่วม	หมู่ ๑ - หมู่ ๑๑	๑๐,๐๐๐	๑๐,๐๐๐	๑๐,๐๐๐	๑๐,๐๐๐	๑๐,๐๐๐	มีผู้เข้าร่วม ประชาคม ร้อยละ ๖๐ ของจำนวน คราวเรือน	ประชาชนได้เข้ามา มีส่วนร่วมและ กำหนดแนวทางใน การพัฒนาท้องถิ่น	อบต.บ้านใหม่
๒	โครงการประชาคมแผนพัฒนาองค์การ บริหารส่วนตำบลบ้านใหม่	เพื่อให้องค์กรภาค ประชาชนมีความ เข้มแข็งและมีส่วนร่วม ทางการเมือง	ตามสัดส่วน ประชาคมตำบล บ้านใหม่	๒๒,๐๐๐	๒๒,๐๐๐	๒๒,๐๐๐	๒๒,๐๐๐	๒๒,๐๐๐	มีผู้เข้าร่วม ประชาคมตาม สัดส่วน ร้อยละ ๖๐	ประชาชนได้เข้ามา มีส่วนร่วมและ กำหนดแนวทางใน การพัฒนาท้องถิ่น	อบต.บ้านใหม่
๓	โครงการแข่งขันกีฬาต้านยาเสพติด	เพื่อให้เด็ก เยาวชน ประชาชนทั่วไปเข้าร่วม แข่งขันกีฬาด้านยาเสพติด	จำนวน ๑๑ หมู่บ้าน	๒๕๐,๐๐๐	๒๕๐,๐๐๐	๒๕๐,๐๐๐	๒๕๐,๐๐๐	๒๕๐,๐๐๐	โครงการที่สำเร็จ ตามวัตถุประสงค์	เด็ก เยาวชน ประชาชนหันมา สนใจกีฬา ใช้เวลา ว่างให้เป็น ประโยชน์ ปัญหา ยาเสพติดลดลง	อบต.บ้านใหม่

รายละเอียดโครงการพัฒนา
แผนพัฒนาท้องถิ่น (พ.ศ. ๒๕๖๖ - ๒๕๗๐)
องค์การบริหารส่วนตำบลบ้านใหม่

- ก. ยุทธศาสตร์จังหวัดที่ ๑ เสริมสร้างสุขภาวะ ความมั่นคง ความปลอดภัยและสังคมแห่งการเรียนรู้ _____
- ข. ยุทธศาสตร์การพัฒนาขององค์กรปกครองส่วนท้องถิ่นในเขตจังหวัด _____ ยุทธศาสตร์การพัฒนาด้านสังคมและคุณภาพชีวิต _____
๑. ยุทธศาสตร์ เสริมสร้างสังคมเป็นสุข และสังคมแห่งการเรียนรู้ _____
- ๑.๒ แผนงาน สร้างความเข้มแข็งชุมชน _____

ที่	โครงการ	วัตถุประสงค์	เป้าหมาย (ผลผลิตของโครงการ)	งบประมาณ					ตัวชี้วัด (KPI)	ผลที่คาดว่าจะได้รับ	หน่วยงาน รับผิดชอบหลัก
				๒๕๖๖ (บาท)	๒๕๖๗ (บาท)	๒๕๖๘ (บาท)	๒๕๖๙ (บาท)	๒๕๗๐ (บาท)			
๔	รณรงค์ ป้องกัน ปราบปราม แก้ไข ปัญหายาเสพติด เฝ้าระวัง หรือบำบัด รักษาผู้ติดยาเสพติดและสร้างชุมชนให้ เข้มแข็ง	เพื่อเป็นการเฝ้าระวัง ไม่ให้ทั้งผู้ที่เคยเสพและ เคยเสพแต่ได้รับการ บำบัดรักษาแล้วไม่หันไป เสพอีก - เด็กและ เยาวชนรู้เท่าทันโทษยา เสพติด	จำนวน ๑๑ หมู่บ้าน	๕๐,๐๐๐	๕๐,๐๐๐	๕๐,๐๐๐	๕๐,๐๐๐	๕๐,๐๐๐	โครงการที่สำเร็จ ตามวัตถุประสงค์	เด็กและเยาวชนไม่ ไปยุ่งเกี่ยวกับยา เสพติด	อบต.บ้านใหม่
รวม	๔ โครงการ	-	-	๓๓๒,๐๐๐	๓๓๒,๐๐๐	๓๓๒,๐๐๐	๓๓๒,๐๐๐	๓๓๒,๐๐๐	-	-	-

รายละเอียดโครงการพัฒนา
แผนพัฒนาท้องถิ่น (พ.ศ. ๒๕๖๖ - ๒๕๗๐)
องค์การบริหารส่วนตำบลบ้านใหม่

แบบ ผ.๐๒

ก. ยุทธศาสตร์จังหวัดที่ ๑ เสริมสร้างสุขภาวะ ความมั่นคง ความปลอดภัยและสังคมแห่งการเรียนรู้ _____

ข. ยุทธศาสตร์การพัฒนาขององค์กรปกครองส่วนท้องถิ่นในเขตจังหวัด _____ ยุทธศาสตร์การพัฒนาด้านศาสนาและวัฒนธรรม _____

๑. ยุทธศาสตร์ เสริมสร้างสังคมเป็นสุข และสังคมแห่งการเรียนรู้ _____

๑.๓ แผนงาน การศาสนาวัฒนธรรมและนันทนาการ _____

ที่	โครงการ	วัตถุประสงค์	เป้าหมาย (ผลผลิตของโครงการ)	งบประมาณ					ตัวชี้วัด (KPI)	ผลที่คาดว่าจะ จะได้รับ	หน่วยงาน รับผิดชอบหลัก
				๒๕๖๖ (บาท)	๒๕๖๗ (บาท)	๒๕๖๘ (บาท)	๒๕๖๙ (บาท)	๒๕๗๐ (บาท)			
๑	ส่งเสริมและอนุรักษ์วัฒนธรรม ประเพณีท้องถิ่น	เพื่อให้ประชาชนรักษา ไว้ซึ่งวัฒนธรรมและ ประเพณีต่าง ๆ ที่มีอยู่ ในท้องถิ่นเพื่อให้ ประชาชน									
	- งานประเพณีวันลอยกระทง	รักษาไว้ซึ่งประเพณีวัน ลอยกระทง	จัดให้มีการละเล่น ต่าง ๆ และการประกวด กระทง	๑๐๐,๐๐๐	๑๐๐,๐๐๐	๑๐๐,๐๐๐	๑๐๐,๐๐๐	๑๐๐,๐๐๐	การมีส่วนร่วม	มีจำนวนประชาชน เข้าร่วมโครงการ	อบต.บ้านใหม่
	- งานประเพณีแห่เทียนจำนำพรรษา	เพื่อให้ประชาชนรักษา ไว้ซึ่งประเพณีสำคัญ ทางพุทธศาสนา	จัดขบวนแห่ และ ประกอบพิธีทางพุทธ ศาสนา	๑๐,๐๐๐	๑๐,๐๐๐	๑๐,๐๐๐	๑๐,๐๐๐	๑๐,๐๐๐	การมีส่วนร่วม	มีจำนวนประชาชน เข้าร่วมโครงการ	อบต.บ้านใหม่
	- งานประเพณีสงกรานต์ และ กิจกรรมวันผู้สูงอายุ วันครอบครัว	เพื่ออนุรักษ์ประเพณี ไทยที่เคยสืบทอดกันมา	จัดทำพิธีรดน้ำดำหัว ผู้สูงอายุ และแจกของ แด่ผู้สูงอายุ และจัดให้ มีการละเล่นต่าง ๆ	๑๕๐,๐๐๐	๑๕๐,๐๐๐	๑๕๐,๐๐๐	๑๕๐,๐๐๐	๑๕๐,๐๐๐	การมีส่วนร่วม	มีจำนวนประชาชน เข้าร่วมโครงการ	อบต.บ้านใหม่

รายละเอียดโครงการพัฒนา
แผนพัฒนาท้องถิ่น (พ.ศ. ๒๕๖๖ - ๒๕๗๐)
องค์การบริหารส่วนตำบลบ้านใหม่

ก. ยุทธศาสตร์จังหวัดที่ ๑ เสริมสร้างสุขภาวะ ความมั่นคง ความปลอดภัยและสังคมแห่งการเรียนรู้ _____

ข. ยุทธศาสตร์การพัฒนาขององค์กรปกครองส่วนท้องถิ่นในเขตจังหวัด _____ ยุทธศาสตร์การพัฒนาด้านศาสนาและวัฒนธรรม _____

๑. ยุทธศาสตร์ เสริมสร้างสังคมเป็นสุข และสังคมแห่งการเรียนรู้ _____

๑.๓ แผนงาน การศาสนาวัฒนธรรมและนันทนาการ _____

ที่	โครงการ	วัตถุประสงค์	เป้าหมาย (ผลผลิตของโครงการ)	งบประมาณ					ตัวชี้วัด (KPI)	ผลที่คาดว่าจะได้รับ	หน่วยงาน รับผิดชอบหลัก
				๒๕๖๖ (บาท)	๒๕๖๗ (บาท)	๒๕๖๘ (บาท)	๒๕๖๙ (บาท)	๒๕๗๐ (บาท)			
๒	ส่งเสริมให้ประชาชนเข้าร่วมกิจกรรมวันสำคัญทางศาสนาและวันสำคัญของชาติ	เพื่อให้ประชาชนให้ความสำคัญของชาติ เช่น วันพ่อ วันแม่ ฯลฯ	- ประกอบพิธีทางศาสนา - ประกอบพิธีถวายความเคารพ - ประดับธงตามวันสำคัญ - การปลูกต้นไม้ในที่สาธารณะ	๓๕๐,๐๐๐	๓๕๐,๐๐๐	๓๕๐,๐๐๐	๓๕๐,๐๐๐	๓๕๐,๐๐๐	การมีส่วนร่วม	ประชาชนเข้าร่วมกิจกรรมวันสำคัญทางศาสนา และวันสำคัญของชาติเพิ่มขึ้น	อบต.บ้านใหม่
๓	โครงการวันเด็กแห่งชาติ	เพื่อให้เด็กเข้าใจบทบาทหน้าที่ของเด็ก	งานวันเด็ก	๑๐๐,๐๐๐	๑๐๐,๐๐๐	๑๐๐,๐๐๐	๑๐๐,๐๐๐	๑๐๐,๐๐๐	ร้อยละ ๗๐ ของจำนวนเด็กในพื้นที่	เด็กประพฤติตนได้ตามหน้าที่ของตน	อบต.บ้านใหม่
๔	ส่งเสริมและสนับสนุนการเรียนรู้ภูมิปัญญาท้องถิ่นและวัฒนธรรมประเพณี	เพื่อให้เด็กนักเรียนได้เรียนรู้ถึงภูมิปัญญาท้องถิ่นและวัฒนธรรมประเพณีไทยที่มีอยู่ในท้องถิ่น	จำนวน ๑ รุ่น	๓๐,๐๐๐	๓๐,๐๐๐	๓๐,๐๐๐	๓๐,๐๐๐	๓๐,๐๐๐	โครงการที่สำเร็จตามวัตถุประสงค์	มีผู้สืบทอดภูมิปัญญาท้องถิ่นและวัฒนธรรมประเพณีไทยให้คงอยู่ต่อไป	อบต.บ้านใหม่
๕	โครงการกีฬา โรงเรียนในเขตตำบลบ้านใหม่	เพื่อเสริมสร้างพัฒนาทางร่างกายของเยาวชนและมีส่วนร่วมในกิจกรรมกีฬา	โรงเรียนในเขตตำบลบ้านใหม่			๕๐,๐๐๐	๕๐,๐๐๐	๕๐,๐๐๐	โครงการที่สำเร็จตามวัตถุประสงค์	นักเรียนในเขตตำบลบ้านใหม่มีสุขภาพที่ดี แข็งแรง	อบต.บ้านใหม่

รายละเอียดโครงการพัฒนา
แผนพัฒนาท้องถิ่น (พ.ศ. ๒๕๖๖ - ๒๕๗๐)
องค์การบริหารส่วนตำบลบ้านใหม่

ก. ยุทธศาสตร์จังหวัดที่ ๑ เสริมสร้างสุขภาวะ ความมั่นคง ความปลอดภัยและสังคมแห่งการเรียนรู้ _____

ข. ยุทธศาสตร์การพัฒนาขององค์กรปกครองส่วนท้องถิ่นในเขตจังหวัด _____ ยุทธศาสตร์การพัฒนาด้านศาสนาและวัฒนธรรม _____

๑. ยุทธศาสตร์ เสริมสร้างสังคมเป็นสุข และสังคมแห่งการเรียนรู้ _____

๑.๓ แผนงาน การศาสนาวัฒนธรรมและนันทนาการ _____

ที่	โครงการ	วัตถุประสงค์	เป้าหมาย (ผลผลิตของโครงการ)	งบประมาณ					ตัวชี้วัด (KPI)	ผลที่คาดว่าจะได้รับ	หน่วยงาน รับผิดชอบหลัก
				๒๕๖๖ (บาท)	๒๕๖๗ (บาท)	๒๕๖๘ (บาท)	๒๕๖๙ (บาท)	๒๕๗๐ (บาท)			
๖	โครงการจัดหาสนามเด็กเล่น หรือ เครื่องเล่นสำหรับเด็ก	เพื่อพัฒนาทักษะการ เคลื่อนไหวของนักเรียน	ทุกโรงเรียนในเขตตำบล บ้านใหม่		๑๐๐,๐๐๐	๑๐๐,๐๐๐	๑๐๐,๐๐๐	๑๐๐,๐๐๐	โครงการที่สำเร็จ ตามวัตถุประสงค์	เด็กมีพัฒนาการการ เติบโตอย่างสมวัย	อบต..บ้านใหม่
๗	โครงการจัดส่งตัวแทนนักกีฬาใน พื้นที่เข้าร่วมการแข่งขันกีฬา	เพื่อส่งตัวแทนนักกีฬา ในพื้นที่เข้าร่วมการ แข่งขันในระดับอำเภอ ระดับจังหวัด	นักกีฬาในพื้นที่ได้เข้า ร่วมแข่งขันกีฬาใน ระดับอำเภอ และจังหวัด	๖๐,๐๐๐	๖๐,๐๐๐	๖๐,๐๐๐	๖๐,๐๐๐	๖๐,๐๐๐	การมีส่วนร่วม	เพื่อส่งตัวแทน นักกีฬาในพื้นที่ได้เข้า ร่วมการแข่งขันใน ระดับอำเภอ ระดับ จังหวัด	อบต..บ้านใหม่
๘	สนับสนุนและส่งเสริมกีฬาระหว่าง หน่วยงานและทุกภาคส่วน	เพื่อเป็นการกระชับ สัมพันธ์ไมตรีระหว่าง หน่วยงาน และ สนับสนุนให้ทุกคนใช้ เวลาว่างให้เกิดประโยชน์	ความสัมพันธ์ที่ดี ระหว่างหน่วยงาน และ ทุกคนใช้เวลาว่างให้ เกิดประโยชน์	๒๕๐,๐๐๐	๒๕๐,๐๐๐	๒๕๐,๐๐๐	๒๕๐,๐๐๐	๒๕๐,๐๐๐	การมีส่วนร่วม	ความสัมพันธ์ที่ดี ระหว่างหน่วยงาน และ ทุกคนใช้เวลา ว่างให้เกิดประโยชน์	อุดหนุน หน่วยงานที่ ดำเนินการ
๙	โครงการติดตั้งอัจฉริภัณฑ์ สนามกีฬา โรงเรียนบ้านใหม่ (จินารักษ์วิทยาลัย)	เพื่อเสริมสร้างการมี ส่วนร่วมในกิจกรรมกีฬา	ขนาดกว้างยาวสูง ตาม แบบ อบต.กำหนด		๑๐๐,๐๐๐				การมีส่วนร่วม	มีอัจฉริภัณฑ์เพื่อ เสริมสร้างการมีส่วน ร่วมในกิจกรรมกีฬา	อบต..บ้านใหม่

รายละเอียดโครงการพัฒนา
แผนพัฒนาท้องถิ่น (พ.ศ. ๒๕๖๖ - ๒๕๗๐)
องค์การบริหารส่วนตำบลบ้านใหม่

ก. ยุทธศาสตร์จังหวัดที่ ๑ เสริมสร้างสุขภาวะ ความมั่นคง ความปลอดภัยและสังคมแห่งการเรียนรู้ _____

ข. ยุทธศาสตร์การพัฒนาขององค์กรปกครองส่วนท้องถิ่นในเขตจังหวัด _____ ยุทธศาสตร์การพัฒนาด้านศาสนาและวัฒนธรรม _____

๑. ยุทธศาสตร์ เสริมสร้างสังคมเป็นสุข และสังคมแห่งการเรียนรู้ _____

๑.๓ แผนงาน การศาสนาวัฒนธรรมและนันทนาการ _____

ที่	โครงการ	วัตถุประสงค์	เป้าหมาย (ผลผลิตของโครงการ)	งบประมาณ					ตัวชี้วัด (KPI)	ผลที่คาดว่าจะได้รับ	หน่วยงาน รับผิดชอบหลัก
				๒๕๖๖ (บาท)	๒๕๖๗ (บาท)	๒๕๖๘ (บาท)	๒๕๖๙ (บาท)	๒๕๗๐ (บาท)			
๑๐	โครงการวันเฉลิมพระชนมพรรษา	เพื่อดำเนินการโครงการวันเฉลิมพระชนมพรรษา	ดำเนินการจัดโครงการเฉลิมพระชนมพรรษา	๖๐,๐๐๐	๖๐,๐๐๐	๖๐,๐๐๐	๖๐,๐๐๐	๖๐,๐๐๐	ร้อยละ ๙๐ ของผลสำเร็จของการดำเนินโครงการ	ผลสำเร็จที่ได้ดำเนินการตามกิจกรรม แผนงานโครงการ	อบต.บ้านใหม่
๑๑	โครงการวันสำคัญของ อบต.	เพื่อดำเนินโครงการวันสำคัญของ อบต.	ดำเนินการจัดโครงการตามวัตถุประสงค์		๒๐,๐๐๐	๒๐,๐๐๐	๒๐,๐๐๐	๒๐,๐๐๐	ร้อยละ ๙๐ ของผลสำเร็จของการดำเนินโครงการ	ผลสำเร็จที่ได้ดำเนินการตามกิจกรรม แผนงานโครงการ	อบต.บ้านใหม่
รวม	๑๑ โครงการ	-	-	๑,๑๑๐,๐๐๐	๑,๓๓๐,๐๐๐	๑,๒๘๐,๐๐๐	๑,๒๘๐,๐๐๐	๑,๒๘๐,๐๐๐	-	-	-

รายละเอียดโครงการพัฒนา
แผนพัฒนาท้องถิ่น (พ.ศ. ๒๕๖๖ - ๒๕๗๐)
องค์การบริหารส่วนตำบลบ้านใหม่

ก. ยุทธศาสตร์จังหวัดที่ ๓ ส่งเสริมความเป็นเมืองน่าอยู่ _____

ข. ยุทธศาสตร์การพัฒนาขององค์กรปกครองส่วนท้องถิ่นในเขตจังหวัด _____ ยุทธศาสตร์การพัฒนาด้านสังคม _____

๑. ยุทธศาสตร์ เสริมสร้างสังคมเป็นสุข และสังคมแห่งการเรียนรู้ _____

๑.๔ แผนงาน การศึกษา _____

ที่	โครงการ	วัตถุประสงค์	เป้าหมาย (ผลผลิตของโครงการ)	งบประมาณ					ตัวชี้วัด (KPI)	ผลที่คาดว่าจะได้รับ	หน่วยงาน รับผิดชอบหลัก
				๒๕๖๖ (บาท)	๒๕๖๗ (บาท)	๒๕๖๘ (บาท)	๒๕๖๙ (บาท)	๒๕๗๐ (บาท)			
๑	สนับสนุนการศึกษาตามหลักสูตร การเรียนการสอนเพื่อรองรับ ประชาคมอาเซียน	เพื่อระบบการศึกษา ได้มีการพัฒนาไป ในทางที่ดีขึ้นและมี กิจกรรมที่รองรับการ เข้าร่วม AEC	เด็กนักเรียน - นักศึกษา กศน.				๖๐,๐๐๐	๖๐,๐๐๐		อัตราการเรียนต่อ ของนักเรียนเพิ่มขึ้น	สำนักปลัด
๒	ส่งเสริมสนับสนุนกิจกรรมโรงเรียน และ ศูนย์พัฒนาเด็กเล็ก	เพื่อจะเห็น ความสำคัญของเด็กที่ ได้เข้าไปมีส่วนร่วม	กิจกรรมประกอบการเรียน การสอน เช่น การแข่งขันกีฬา ,การเข้าค่ายอบรม, การศึกษาสถานนอกสถานที่			๓๐๐,๐๐๐	๓๐๐,๐๐๐	๓๐๐,๐๐๐		จำนวนกิจกรรมที่มี ส่วนร่วม	สำนักปลัด
๓	สนับสนุนโครงการศึกษาแหล่ง เรียนรู้ โรงเรียนวัดลำสำรอง	เพื่อเพิ่มทักษะจาก แหล่งเรียนรู้ด้าน ต่าง ๆ แก่นักเรียน อย่างรอบด้าน	นักเรียนเกิดการเรียนรู้ แลพสามารถศึกษาหา ความรู้จากแหล่งเรียนรู้ได้		๓๐,๐๐๐				ร้อยละ ๙๕ ของ นักเรียนสามารถ ศึกษาหาความรู้ จากแหล่งเรียนรู้	นักเรียนมีความรู้ และทักษะมากยิ่งขึ้น	สำนักปลัด
๔	สนับสนุนโครงการห้องสมุด ส่งเสริมนิสัยรักการอ่าน โรงเรียน บ้านใหม่ (จินารักษ์ดีวิทยา)	เพื่อให้ให้นักเรียนมี ทักษะในการแสวงหา ความรู้ พัฒนาตนเอง อย่างต่อเนื่อง	นักเรียนมีนิสัยรักการอ่าน	๓๐,๐๐๐					ร้อยละ ๘๕ ของ นักเรียนรักการ อ่านและแสวงหา ความรู้ด้วยตนเอง	นักเรียนมีความรู้ และทักษะมากยิ่งขึ้น	สำนักปลัด
๕	สนับสนุนโครงการโรงเรียนสีขาว ต้านยาเสพติด โรงเรียนบ้านใหม่ (จินารักษ์ดีวิทยา)	เพื่อให้ให้นักเรียนมี ความรู้ และรู้เท่าทัน ปัญหาของยาเสพติด	นักเรียนรู้ถึงโทษและไม่ ข้องเกี่ยวกับยาเสพติด		๒๐,๐๐๐				นักเรียนเข้าไปยุ่ง เกี่ยวกับยาเสพติด เป็น ๐	นักเรียนรู้ถึงโทษ ของยาเสพติดมาก ยิ่งขึ้น	สำนักปลัด

รายละเอียดโครงการพัฒนา
แผนพัฒนาท้องถิ่น (พ.ศ. ๒๕๖๖ - ๒๕๗๐)
องค์การบริหารส่วนตำบลบ้านใหม่

- ก. ยุทธศาสตร์จังหวัดที่ ๓ ส่งเสริมความเป็นเมืองน่าอยู่ _____
- ข. ยุทธศาสตร์การพัฒนาขององค์การปกครองส่วนท้องถิ่นในเขตจังหวัด _____ ยุทธศาสตร์การพัฒนาด้านสังคม _____
๑. ยุทธศาสตร์ เสริมสร้างสังคมเป็นสุข และสังคมแห่งการเรียนรู้
- ๑.๔ แผนงาน การศึกษา

ที่	โครงการ	วัตถุประสงค์	เป้าหมาย (ผลผลิตของโครงการ)	งบประมาณ					ตัวชี้วัด (KPI)	ผลที่คาดว่าจะได้รับ	หน่วยงาน รับผิดชอบหลัก
				๒๕๖๖ (บาท)	๒๕๖๗ (บาท)	๒๕๖๘ (บาท)	๒๕๖๙ (บาท)	๒๕๗๐ (บาท)			
๖	สนับสนุนโครงการพัฒนาคุณภาพการศึกษา โรงเรียนบ้านหนองน้ำขุ่น	เพื่อพัฒนาคุณภาพการศึกษา	จัดกิจกรรมส่งเสริมการศึกษารวมถึงพัฒนาสื่อการเรียนการสอนต่าง ๆ					๒๙,๐๐๐	นักเรียนมีค่า ONET สูงกว่าค่าเฉลี่ยในระดับชั้น ป.๖	นักเรียนมีความพร้อมรับการพัฒนาระบบการศึกษา	สำนักปลัด
๗	สนับสนุนโครงการพัฒนาคุณภาพนักเรียนสู่ประชาคมอาเซียน โรงเรียนบ้านหนองมงคล	เพื่อพัฒนาคุณภาพการศึกษาตามเป้าหมายที่กำหนด	นักเรียนมีความรู้ ทักษะ ประสบการณ์ตามหลักสูตรการศึกษาที่กำหนด			๑๕๐,๐๐๐			นักเรียนทุกคนได้เข้าร่วมกิจกรรม	นักเรียนมีศักยภาพตามเป้าหมายของหลักสูตรการศึกษาขั้นพื้นฐาน	สำนักปลัด
๘	สนับสนุนโครงการนักเรียนสดใสห่างไกลยาเสพติด โรงเรียนบ้านหนองมงคล	เพื่อให้เด็กนักเรียนมีความรู้ และรู้เท่าทันปัญหาของยาเสพติด	นักเรียนรู้ถึงโทษและไม่ข้องเกี่ยวกับยาเสพติด		๖๐,๐๐๐				นักเรียนเข้าไปยุ่งเกี่ยวกับยาเสพติดเป็น ๐	นักเรียนรู้ถึงโทษของยาเสพติดมากยิ่งขึ้น	สำนักปลัด
๙	สนับสนุนโครงการพัฒนาทักษะการเรียนรู้ด้วยตนเอง โรงเรียนบ้านสระเศรษฐี	เพื่อพัฒนาทักษะในการอ่าน ฟัง ดู พูด เขียน สามารถคิดวิเคราะห์ เพื่อค้นหาความรู้ได้	นักเรียนมีความรู้ ทักษะ แสวงหาความรู้ด้วยตนเองได้	๓๐,๐๐๐					นักเรียนทุกคนได้เข้าร่วมกิจกรรม	นักเรียนมีศักยภาพตามเป้าหมายของหลักสูตรการศึกษาขั้นพื้นฐาน	สำนักปลัด
๑๐	โครงการส่งเสริมสุนทรียภาพด้านดนตรีในโรงเรียนบ้านหนองน้ำขุ่น	เพื่อพัฒนาผู้ที่มีความสนใจและมีความถนัดด้านสุนทรียภาพทางดนตรีให้มีความเป็นเลิศ	เด็กนักเรียนและเด็กศูนย์พัฒนาเด็กเล็กโรงเรียนหนองน้ำขุ่นจำนวน ๘๘ คน		๕๑,๐๐๐				นักเรียนทุกคนได้เข้าร่วมกิจกรรม	ผู้เรียนที่มีความสนใจและมีความถนัดทางดนตรีให้มีความเป็นเลิศ	สำนักปลัด

รายละเอียดโครงการพัฒนา
แผนพัฒนาท้องถิ่น (พ.ศ. ๒๕๖๖ - ๒๕๗๐)
องค์การบริหารส่วนตำบลบ้านใหม่

ก. ยุทธศาสตร์จังหวัดที่ ๓ ส่งเสริมความเป็นเมืองน่าอยู่ _____

ข. ยุทธศาสตร์การพัฒนาขององค์การปกครองส่วนท้องถิ่นในเขตจังหวัด _____ ยุทธศาสตร์การพัฒนาด้านสังคม _____

๑. ยุทธศาสตร์ เสริมสร้างสังคมเป็นสุข และสังคมแห่งการเรียนรู้ _____

๑.๔ แผนงาน การศึกษา _____

ที่	โครงการ	วัตถุประสงค์	เป้าหมาย (ผลผลิตของโครงการ)	งบประมาณ					ตัวชี้วัด (KPI)	ผลที่คาดว่าจะได้รับ	หน่วยงาน รับผิดชอบหลัก
				๒๕๖๖ (บาท)	๒๕๖๗ (บาท)	๒๕๖๘ (บาท)	๒๕๖๙ (บาท)	๒๕๗๐ (บาท)			
๑๑	โครงการอาหารกลางวันเด็กนักเรียน	เพื่อให้เด็กมีอาหารกลางวันรับประทาน	อาหารกลางวันที่มีคุณภาพ, สารอาหารครบ ๕ หมู่	๒,๓๐๐,๐๐๐	๒,๓๐๐,๐๐๐	๒,๓๐๐,๐๐๐	๒,๓๐๐,๐๐๐	๒,๓๐๐,๐๐๐	ร้อยละ ๑๐๐ ของนักเรียน ได้รับประทานอาหารกลางวัน	เด็กมีร่างกายเจริญเติบโตตามวัย	สำนักปลัด
๑๒	โครงการอาหารเสริมนม	เพื่อให้เด็กได้รับการส่งเสริมด้านสุขภาพ	นมที่มีคุณภาพ	๑,๑๐๐,๐๐๐	๑,๑๐๐,๐๐๐	๑,๑๐๐,๐๐๐	๑,๑๐๐,๐๐๐	๑,๑๐๐,๐๐๐	ร้อยละ ๑๐๐ ของนักเรียน ได้ดื่มนม	เด็กมีร่างกายเจริญเติบโตตามวัย	สำนักปลัด
๑๓	โครงการพัฒนาการเรียนการสอนตามหลักสูตรปฐมวัย	จัดหาสื่อการเรียนการสอน สำหรับการเรียนการสอนหลักสูตรปฐมวัย	ศพด. มีสื่อการเรียนการสอนที่เพียงพอต่อการพัฒนาทั้ง ๔ ด้าน	๒๐๒,๓๐๐	๒๐๒,๓๐๐	๒๐๒,๓๐๐	๒๐๒,๓๐๐	๒๐๒,๓๐๐	สื่อการเรียนการสอนเพียงพอร้อยละ ๘๐	เด็กได้รับการพัฒนาตามวัยและเต็มศักยภาพ	สำนักปลัด
๑๔	ฝึกอบรมครูและบุคลากรทางการศึกษา	เพื่อให้ครูและบุคลากรทางการศึกษาได้รับการพัฒนา	การพัฒนาของครูและบุคลากรทางการศึกษา	๔๐,๐๐๐	๔๐,๐๐๐	๔๐,๐๐๐	๔๐,๐๐๐	๔๐,๐๐๐	ครูและบุคลากรทางการศึกษาร้อยละ ๘๐ ผ่านการฝึกอบรม	ครูและบุคลากรทางการศึกษามีความรู้ความเชี่ยวชาญ	สำนักปลัด
๑๕	โครงการเกี่ยวกับเด็กและเยาวชนตำบลบ้านใหม่	เพื่อให้เด็กรวมตัวกันใช้เวลาว่างให้เป็นประโยชน์	เด็กได้ทำกิจกรรมใช้เวลาว่างให้เป็นประโยชน์	๑๐๐,๐๐๐	๑๐๐,๐๐๐	๑๐๐,๐๐๐	๑๐๐,๐๐๐	๑๐๐,๐๐๐	การมีส่วนร่วม	เด็กได้มีกิจกรรมทำให้เป็นประโยชน์	สำนักปลัด

รายละเอียดโครงการพัฒนา
แผนพัฒนาท้องถิ่น (พ.ศ. ๒๕๖๖ - ๒๕๗๐)
องค์การบริหารส่วนตำบลบ้านใหม่

ก. ยุทธศาสตร์จังหวัดที่ ๓ ส่งเสริมความเป็นเมืองน่าอยู่ _____

ข. ยุทธศาสตร์การพัฒนาขององค์การปกครองส่วนท้องถิ่นในเขตจังหวัด _____ ยุทธศาสตร์การพัฒนาด้านสังคม _____

๑. ยุทธศาสตร์ เสริมสร้างสังคมเป็นสุข และสังคมแห่งการเรียนรู้ _____

๑.๔ แผนงาน การศึกษา _____

ที่	โครงการ	วัตถุประสงค์	เป้าหมาย (ผลผลิตของโครงการ)	งบประมาณ					ตัวชี้วัด (KPI)	ผลที่คาดว่าจะได้รับ	หน่วยงาน รับผิดชอบหลัก
				๒๕๖๖ (บาท)	๒๕๖๗ (บาท)	๒๕๖๘ (บาท)	๒๕๖๙ (บาท)	๒๕๗๐ (บาท)			
๑๖	โครงการก่อสร้างห้องน้ำภายในศูนย์พัฒนาเด็กเล็กในพื้นที่ตำบลบ้านใหม่	เพื่อให้มีห้องน้ำเพียงพอกับการใช้งาน	ห้องน้ำตามแบบ อบต. กำหนด	๓๐๐,๐๐๐			๓๐๐,๐๐๐		ร้อยละ ๑๐๐ สามารถใช้ห้องน้ำได้	ห้องน้ำมีเพียงพอกับความต้องการ	สำนักปลัด
๑๗	โครงการสนับสนุนค่าใช้จ่ายการบริหารการศึกษา (สนับสนุนค่าจัดการเรียนการสอนของ ศพด.)	เพื่อสนับสนุนค่าจัดการเรียนการสอน	ศพด. ในพื้นที่ตำบลบ้านใหม่	๑๘๐,๐๐๐	๑๘๐,๐๐๐	๑๘๐,๐๐๐	๑๘๐,๐๐๐	๑๘๐,๐๐๐	ร้อยละ ๑๐๐ ของเด็กปฐมวัยมีพัฒนาการสมบูรณครบทั้ง ๔ ด้าน	เด็กปฐมวัยมีพัฒนาการสมบูรณครบทั้ง ๔ ด้าน	สำนักปลัด
๑๘	โครงการสนับสนุนค่าใช้จ่ายการบริหารการศึกษา (สนับสนุนค่าใช้จ่ายในการจัดการศึกษา ศพด.)	เพื่อสนับสนุนค่าใช้จ่ายในการจัดการศึกษา	ศพด. ในพื้นที่ตำบลบ้านใหม่	๑๒๐,๐๐๐	๑๒๐,๐๐๐	๑๒๐,๐๐๐	๑๒๐,๐๐๐	๑๒๐,๐๐๐	ร้อยละ ๑๐๐ ของเด็กปฐมวัยมีพัฒนาการสมบูรณครบทั้ง ๔ ด้าน	เด็กปฐมวัยมีพัฒนาการสมบูรณครบทั้ง ๔ ด้าน	สำนักปลัด
๑๙	โครงการสนับสนุนค่าใช้จ่ายการบริหารการศึกษา (สนับสนุนอาหารกลางวัน ศพด.)	เพื่อสนับสนุนค่าจัดการเรียนการสอน	ศพด. ในพื้นที่ตำบลบ้านใหม่	๕๕๐,๐๐๐	๕๕๐,๐๐๐	๕๕๐,๐๐๐	๕๕๐,๐๐๐	๕๕๐,๐๐๐	ร้อยละ ๑๐๐ ของนักเรียน ศพด. ได้รับประทานอาหารกลางวัน	เด็กมีร่างกายเจริญเติบโตตามวัย	สำนักปลัด
๒๐	โครงการส่งเสริมการเรียนรู้เด็กปฐมวัย ท้องถิ่นไทย ผ่านการเล่นศูนย์พัฒนาเด็กเล็กโรงเรียนบ้านหนองมงคล	เพื่อให้ระบบการศึกษาได้พัฒนาไปในทางที่ดีขึ้น	ส่งเสริมและสนับสนุนให้เด็กปฐมวัยมีพัฒนาการสมบูรณครบทั้ง ๔ ด้าน ได้แก่ ด้านร่างกาย อารมณ์ สังคม และสติปัญญา			๑๐๐,๐๐๐			ร้อยละ ๘๐ ของเด็กปฐมวัยมีพัฒนาการสมบูรณครบทั้ง ๔ ด้าน	เด็กปฐมวัยมีพัฒนาการสมบูรณครบทั้ง ๔ ด้าน	สำนักปลัด

รายละเอียดโครงการพัฒนา
แผนพัฒนาท้องถิ่น (พ.ศ. ๒๕๖๖ - ๒๕๗๐)
องค์การบริหารส่วนตำบลบ้านใหม่

ก. ยุทธศาสตร์จังหวัดที่ ๓ ส่งเสริมความเป็นเมืองน่าอยู่ _____

ข. ยุทธศาสตร์การพัฒนาขององค์รปกครองส่วนท้องถิ่นในเขตจังหวัด _____ ยุทธศาสตร์การพัฒนาด้านสังคม _____

๑. ยุทธศาสตร์ เสริมสร้างสังคมเป็นสุข และสังคมแห่งการเรียนรู้

๑.๔ แผนงาน การศึกษา

ที่	โครงการ	วัตถุประสงค์	เป้าหมาย (ผลผลิตของโครงการ)	งบประมาณ					ตัวชี้วัด (KPI)	ผลที่คาดว่าจะได้รับ	หน่วยงาน รับผิดชอบหลัก
				๒๕๖๖ (บาท)	๒๕๖๗ (บาท)	๒๕๖๘ (บาท)	๒๕๖๙ (บาท)	๒๕๗๐ (บาท)			
๒๑	โครงการจัดตั้งศูนย์ถ่ายทอดเทคโนโลยีอิเล็กทรอนิกส์และคอมพิวเตอร์ ตำบลบ้านใหม่	เพื่อให้ระบบการศึกษาได้พัฒนาไปในทางที่ดีขึ้น	ศูนย์ถ่ายทอดเทคโนโลยีอิเล็กทรอนิกส์ และคอมพิวเตอร์ จำนวน ๕ แห่ง				๒๕๐,๐๐๐		ประชาชนได้ใช้ประโยชน์จากศูนย์ฯ ร้อยละ ๗๐	ประชาชนมีความรู้ด้านเทคโนโลยีอิเล็กทรอนิกส์และคอมพิวเตอร์เพิ่มขึ้น	สำนักปลัด
๒๒	โครงการปรับปรุงภูมิทัศน์ ศพด. โรงเรียนบ้านใหม่ (จินารักษ์ดีวิทยา)	เพื่อให้มีสภาพแวดล้อมภายในโรงเรียนที่ปลอดภัยและสวยงามเอื้อต่อการเรียนรู้	สภาพแวดล้อมภายในโรงเรียนที่ปลอดภัยและสวยงามเอื้อต่อการเรียนรู้	๘๐,๐๐๐					ศพด.ที่มีสภาพสมบูรณ์ร้อยละ ๘๐	สภาพแวดล้อมของศูนย์ดีขึ้นผ่านเกณฑ์การประเมิน	สำนักปลัด
๒๓	โครงการก่อสร้างรั้วศูนย์พัฒนาเด็กเล็ก โรงเรียนวัดลำสำรอง	เพื่อจัดพื้นที่และวางผังให้ถูกต้อง และเป็นระเบียบเรียบร้อย	ตามแบบ อบต.กำหนด		๓๐๐,๐๐๐				มีรั้วที่สมบูรณ์ ร้อยละ ๘๐	ประชาชนผู้ใช้บริการ ศพด. ได้รับประโยชน์สูงสุด	สำนักปลัด
๒๔	โครงการก่อสร้างศูนย์พัฒนาเด็กเล็กบ้านหนองน้ำขุ่น	เพื่อพัฒนาศูนย์เด็กเล็กให้ถูกสุขลักษณะ ตามการประเมินของสาธารณสุข	พัฒนาศูนย์พัฒนาเด็กเล็กให้ถูกสุขลักษณะ		๖,๐๐๐,๐๐๐				ศพด.ที่มีสภาพสมบูรณ์ร้อยละ ๘๐	สภาพแวดล้อมของศูนย์ดีขึ้นผ่านเกณฑ์การประเมิน	สำนักปลัด

รายละเอียดโครงการพัฒนา
แผนพัฒนาท้องถิ่น (พ.ศ. ๒๕๖๖ - ๒๕๗๐)
องค์การบริหารส่วนตำบลบ้านใหม่

ก. ยุทธศาสตร์จังหวัดที่ ๓ ส่งเสริมความเป็นเมืองน่าอยู่ _____

ข. ยุทธศาสตร์การพัฒนาขององค์กรปกครองส่วนท้องถิ่นในเขตจังหวัด _____ ยุทธศาสตร์การพัฒนาด้านสังคม _____

๑. ยุทธศาสตร์ เสริมสร้างสังคมเป็นสุข และสังคมแห่งการเรียนรู้ _____

๑.๔ แผนงาน การศึกษา _____

ที่	โครงการ	วัตถุประสงค์	เป้าหมาย (ผลผลิตของโครงการ)	งบประมาณ					ตัวชี้วัด (KPI)	ผลที่คาดว่าจะได้รับ	หน่วยงาน รับผิดชอบหลัก
				๒๕๖๖ (บาท)	๒๕๖๗ (บาท)	๒๕๖๘ (บาท)	๒๕๖๙ (บาท)	๒๕๗๐ (บาท)			
๒๕	โครงการติดตั้งโคมไฟและแผงตะขாயกันลูกฟุตบอล หมู่ที่ ๔ และป้ายโครงการ	เพื่อติดตั้งโคมไฟ และแผงกันฟุตบอล	ตามแบบ อบต.กำหนด					๓๗๐,๐๐๐	มีตะขாயที่ได้มาตรฐาน ร้อยละ ๖๐	ประชาชนและนักเรียนผู้ใช้บริการสนามกีฬาโรงเรียนวัดลำสำโรง ได้รับประโยชน์สูงสุด	สำนักปลัด
๒๖	โครงการจัดสภาพแวดล้อมที่เอื้อต่อการเรียนรู้และสุขภาพ	เพื่อให้มีสภาพแวดล้อมภายในโรงเรียนที่ปลอดภัยและสวยงามเอื้อต่อการเรียนรู้	ตามแบบ อบต.กำหนด	๑๐๐,๐๐๐					สภาพแวดล้อมดีขึ้นผ่านเกณฑ์การประเมิน	มีสภาพแวดล้อมภายในบริเวณโรงเรียนที่ปลอดภัยและสวยงามเอื้อต่อการเรียนรู้	สำนักปลัด
๒๗	โครงการก่อสร้างแผงตะขายกันลูกฟุตบอล โรงเรียนหนองน้ำขุ่น	เพื่อก่อสร้างแผงตะขาย สำหรับประชาชนผู้มาใช้สนามฟุตบอล	ตามแบบ อบต.กำหนด				๑๐๐,๐๐๐		มีตะขாயที่ได้มาตรฐาน ร้อยละ ๖๐	ประชาชนและนักเรียนผู้ใช้บริการสนามกีฬาโรงเรียนวัดลำสำโรง ได้รับประโยชน์สูงสุด	สำนักปลัด

รายละเอียดโครงการพัฒนา
แผนพัฒนาท้องถิ่น (พ.ศ. ๒๕๖๖ - ๒๕๗๐)
องค์การบริหารส่วนตำบลบ้านใหม่

ก. ยุทธศาสตร์จังหวัดที่ ๓ ส่งเสริมความเป็นเมืองน่าอยู่ _____

ข. ยุทธศาสตร์การพัฒนาขององค์กรปกครองส่วนท้องถิ่นในเขตจังหวัด _____ ยุทธศาสตร์การพัฒนาด้านสังคม _____

๑. ยุทธศาสตร์เสริมสร้างสังคมเป็นสุข และสังคมแห่งการเรียนรู้ _____

๑.๔ แผนงาน การศึกษา _____

ที่	โครงการ	วัตถุประสงค์	เป้าหมาย (ผลผลิตของโครงการ)	งบประมาณ					ตัวชี้วัด (KPI)	ผลที่คาดว่าจะได้รับ	หน่วยงาน รับผิดชอบหลัก
				๒๕๖๖ (บาท)	๒๕๖๗ (บาท)	๒๕๖๘ (บาท)	๒๕๖๙ (บาท)	๒๕๗๐ (บาท)			
๒๘	ก่อสร้าง ปรับปรุง ซ่อมแซม ศูนย์พัฒนาเด็กเล็กในพื้นที่ อบต.บ้านใหม่ ทั้ง ๔ ศูนย์	เพื่อพัฒนาศูนย์เด็กเล็กให้ถูกสุขลักษณะตามการประเมินของสาธารณสุข	พัฒนาศูนย์พัฒนาเด็กเล็กให้ถูกสุขลักษณะ	๒๘๐,๐๐๐	๒๘๐,๐๐๐	๒๕๐,๐๐๐	๒๕๐,๐๐๐	๒๕๐,๐๐๐	ศพด.ที่มีสภาพสมบูรณ์ร้อยละ ๘๐	สภาพแวดล้อมของศูนย์ดีขึ้นผ่านเกณฑ์การประเมิน	สำนักปลัด
รวม	๒๘ โครงการ	-	-	๕,๔๑๒,๓๐๐	๑๑,๓๓๓,๓๐๐	๕,๓๙๒,๓๐๐	๕,๘๕๒,๓๐๐	๕,๖๐๑,๓๐๐	-	-	-

รายละเอียดโครงการพัฒนา
แผนพัฒนาท้องถิ่น (พ.ศ. ๒๕๖๖ - ๒๕๗๐)
องค์การบริหารส่วนตำบลบ้านใหม่

- ก. ยุทธศาสตร์จังหวัดที่ ๑ เสริมสร้างสุขภาวะ ความมั่นคง ความปลอดภัยและสังคมแห่งการเรียนรู้ _____
- ข. ยุทธศาสตร์การพัฒนาขององค์กรปกครองส่วนท้องถิ่นในเขตจังหวัด _____ ยุทธศาสตร์การพัฒนาด้านสังคม _____
๑. ยุทธศาสตร์เสริมสร้างสังคมเป็นสุข และสังคมแห่งการเรียนรู้ _____
- ๑.๕ แผนงาน สาธารณสุข _____

ที่	โครงการ	วัตถุประสงค์	เป้าหมาย (ผลผลิตของโครงการ)	งบประมาณ					ตัวชี้วัด (KPI)	ผลที่คาดว่าจะ ได้รับ	หน่วยงาน รับผิดชอบหลัก
				๒๕๖๖ (บาท)	๒๕๖๗ (บาท)	๒๕๖๘ (บาท)	๒๕๖๙ (บาท)	๒๕๗๐ (บาท)			
๑	จัดตั้งหน่วยบริการ/ศูนย์การแพทย์ ฉุกเฉิน	เพื่อจัดตั้งหน่วยกู้ชีพ ชุดวัสดุ อุปกรณ์ปฏิบัติการฉุกเฉิน รวมถึงพาหนะที่จะ ดำเนินการ	ในพื้นที่ตำบลบ้านใหม่	๒๐๐,๐๐๐	๒๐๐,๐๐๐	๒๐๐,๐๐๐	๒๐๐,๐๐๐	๒๐๐,๐๐๐		ประชาชนที่เจ็บป่วยฉุกเฉิน และประสบอุบัติเหตุได้รับ บริการการแพทย์ที่มี มาตรฐานอย่างทันท่วงที	อบต.บ้านใหม่/ รพ.สต.บ้านใหม่
๒	รณรงค์ป้องกันโรคติดต่อต่าง ๆ เช่น โรคไข้เลือดออก,โรคเอดส์,โรคพิษ สุนัขบ้า โรคปาก มือ เท้า ปะเื้อย และ โรคติดต่อตามสถานการณ	เพื่อรณรงค์และป้องกัน โรคติดต่อ	รณรงค์และป้องกัน โรคติดต่อ	๑๑๐,๐๐๐	๑๑๐,๐๐๐	๑๑๐,๐๐๐	๑๑๐,๐๐๐	๑๑๐,๐๐๐		ลดการระบาดของ โรคติดต่อในตำบลบ้าน ใหม่	อบต.บ้านใหม่/ รพ.สต.บ้านใหม่
๓	ส่งเสริมการออกกำลังกายเพื่อสุขภาพ เช่นสนับสนุนอุปกรณ์กีฬา	เพื่อให้ประชาชนมี สุขภาพร่างกายแข็งแรง	หมู่ ๑ - หมู่ ๑๑	๑๑๐,๐๐๐	๑๑๐,๐๐๐	๑๑๐,๐๐๐	๑๑๐,๐๐๐	๑๑๐,๐๐๐		ประชาชนมีสุขภาพที่ดีขึ้น	อบต.บ้านใหม่
๔	โครงการทำหมันสุนัข และแมว	เพื่อเป็นการลดจำนวน สุนัข และแมวจรจัดใน ตำบลบ้านใหม่	การลดจำนวนสุนัข และแมวจรจัดใน ตำบลบ้านใหม่	๒๕,๐๐๐	๒๕,๐๐๐	๒๕,๐๐๐	๒๕,๐๐๐	๒๕,๐๐๐		จำนวนสุนัข และ แมว จรจัดลดน้อยลง	อบต.บ้านใหม่
๕	สนับสนุนโครงการพระราชดำริด้าน สาธารณสุข	เพื่อสนับสนุนโครงการ พระราชดำริด้าน สาธารณสุข	หมู่ ๑ - หมู่ ๑๑	๒๒๐,๐๐๐	๒๒๐,๐๐๐	๒๒๐,๐๐๐	๒๒๐,๐๐๐	๒๒๐,๐๐๐		ประชาชนมีสุขภาพที่ดีขึ้น	อบต.บ้านใหม่/ รพ.สต.บ้านใหม่
๖	สนับสนุนโครงการพัฒนาคุณภาพ ชีวิตผู้สูงอายุ และผู้ป่วยติด เตียง	เพื่อพัฒนาคุณภาพชีวิต ผู้สูงอายุ และผู้ป่วยติด เตียง	ตำบลบ้านใหม่			๔๐,๐๐๐	๔๐,๐๐๐	๔๐,๐๐๐		ผู้สูงอายุมีคุณภาพชีวิตที่ดี	อบต.บ้านใหม่/ รพ.สต.บ้านใหม่

รายละเอียดโครงการพัฒนา
แผนพัฒนาท้องถิ่น (พ.ศ. ๒๕๖๖ - ๒๕๗๐)
องค์การบริหารส่วนตำบลบ้านใหม่

- ก. ยุทธศาสตร์จังหวัดที่ ๑ เสริมสร้างสุขภาวะ ความมั่นคง ความปลอดภัยและสังคมแห่งการเรียนรู้ _____
- ข. ยุทธศาสตร์การพัฒนาขององค์กรปกครองส่วนท้องถิ่นในเขตจังหวัด _____ ยุทธศาสตร์การพัฒนาด้านสังคม _____
๑. ยุทธศาสตร์เสริมสร้างสังคมเป็นสุข และสังคมแห่งการเรียนรู้ _____
- ๑.๕ แผนงาน สาธารณสุข _____

ที่	โครงการ	วัตถุประสงค์	เป้าหมาย (ผลผลิตของโครงการ)	งบประมาณ					ตัวชี้วัด (KPI)	ผลที่คาดว่าจะได้รับ	หน่วยงาน รับผิดชอบหลัก
				๒๕๖๖ (บาท)	๒๕๖๗ (บาท)	๒๕๖๘ (บาท)	๒๕๖๙ (บาท)	๒๕๗๐ (บาท)			
๗	โครงการป้องกัน/ฟื้นฟู โรคติดต่อต่าง ๆ ตามสถานการณ์	เพื่อป้องกัน/รักษา/เยียวยา ในระหว่างช่วงเวลาที่เกิดโรคติดต่อ	ช่วยเหลือประชาชนทุกด้านในระหว่างที่มีโรคติดต่อ	๑๑๐,๐๐๐	๑๑๐,๐๐๐	๑๑๐,๐๐๐	๑๑๐,๐๐๐	๑๑๐,๐๐๐	มีการบริการสาธารณสุขอย่างทั่วถึง	ประชาชนในพื้นที่มีสุขภาพชีวิตที่ดีขึ้น	อบต.บ้านใหม่/ รพ.สต.บ้านใหม่
๘	โครงการบริหารจัดการขยะตำบลบ้านใหม่	เพื่อส่งเสริมให้ประชาชนมีจิตสำนึกและมีส่วนร่วมในการลดปริมาณขยะและกำจัดขยะในชุมชน	หมู่ ๑ - หมู่ ๑๑	๕๐,๐๐๐	๕๐,๐๐๐	๕๐,๐๐๐	๕๐,๐๐๐	๕๐,๐๐๐		ประชาชนมีจิตสำนึกและมีส่วนร่วมในการลดปริมาณขยะและ กำจัดขยะในชุมชน	อบต.บ้านใหม่
๙	โครงการสัตว์ปลอดโรค คนปลอดภัยจากโรคพิษสุนัขบ้า ตามพระปณิธาน ศาสตราจารย์ ดร.สมเด็จเจ้าฟ้าฯ กรมพระศรีสวางควัฒน วรขัตติยราชนารี	เพื่อป้องกันและควบคุมโรคพิษ สุนัขบ้า	สำรวจและจัดซื้อวัคซีนป้องกันและควบคุมโรค	๑๐๐,๐๐๐	๑๐๐,๐๐๐	๑๐๐,๐๐๐	๑๐๐,๐๐๐	๑๐๐,๐๐๐	จำนวนสุนัข/แมว	ประชาชนมีอัตราเสี่ยงต่อโรคพิษสุนัขบ้าลดลง	อบต.บ้านใหม่

รายละเอียดโครงการพัฒนา
แผนพัฒนาท้องถิ่น (พ.ศ. ๒๕๖๖ - ๒๕๗๐)
องค์การบริหารส่วนตำบลบ้านใหม่

- ก. ยุทธศาสตร์จังหวัดที่ ๑ เสริมสร้างสุขภาวะ ความมั่นคง ความปลอดภัยและสังคมแห่งการเรียนรู้ _____
- ข. ยุทธศาสตร์การพัฒนาขององค์กรปกครองส่วนท้องถิ่นในเขตจังหวัด _____ ยุทธศาสตร์การพัฒนาด้านสังคม _____
๑. ยุทธศาสตร์ เสริมสร้างสังคมเป็นสุข และสังคมแห่งการเรียนรู้ _____
- ๑.๕ แผนงาน สาธารณสุข _____

ที่	โครงการ	วัตถุประสงค์	เป้าหมาย (ผลผลิตของโครงการ)	งบประมาณ					ตัวชี้วัด (KPI)	ผลที่คาดว่าจะ ได้รับ	หน่วยงาน รับผิดชอบหลัก
				๒๕๖๖ (บาท)	๒๕๖๗ (บาท)	๒๕๖๘ (บาท)	๒๕๖๙ (บาท)	๒๕๗๐ (บาท)			
๑๐	โครงการช่วยเหลือประชาชนตามอำนาจหน้าที่ของ อปท. ที่ได้รับผลกระทบจากโรคระบาด	เพื่อช่วยเหลือประชาชนที่ได้รับผลกระทบจากโรคระบาด	หมู่ ๑ - ๑๑	๑๐๐,๐๐๐	๑๐๐,๐๐๐	๑๐๐,๐๐๐	๑๐๐,๐๐๐	๑๐๐,๐๐๐	ร้อยละ ๖๐ ของผู้ได้รับผลกระทบจากโรคระบาดได้รับความช่วยเหลือ	ประชาชนได้รับความช่วยเหลือ	สำนักปลัด
๑๑	โครงการ / กิจกรรมส่งเสริมสุขภาพฟื้นฟูสมรรถภาพ การป้องกันโรคต่าง ๆ	เพื่อให้ประชาชน ตำบลบ้านใหม่ได้รับการดูแลด้านสุขภาพ และมีคุณภาพชีวิตที่ดีขึ้น	หมู่ ๑ - หมู่ ๑๑	๖๐๐,๐๐๐	๖๐๐,๐๐๐	๖๐๐,๐๐๐	๖๐๐,๐๐๐	๖๐๐,๐๐๐	มีการบริการสาธารณสุขอย่างทั่วถึง	ประชาชนในพื้นที่มีสุขภาพชีวิตที่ดีขึ้น	อบต.บ้านใหม่/ รพ.สต.
๑๒	โครงการสำรวจและขึ้นทะเบียนสัตว์	เพื่อจัดทำทะเบียนสัตว์ภายในตำบลบ้านใหม่	ทะเบียนคุมสัตว์ภายในตำบลบ้านใหม่	๒๗,๐๐๐	๒๗,๐๐๐	๒๗,๐๐๐	๒๗,๐๐๐	๒๗,๐๐๐	ร้อยละ ๖๐ ของสัตว์ภายในตำบลบ้านใหม่ได้ขึ้นทะเบียน	มีข้อมูลสัตว์ภายในตำบลบ้านใหม่	สำนักปลัด

รายละเอียดโครงการพัฒนา
แผนพัฒนาท้องถิ่น (พ.ศ. ๒๕๖๖ - ๒๕๗๐)
องค์การบริหารส่วนตำบลบ้านใหม่

- ก. ยุทธศาสตร์จังหวัดที่ ๑ เสริมสร้างสุขภาวะ ความมั่นคง ความปลอดภัยและสังคมแห่งการเรียนรู้ _____
- ข. ยุทธศาสตร์การพัฒนาขององค์กรปกครองส่วนท้องถิ่นในเขตจังหวัด _____ ยุทธศาสตร์การพัฒนาด้านสังคม _____
๑. ยุทธศาสตร์ เสริมสร้างสังคมเป็นสุข และสังคมแห่งการเรียนรู้ _____
- ๑.๕ แผนงาน สาธารณสุข _____

ที่	โครงการ	วัตถุประสงค์	เป้าหมาย (ผลผลิตของโครงการ)	งบประมาณ					ตัวชี้วัด (KPI)	ผลที่คาดว่าจะได้รับ	หน่วยงาน รับผิดชอบหลัก
				๒๕๖๖ (บาท)	๒๕๖๗ (บาท)	๒๕๖๘ (บาท)	๒๕๖๙ (บาท)	๒๕๗๐ (บาท)			
๑๓	โครงการ/กิจกรรมเสริมสร้างสุขภาวะสร้างระบบรับมือต่อโรคอุบัติซ้ำทั้งระบบติดตามและเฝ้าระวังโรคอุบัติใหม่	เพื่อช่วยเหลือประชาชนตามอำนาจหน้าที่	ตำบลบ้านใหม่	๕๐,๐๐๐	๕๐,๐๐๐	๕๐,๐๐๐	๕๐,๐๐๐	๕๐,๐๐๐	มีการบริการสาธารณสุขอย่างทั่วถึง	ประชาชนในพื้นที่มีสุขภาพชีวิตที่ดีขึ้น	สำนักปลัด
รวม	๑๓ โครงการ	-	-	๑,๗๐๒,๐๐๐	๑,๗๐๒,๐๐๐	๑,๗๔๒,๐๐๐	๑,๗๔๒,๐๐๐	๑,๗๔๒,๐๐๐	-	-	-

รายละเอียดโครงการพัฒนา
แผนพัฒนาท้องถิ่น (พ.ศ. ๒๕๖๖ - ๒๕๗๐)
องค์การบริหารส่วนตำบลบ้านใหม่

ก. ยุทธศาสตร์จังหวัดที่ ๑ เสริมสร้างสุขภาพ ความมั่นคง ความปลอดภัยและสังคมแห่งการเรียนรู้

ข. ยุทธศาสตร์การพัฒนาขององค์กรปกครองส่วนท้องถิ่นในเขตจังหวัด _____ ยุทธศาสตร์การพัฒนาด้านสังคม

๑. ยุทธศาสตร์ เสริมสร้างสังคมเป็นสุข และสังคมแห่งการเรียนรู้

๑.๖ แผนงาน สังคมสงเคราะห์

ที่	โครงการ	วัตถุประสงค์	เป้าหมาย (ผลผลิตของโครงการ)	งบประมาณ					ตัวชี้วัด (KPI)	ผลที่คาดว่าจะได้รับ	หน่วยงาน รับผิดชอบหลัก
				๒๕๖๖ (บาท)	๒๕๖๗ (บาท)	๒๕๖๘ (บาท)	๒๕๖๙ (บาท)	๒๕๗๐ (บาท)			
๑	สนับสนุนเงินสงเคราะห์ผู้สูงอายุ, ผู้พิการ, เด็ก เยาวชน ผู้ด้อยโอกาสทางสังคมและผู้ป่วยเอสต์	เพื่อส่งเสริมผู้สูงอายุ, ผู้พิการ, เด็ก เยาวชน ผู้ด้อยโอกาสทางสังคมและผู้ป่วยเอสต์ได้รับความช่วยเหลือ	หมู่ ๑ - ๑๑	๕๘๔,๐๐๐	๕๘๔,๐๐๐	๕๘๔,๐๐๐	๕๘๔,๐๐๐	๕๘๔,๐๐๐	ผู้สูงอายุ, ผู้พิการ, เด็ก เยาวชน ผู้ด้อยโอกาสทางสังคมและผู้ป่วยเอสต์ได้รับความช่วยเหลือ	พัฒนาสังคมฯ, อบต.บ้านใหม่, งบประมาณสนับสนุน	
๒	ส่งเสริมและสนับสนุนกิจกรรมกองทุนหลักประกันสุขภาพตำบลบ้านใหม่	เพื่อเป็นการสนับสนุนกิจกรรมกองทุนหลักประกันสุขภาพตำบลบ้านใหม่	กองทุนหลักประกันสุขภาพ ตำบลบ้านใหม่	๑๘๐,๐๐๐	๑๘๐,๐๐๐	๑๘๐,๐๐๐	๑๘๐,๐๐๐	๑๘๐,๐๐๐	ประชาชนได้รับประโยชน์จากกองทุนหลักประกันสุขภาพ ตำบลบ้านใหม่	อบต.บ้านใหม่/รพ.สต.บ้านใหม่	
๓	สนับสนุนชมรมผู้สูงอายุ	เพื่อให้ผู้สูงอายุได้มาทำกิจกรรมร่วมกัน	จัดกิจกรรมให้แก่ผู้สูงอายุ	๕๐,๐๐๐	๕๐,๐๐๐	๕๐,๐๐๐	๕๐,๐๐๐	๕๐,๐๐๐	ผู้สูงอายุได้ทำกิจกรรมร่วมกัน	อบต.บ้านใหม่	

รายละเอียดโครงการพัฒนา
แผนพัฒนาท้องถิ่น (พ.ศ. ๒๕๖๖ - ๒๕๗๐)
องค์การบริหารส่วนตำบลบ้านใหม่

ก. ยุทธศาสตร์จังหวัดที่ ๑ เสริมสร้างสุขภาวะ ความมั่นคง ความปลอดภัยและสังคมแห่งการเรียนรู้

ข. ยุทธศาสตร์การพัฒนาขององค์กรปกครองส่วนท้องถิ่นในเขตจังหวัด _____ ยุทธศาสตร์การพัฒนาด้านสังคม _____

๑. ยุทธศาสตร์ เสริมสร้างสังคมเป็นสุข และสังคมแห่งการเรียนรู้ _____

๑.๖ แผนงาน สังคมสงเคราะห์ _____

ที่	โครงการ	วัตถุประสงค์	เป้าหมาย (ผลผลิตของโครงการ)	งบประมาณ					ตัวชี้วัด (KPI)	ผลที่คาดว่าจะได้รับ	หน่วยงาน รับผิดชอบหลัก
				๒๕๖๖ (บาท)	๒๕๖๗ (บาท)	๒๕๖๘ (บาท)	๒๕๖๙ (บาท)	๒๕๗๐ (บาท)			
๔	โครงการเสริมสร้างความเข้มแข็งของครอบครัวตำบลบ้านใหม่	เพื่อพัฒนาสถาบันครอบครัวในชุมชนให้มีความเข้มแข็ง	ครอบครัวในตำบลบ้านใหม่ครอบครัวละ ๒-๓ คน รวมจำนวน ๕๐ คน			๒๐,๐๐๐			ครอบครัวได้ใช้เวลาร่วมกันอย่างมีคุณภาพ	ครอบครัวในชุมชนมีความเข้มแข็ง	อบต.บ้านใหม่
๕	โครงการอบรมให้ความรู้ด้านการป้องกันและแก้ไขปัญหาการตั้งครุฑไม้พร้อมในวัยรุ่นตำบลบ้านใหม่	เพื่อสร้างความตระหนักรู้และองค์ความรู้เรื่องบทบาท และคุณค่าของความเป็นชาย/หญิง	กลุ่มเยาวชนในตำบลบ้านใหม่ อายุระหว่าง ๑๒-๑๙ ปี จำนวน ๕๐ คน				๒๐,๐๐๐		ผู้เข้ารับการอบรม ร้อยละ ๘๐ สามารถเข้าใจและถ่ายทอดต่อได้	วัยรุ่นตำบลบ้านใหม่มีการป้องกันและแก้ไขปัญหาการตั้งครุฑไม้พร้อม	อบต.บ้านใหม่
๖	โครงการส่งเสริมพัฒนาด้านการประกอบอาชีพ	เพื่อพัฒนาคุณภาพชีวิตของประชาชนในเขตตำบลบ้านใหม่ให้ได้รับการส่งเสริมในกิจกรรมด้านต่าง ๆ ที่เพิ่มศักยภาพในการดำเนินชีวิต	หมู่ ๑ - ๑๑	๑๐๐,๐๐๐	๑๐๐,๐๐๐	๑๐๐,๐๐๐	๑๐๐,๐๐๐	๑๐๐,๐๐๐	โครงการที่สำเร็จตามวัตถุประสงค์	ประชาชนในเขตตำบลบ้านใหม่มีคุณภาพชีวิตที่ดีขึ้น	สำนักปลัด

รายละเอียดโครงการพัฒนา
แผนพัฒนาท้องถิ่น (พ.ศ. ๒๕๖๖ - ๒๕๗๐)
องค์การบริหารส่วนตำบลบ้านใหม่

ก. ยุทธศาสตร์จังหวัดที่ ๑ เสริมสร้างสุขภาพ ความมั่นคง ความปลอดภัยและสังคมแห่งการเรียนรู้

ข. ยุทธศาสตร์การพัฒนาขององค์กรปกครองส่วนท้องถิ่นในเขตจังหวัด ยุทธศาสตร์การพัฒนาด้านสังคม

๑. ยุทธศาสตร์ เสริมสร้างสังคมเป็นสุข และสังคมแห่งการเรียนรู้

๑.๖ แผนงาน สังคมสงเคราะห์

ที่	โครงการ	วัตถุประสงค์	เป้าหมาย (ผลผลิตของโครงการ)	งบประมาณ					ตัวชี้วัด (KPI)	ผลที่คาดว่าจะได้รับ	หน่วยงาน รับผิดชอบหลัก
				๒๕๖๖ (บาท)	๒๕๖๗ (บาท)	๒๕๖๘ (บาท)	๒๕๖๙ (บาท)	๒๕๗๐ (บาท)			
๗	จัดกิจกรรมและสนับสนุนการจัดการบริการของหน่วยบริการสาธารณสุขในพื้นที่ในการสร้างเสริมสุขภาพป้องกันโรคและฟื้นฟูสภาพสำหรับประชาชน เช่น การออกตรวจเยี่ยมคนพิการที่บ้าน การจัดทำสื่อประชาสัมพันธ์ ข้อมูลข่าวสารด้านสุขภาพ พัฒนาสภาพแวดล้อมเพื่อเสริมสร้างสุขภาพในชุมชน พัฒนาศักยภาพสาธารณสุขมูลฐานในเขตตำบลบ้านใหม่	เพื่อให้ประชาชนในท้องถิ่นมีสุขภาพดี และได้รับการด้านสาธารณสุข อย่างมีประสิทธิภาพทั่วถึง	หมู่ ๑ - ๑๑	๑๕๐,๐๐๐	๑๕๐,๐๐๐	๑๕๐,๐๐๐	๑๕๐,๐๐๐	๑๕๐,๐๐๐	ประชาชนในพื้นที่มีสุขภาพดีโดยเท่าเทียมกัน	(กระทรวงสาธารณสุข)/อบต.บ้านใหม่	
๘	โครงการ/กิจกรรมด้านการเสริมสร้างความเข้มแข็งของสตรี	เพื่อเสริมสร้างความเข้มแข็งของสตรีในเขตตำบลบ้านใหม่ให้ได้รับการส่งเสริมในกิจกรรมด้านต่าง ๆ ที่เพิ่มศักยภาพในการดำเนินชีวิต	หมู่ ๑ - ๑๑	๑๐๐,๐๐๐	๑๐๐,๐๐๐	๑๐๐,๐๐๐	๑๐๐,๐๐๐	๑๐๐,๐๐๐	โครงการที่สำเร็จตามวัตถุประสงค์	ประชาชนในเขตตำบลบ้านใหม่มีคุณภาพชีวิตที่ดีขึ้น	สำนักปลัด
๙	โครงการ/กิจกรรมด้านการพัฒนาคุณภาพชีวิตเด็ก สตรี คนชรา และผู้ด้อยโอกาส	เพื่อพัฒนาคุณภาพชีวิตของประชาชนในเขตตำบลบ้านใหม่ให้ได้รับการส่งเสริมในกิจกรรมด้านต่าง ๆ ที่เพิ่มศักยภาพในการดำเนินชีวิต	หมู่ ๑ - ๑๑	๑๐๐,๐๐๐	๑๐๐,๐๐๐	๑๐๐,๐๐๐	๑๐๐,๐๐๐	๑๐๐,๐๐๐	โครงการที่สำเร็จตามวัตถุประสงค์	ประชาชนในเขตตำบลบ้านใหม่มีคุณภาพชีวิตที่ดีขึ้น	สำนักปลัด

รายละเอียดโครงการพัฒนา
แผนพัฒนาท้องถิ่น (พ.ศ. ๒๕๖๖ - ๒๕๗๐)
องค์การบริหารส่วนตำบลบ้านใหม่

ก. ยุทธศาสตร์จังหวัดที่ ๑ เสริมสร้างสุขภาวะ ความมั่นคง ความปลอดภัยและสังคมแห่งการเรียนรู้ _____

ข. ยุทธศาสตร์การพัฒนาขององค์รปกครองส่วนท้องถิ่นในเขตจังหวัด _____ ยุทธศาสตร์การพัฒนาด้านสังคม _____

๑. ยุทธศาสตร์ เสริมสร้างสังคมเป็นสุข และสังคมแห่งการเรียนรู้ _____

๑.๖ แผนงาน สังคมสงเคราะห์ _____

ที่	โครงการ	วัตถุประสงค์	เป้าหมาย (ผลผลิตของโครงการ)	งบประมาณ					ตัวชี้วัด (KPI)	ผลที่คาดว่าจะได้รับ	หน่วยงาน รับผิดชอบหลัก
				๒๕๖๖ (บาท)	๒๕๖๗ (บาท)	๒๕๖๘ (บาท)	๒๕๖๙ (บาท)	๒๕๗๐ (บาท)			
รวม	๙ โครงการ	-	-	๑,๒๖๔,๐๐๐	๑,๒๖๔,๐๐๐	๑,๒๘๔,๐๐๐	๑,๒๘๔,๐๐๐	๑,๒๖๔,๐๐๐	-	-	-

รายละเอียดโครงการพัฒนา
แผนพัฒนาท้องถิ่น (พ.ศ. ๒๕๖๖ - ๒๕๗๐)
สำหรับ องค์กรปกครองส่วนท้องถิ่นดำเนินการ
องค์การบริหารส่วนตำบลบ้านใหม่

- ก. ยุทธศาสตร์จังหวัดที่ ๑ เสริมสร้างสุขภาวะ ความมั่นคง ความปลอดภัยและสังคมแห่งการเรียนรู้ _____
- ข. ยุทธศาสตร์การพัฒนาขององค์กรปกครองส่วนท้องถิ่นในเขตจังหวัด _____ ยุทธศาสตร์การพัฒนาด้านสังคม _____
๑. ยุทธศาสตร์ เสริมสร้างสังคมเป็นสุข และสังคมแห่งการเรียนรู้ _____
- ๑.๗ แผนงาน งบกลาง _____

ที่	โครงการ	วัตถุประสงค์	เป้าหมาย (ผลผลิตของโครงการ)	งบประมาณ					ตัวชี้วัด (KPI)	ผลที่คาดว่าจะได้รับ	หน่วยงาน รับผิดชอบหลัก
				๒๕๖๖ (บาท)	๒๕๖๗ (บาท)	๒๕๖๘ (บาท)	๒๕๖๙ (บาท)	๒๕๗๐ (บาท)			
๑	เบี้ยยังชีพผู้สูงอายุ	เพื่อจ่ายเบี้ยยังชีพให้ผู้สูงอายุที่ได้รับการขึ้นทะเบียนและภูมิลำเนาอยู่ในเขต อบต.บ้านใหม่	ผู้สูงอายุตำบลบ้านใหม่	๑๓,๘๐๐,๐๐๐	๑๓,๘๐๐,๐๐๐	๑๓,๘๐๐,๐๐๐	๑๓,๘๐๐,๐๐๐	๑๓,๘๐๐,๐๐๐	ร้อยละ๑๐๐ ของผู้สูงอายุที่ขึ้นทะเบียนได้รับเบี้ยยังชีพ	ผู้สูงอายุได้รับเบี้ยยังชีพตามระเบียบ	สำนักปลัด
๒	เบี้ยยังชีพผู้พิการ	เพื่อจ่ายเบี้ยยังชีพให้ผู้พิการที่ได้รับการขึ้นทะเบียนและภูมิลำเนาอยู่ในเขต อบต.บ้านใหม่	ผู้พิการตำบลบ้านใหม่	๒,๒๐๐,๐๐๐	๒,๒๐๐,๐๐๐	๒,๒๐๐,๐๐๐	๒,๒๐๐,๐๐๐	๒,๒๐๐,๐๐๐	ร้อยละ๑๐๐ ของผู้พิการที่ขึ้นทะเบียนได้รับเบี้ยยังชีพ	คนพิการได้รับเบี้ยยังชีพตามระเบียบ	สำนักปลัด
๓	เบี้ยยังชีพผู้ป่วยเอดส์	เพื่อจ่ายเบี้ยผู้ป่วยเอดส์ที่ได้รับการขึ้นทะเบียนและภูมิลำเนาอยู่ในเขต อบต.บ้านใหม่	ผู้ป่วยเอดส์ตำบลบ้านใหม่	๑๐๐,๐๐๐	๑๐๐,๐๐๐	๑๐๐,๐๐๐	๑๐๐,๐๐๐	๑๐๐,๐๐๐	ร้อยละ๑๐๐ ของผู้ป่วยเอดส์ที่ขึ้นทะเบียนได้รับเบี้ยยังชีพ	ผู้ป่วยเอดส์ได้รับเบี้ยยังชีพตามระเบียบ	สำนักปลัด

รายละเอียดโครงการพัฒนา
แผนพัฒนาท้องถิ่น (พ.ศ. ๒๕๖๖ - ๒๕๗๐)
สำหรับ องค์กรปกครองส่วนท้องถิ่นดำเนินการ
องค์การบริหารส่วนตำบลบ้านใหม่

- ก. ยุทธศาสตร์จังหวัดที่ ๑ เสริมสร้างสุขภาวะ ความมั่นคง ความปลอดภัยและสังคมแห่งการเรียนรู้ _____
- ข. ยุทธศาสตร์การพัฒนาขององค์กรปกครองส่วนท้องถิ่นในเขตจังหวัด _____ ยุทธศาสตร์การพัฒนาด้านสังคม _____
๑. ยุทธศาสตร์ เสริมสร้างสังคมเป็นสุข และสังคมแห่งการเรียนรู้ _____
- ๑.๗ แผนงาน งบกลาง _____

ที่	โครงการ	วัตถุประสงค์	เป้าหมาย (ผลผลิตของโครงการ)	งบประมาณ					ตัวชี้วัด (KPI)	ผลที่คาดว่าจะได้รับ	หน่วยงาน รับผิดชอบหลัก
				๒๕๖๖ (บาท)	๒๕๖๗ (บาท)	๒๕๖๘ (บาท)	๒๕๖๙ (บาท)	๒๕๗๐ (บาท)			
๔	เงินสมทบทุนหลักประกัน สุขภาพตำบลบ้านใหม่	เพื่อเป็นการสนับสนุน กิจกรรมกองทุนหลักประกัน สุขภาพ ตำบลบ้านใหม่	กองทุน หลักประกัน สุขภาพ ตำบล บ้านใหม่	๑๘๐,๐๐๐	๑๘๐,๐๐๐	๑๘๐,๐๐๐	๑๘๐,๐๐๐	๑๘๐,๐๐๐		ประชาชนได้รับประโยชน์ จากกองทุนหลักประกัน สุขภาพ ตำบลบ้านใหม่	อบต.บ้านใหม่/ รพ.สต.บ้านใหม่
รวม	๔ โครงการ	-	-	๑๖,๒๘๐,๐๐๐	๑๖,๒๘๐,๐๐๐	๑๖,๒๘๐,๐๐๐	๑๖,๒๘๐,๐๐๐	๑๖,๒๘๐,๐๐๐	-	-	-

รายละเอียดโครงการพัฒนา
แผนพัฒนาท้องถิ่น (พ.ศ. ๒๕๖๖ - ๒๕๗๐)
องค์การบริหารส่วนตำบลบ้านใหม่

ก. ยุทธศาสตร์จังหวัดที่ ๓ ส่งเสริมการท่องเที่ยวตามอัตลักษณ์ และการท่องเที่ยวคุณภาพ _____

ข. ยุทธศาสตร์การพัฒนาขององค์กรปกครองส่วนท้องถิ่นในเขตจังหวัด _____ ยุทธศาสตร์การพัฒนาด้านทรัพยากรธรรมชาติกับสิ่งแวดล้อม _____

๒. ยุทธศาสตร์ ส่งเสริมความเป็นเมืองมั่นคงปลอดภัยและเป็นมิตรต่อสิ่งแวดล้อม _____

๒.๑ แผนงาน บริหารงานทั่วไป _____

ที่	โครงการ	วัตถุประสงค์	เป้าหมาย (ผลผลิตของโครงการ)	งบประมาณ					ตัวชี้วัด (KPI)	ผลที่คาดว่าจะได้รับ	หน่วยงาน รับผิดชอบหลัก
				๒๕๖๖ (บาท)	๒๕๖๗ (บาท)	๒๕๖๘ (บาท)	๒๕๖๙ (บาท)	๒๕๗๐ (บาท)			
๑	รณรงค์ และ ฝึกอบรมเพื่อสร้างจิตสำนึกให้อนุรักษ์ทรัพยากรธรรมชาติและสิ่งแวดล้อม	เพื่อให้ประชาชนมีส่วนร่วมและมีจิตสำนึกในการอนุรักษ์ทรัพยากรธรรมชาติและสิ่งแวดล้อม	จัดอบรม , จัดทำป้ายรณรงค์ , ทำแผ่นพับแจก , กิจกรรมจิตอาสา	๓๐,๐๐๐	๓๐,๐๐๐	๓๐,๐๐๐	๓๐,๐๐๐	๓๐,๐๐๐	จำนวนกิจกรรมที่มีการดำเนินการ	ประชาชนมีจิตสำนึกอนุรักษ์ทรัพยากรธรรมชาติและสิ่งแวดล้อมเพิ่มมากขึ้น	สนง.สิ่งแวดล้อม/อบต.บ้านใหม่
๒	ก่อสร้างสวนสาธารณะ และปรับสภาพภูมิทัศน์ภายในตำบล	เพื่อให้ได้มีสถานที่พักผ่อนหย่อนใจภายในตำบล	จัดสร้างสวนหย่อม และปรับภูมิทัศน์ให้ดีขึ้น	๒๐๐,๐๐๐	๒๐๐,๐๐๐	๒๐๐,๐๐๐	๒๐๐,๐๐๐	๒๐๐,๐๐๐	จำนวนกิจกรรมที่มีการดำเนินการ	ประชาชนมีสถานที่พักผ่อน	อบต.บ้านใหม่
๓	ปรับปรุงดูแลสวนสาธารณะ และต้นไม้ริมทางสาธารณะ ภายในตำบล	เพื่อปรับปรุงสวนสาธารณะและภูมิทัศน์ในเขตตำบลบ้านใหม่	สิ่งแวดล้อม และสวนสาธารณะในเขตตำบลบ้านใหม่มีสภาพแวดล้อมที่ดีขึ้น	๑๐๐,๐๐๐	๑๐๐,๐๐๐	๑๐๐,๐๐๐	๑๐๐,๐๐๐	๑๐๐,๐๐๐	จำนวนกิจกรรมที่มีการดำเนินการ	สิ่งแวดล้อมในเขตตำบลบ้านใหม่ดีขึ้น	อบต.บ้านใหม่
๔	โครงการผลิตเตาประหยัดพลังงาน	เพื่อให้ลดรายจ่ายในครัวเรือนและลดภาวะโลกร้อน	ผลิตเตาหุงต้มที่สามารถประหยัดพลังงาน		๒๐,๐๐๐				จำนวนกิจกรรมที่มีการดำเนินการ	สิ่งแวดล้อมในเขตตำบลบ้านใหม่ดีขึ้นและช่วยลดรายจ่ายประหยัดการใช้พลังงานในครัวเรือน	สนง.พลังงาน/อบต.บ้านใหม่

รายละเอียดโครงการพัฒนา
แผนพัฒนาท้องถิ่น (พ.ศ. ๒๕๖๖ - ๒๕๗๐)
องค์การบริหารส่วนตำบลบ้านใหม่

ก. ยุทธศาสตร์จังหวัดที่ ๓ ส่งเสริมการท่องเที่ยวตามอัตลักษณ์ และการท่องเที่ยวคุณภาพ _____

ข. ยุทธศาสตร์การพัฒนาขององค์กรปกครองส่วนท้องถิ่นในเขตจังหวัด _____ ยุทธศาสตร์การพัฒนาด้านทรัพยากรธรรมชาติกับสิ่งแวดล้อม _____

๒. ยุทธศาสตร์ ส่งเสริมความเป็นเมืองมั่นคงปลอดภัยและเป็นมิตรต่อสิ่งแวดล้อม _____

๒.๑ แผนงาน บริหารงานทั่วไป _____

ที่	โครงการ	วัตถุประสงค์	เป้าหมาย (ผลผลิตของโครงการ)	งบประมาณ					ตัวชี้วัด (KPI)	ผลที่คาดว่าจะได้รับ	หน่วยงาน รับผิดชอบหลัก
				๒๕๖๖ (บาท)	๒๕๖๗ (บาท)	๒๕๖๘ (บาท)	๒๕๖๙ (บาท)	๒๕๗๐ (บาท)			
๕	โครงการพัฒนาสวนสาธารณะหนองสำโรง และสร้างสิ่งอำนวยความสะดวก	เป็นสถานที่พักผ่อนหย่อนใจภายในตำบล เพื่ออำนวยความสะดวกแก่ประชาชน	สถานที่พักผ่อนหย่อนใจ			๕,๐๐๐,๐๐๐	๕,๐๐๐,๐๐๐			สิ่งแวดล้อมในเขตตำบลบ้านใหม่ดีขึ้น	อบต.บ้านใหม่
๖	โครงการปรับปรุงภูมิทัศน์หนองน้ำสาธารณะหนองสำโรง	เป็นแหล่งท่องเที่ยวแห่งใหม่ของตำบลบ้านใหม่	สถานที่ท่องเที่ยวในพื้นที่	๕๐๐,๐๐๐	๕๐๐,๐๐๐	๕๐๐,๐๐๐	๕๐๐,๐๐๐	๕๐๐,๐๐๐		สิ่งแวดล้อมในเขตตำบลบ้านใหม่ดีขึ้น	อบต.บ้านใหม่
๗	โครงการก่อสร้างห้องน้ำสาธารณะบริเวณหนองน้ำสาธารณะหนองสำโรง	เพื่อให้มีห้องน้ำในบริเวณหนองน้ำสาธารณะหนองสำโรง	ห้องน้ำสาธารณะเพื่อบริการประชาชน		๔๐,๐๐๐				ร้อยละ๑๐๐สามารถใช้ห้องน้ำได้	ห้องน้ำเพื่อบริการประชาชนในบริเวณหนองน้ำสาธารณะหนองสำโรง	อบต.บ้านใหม่
๘	โครงการส่งเสริมการผลิตและใช้เทคโนโลยีเตาเผาถ่านขนาด ๒๐๐ ลิตร (แบบตั้งและแบบนอน)	เพื่อส่งเสริมการใช้พลังงานทดแทนในพื้นที่ โดยการนำท่อนไม้หรือเศษไม้มาใช้ให้เกิดประโยชน์และสามารถผลิตน้ำส้มควันไม้เพื่อนำมาใช้ในการเกษตรหรือจำหน่าย	ส่งเสริมการผลิตและใช้เตาถ่านขนาด ๒๐๐ ลิตร แบบตั้งและแบบนอนในชุมชนผ่านกระบวนการฝึกอบรม	๑๐,๐๐๐					ประชาชนใช้เทคโนโลยีพลังงานทดแทนจากการใช้เตาถ่านมาขึ้น ๑๐ เตา	ประชาชนได้รับความรู้เกี่ยวกับการเผาถ่านและได้น้ำส้มควันไม้เป็นผลพลอยได้	อบต.บ้านใหม่/พลังงานจังหวัด

รายละเอียดโครงการพัฒนา
แผนพัฒนาท้องถิ่น (พ.ศ. ๒๕๖๖ - ๒๕๗๐)
องค์การบริหารส่วนตำบลบ้านใหม่

ก. ยุทธศาสตร์จังหวัดที่ ๓ ส่งเสริมการท่องเที่ยวตามอัตลักษณ์ และการท่องเที่ยวคุณภาพ _____

ข. ยุทธศาสตร์การพัฒนาขององค์กรปกครองส่วนท้องถิ่นในเขตจังหวัด _____ ยุทธศาสตร์การพัฒนาด้านทรัพยากรธรรมชาติกับสิ่งแวดล้อม _____

๒. ยุทธศาสตร์ ส่งเสริมความเป็นเมืองมั่นคงปลอดภัยและเป็นมิตรต่อสิ่งแวดล้อม _____

๒.๑ แผนงาน บริหารงานทั่วไป _____

ที่	โครงการ	วัตถุประสงค์	เป้าหมาย (ผลผลิตของโครงการ)	งบประมาณ					ตัวชี้วัด (KPI)	ผลที่คาดว่าจะได้รับ	หน่วยงาน รับผิดชอบหลัก
				๒๕๖๖ (บาท)	๒๕๖๗ (บาท)	๒๕๖๘ (บาท)	๒๕๖๙ (บาท)	๒๕๗๐ (บาท)			
๙	โครงการจัดอบรมให้ความรู้เกี่ยวกับการประหยัดพลังงาน	เพื่อสร้างความรู้ความเข้าใจเกี่ยวกับการประหยัดพลังงานในที่อยู่อาศัย	จัดอบรมให้ความรู้เรื่องการประหยัดพลังงานในที่อยู่อาศัยให้กับผู้นำชุมชนและประชาชนในพื้นที่		๖,๐๐๐				ประชาชนได้รับความรู้ความเข้าใจเกี่ยวกับการประหยัดพลังงานในที่อยู่อาศัย	ประชาชนมีความรู้ความเข้าใจเกี่ยวกับการประหยัดพลังงานในที่อยู่อาศัย	อบต.บ้านใหม่/ พลังงานจังหวัด
๑๐	กิจกรรมรณรงค์การลดการใช้พลังงานในหมู่บ้าน	เพื่อให้เกิดความตระหนักในการใช้พลังงานอย่างรู้คุณค่า	กิจกรรมการรณรงค์การลดการใช้พลังงานในหมู่บ้าน จำนวน ๓ ครั้ง			๖,๐๐๐			เกิดการรณรงค์การลดการใช้พลังงานในหมู่บ้าน จำนวน ๓ ครั้ง	ประชาชนเกิดความตระหนักในการลดการใช้พลังงานมากขึ้น	อบต.บ้านใหม่/ พลังงานจังหวัด
๑๑	โครงการอนุรักษ์พันธุกรรมพืชอันเนื่องมาจากพระราชดำริสมเด็จพระเทพรัตนราชสุดาฯ สยามบรมราชกุมารี	เพื่อให้ประชาชนได้มีจิตสำนึกในการอนุรักษ์พันธุกรรมพืช	เข้าร่วมโครงการอนุรักษ์พันธุกรรมพืชฯ	๕๐,๐๐๐	๕๐,๐๐๐	๕๐,๐๐๐	๕๐,๐๐๐	๕๐,๐๐๐		เพื่อให้ประชาชนเห็นคุณค่าในพืชพื้นถิ่น และอนุรักษ์พันธุกรรมพืช	อบต.บ้านใหม่

รายละเอียดโครงการพัฒนา
แผนพัฒนาท้องถิ่น (พ.ศ. ๒๕๖๖ - ๒๕๗๐)
องค์การบริหารส่วนตำบลบ้านใหม่

ก. ยุทธศาสตร์จังหวัดที่ ๓ ส่งเสริมการท่องเที่ยวตามอัตลักษณ์ และการท่องเที่ยวคุณภาพ _____

ข. ยุทธศาสตร์การพัฒนาขององค์กรปกครองส่วนท้องถิ่นในเขตจังหวัด _____ ยุทธศาสตร์การพัฒนาด้านทรัพยากรธรรมชาติกับสิ่งแวดล้อม _____

๒. ยุทธศาสตร์ ส่งเสริมความเป็นเมืองมั่นคงปลอดภัยและเป็นมิตรต่อสิ่งแวดล้อม _____

๒.๑ แผนงาน บริหารงานทั่วไป _____

ที่	โครงการ	วัตถุประสงค์	เป้าหมาย (ผลผลิตของโครงการ)	งบประมาณ					ตัวชี้วัด (KPI)	ผลที่คาดว่าจะได้รับ	หน่วยงาน รับผิดชอบหลัก
				๒๕๖๖ (บาท)	๒๕๖๗ (บาท)	๒๕๖๘ (บาท)	๒๕๖๙ (บาท)	๒๕๗๐ (บาท)			
๑๒	โครงการศึกษาดูงานด้านพลังงาน แก่เครือข่ายอาสาสมัครพลังงาน ชุมชน	เพื่อเพิ่มองค์ความรู้ด้าน พลังงานทดแทนและการ อนุรักษ์พลังงานให้แก่ เครือข่ายอาสาสมัคร พลังงานชุมชนและ สามารถเผยแพร่ความรู้ ต่อไปได้	เครือข่ายอาสาสมัคร พลังงาน จำนวน ๔๐คน ศึกษาดูงานระยะเวลา ๒ วัน ๑ คืน		๙๒,๘๐๐				เครือข่าย อาสาสมัคร พลังงาน จำนวน ๔๐ คน ได้รับ ความรู้ด้าน พลังงาน ทดแทนและ การอนุรักษ์ พลังงาน	เครือข่าย อาสาสมัครพลังงาน ได้รับความรู้และ สามารถถ่ายทอด ความรู้ด้าน พลังงานทดแทน และการอนุรักษ์ พลังงานได้	อบต.บ้านใหม่/ พลังงานจังหวัด
รวม	๑๒ โครงการ	-	-	๘๙๐,๐๐๐	๑,๐๓๘,๘๐๐	๕,๘๘๖,๐๐๐	๕,๘๘๐,๐๐๐	๘๘๐,๐๐๐	-	-	

รายละเอียดโครงการพัฒนา
แผนพัฒนาท้องถิ่น (พ.ศ. ๒๕๖๖ - ๒๕๗๐)
องค์การบริหารส่วนตำบลบ้านใหม่

ก. ยุทธศาสตร์จังหวัดที่ ๑ เสริมสร้างสุขภาวะ ความมั่นคง ความปลอดภัยและสังคมแห่งการเรียนรู้

ข. ยุทธศาสตร์การพัฒนาขององค์กรปกครองส่วนท้องถิ่นในเขตจังหวัด ยุทธศาสตร์การพัฒนาด้านความมั่นคง

๒. ยุทธศาสตร์ ส่งเสริมความเป็นเมืองมั่นคงปลอดภัยและเป็นมิตรต่อสิ่งแวดล้อม

๒.๒ แผนงาน การรักษาความสงบภายใน

ที่	โครงการ	วัตถุประสงค์	เป้าหมาย (ผลผลิตของโครงการ)	งบประมาณ					ตัวชี้วัด (KPI)	ผลที่คาดว่าจะได้รับ	หน่วยงาน รับผิดชอบหลัก
				๒๕๖๖ (บาท)	๒๕๖๗ (บาท)	๒๕๖๘ (บาท)	๒๕๖๙ (บาท)	๒๕๗๐ (บาท)			
๑	โครงการที่เกี่ยวข้องกับการรักษาความสงบภายใน	เพื่อให้ประชาชนได้รับความปลอดภัย	การดำเนินงานรักษาความสงบภายในอย่างต่อเนื่อง	๒๕๐,๐๐๐	๒๕๐,๐๐๐	๒๕๐,๐๐๐	๒๕๐,๐๐๐	๒๕๐,๐๐๐	ร้อยละ ๘๐ ของประชาชนในตำบลตำบลได้รับการบริการจากบริการจาก อปพร.	ประชาชนในตำบลมีความปลอดภัยจากการบริการของ อปพร.	สำนักปลัด
๒	โครงการฝึกอบรมการป้องกันและระงับอัคคีภัยให้เด็กและเยาวชนในสถานศึกษา	เพื่อให้เด็กและเยาวชนได้รับความรู้ในการป้องกันและระงับอัคคีภัย	เด็กและเยาวชนตำบลบ้านใหม่	๗๕,๐๐๐	๗๕,๐๐๐	๗๕,๐๐๐	๗๕,๐๐๐	๗๕,๐๐๐	ร้อยละ ๘๐ ของเด็กและเยาวชนที่เข้าอบรมได้รับความรู้และนำไปปฏิบัติได้	เด็กและเยาวชนได้รับความรู้ในการป้องกันและระงับอัคคีภัย	สำนักปลัด
๓	โครงการซ้อมแผนป้องกันและบรรเทาสาธารณภัย (อัคคีภัย)	เพื่อให้ประชาชนได้รับความปลอดภัย	ซ้อมแผนป้องกันและบรรเทาสาธารณภัย			๓๐,๐๐๐		๓๐,๐๐๐		ประชาชนในตำบลมีความปลอดภัย	สำนักปลัด
๔	โครงการฝึกอบรมหนูน้อยปลอดภัย	เพื่อพัฒนาคุณภาพชีวิตของประชาชนในเขตตำบลบ้านใหม่ให้ได้รับการส่งเสริมความรู้	จัดอบรมให้ความรู้		๑๐,๐๐๐		๑๐,๐๐๐		ผู้เข้ารับการอบรมได้รับความรู้ร้อยละ ๙๐	ประชาชนได้รับความรู้	สำนักปลัด
๕	โครงการสร้างภูมิคุ้มกันเด็กจมน้ำ ให้เด็กและเยาวชนป้องกันอุบัติเหตุทางน้ำ	เพื่อพัฒนาคุณภาพชีวิตของประชาชนในเขตตำบลบ้านใหม่ให้ได้รับการส่งเสริมความรู้	จัดอบรมให้ความรู้			๒๐,๐๐๐		๒๐,๐๐๐	ผู้เข้ารับการอบรมได้รับความรู้ร้อยละ ๙๑	ประชาชนได้รับความรู้	สำนักปลัด

รายละเอียดโครงการพัฒนา
แผนพัฒนาท้องถิ่น (พ.ศ. ๒๕๖๖ - ๒๕๗๐)
องค์การบริหารส่วนตำบลบ้านใหม่

- ก. ยุทธศาสตร์จังหวัดที่ ๑ เสริมสร้างสุขภาวะ ความมั่นคง ความปลอดภัยและสังคมแห่งการเรียนรู้ _____
- ข. ยุทธศาสตร์การพัฒนาขององค์กรปกครองส่วนท้องถิ่นในเขตจังหวัด _____ ยุทธศาสตร์การพัฒนาด้านความมั่นคง _____
๒. ยุทธศาสตร์ ส่งเสริมความเป็นเมืองมั่นคงปลอดภัยและเป็นมิตรต่อสิ่งแวดล้อม _____
- ๒.๒ แผนงาน การรักษาความสงบภายใน _____

ที่	โครงการ	วัตถุประสงค์	เป้าหมาย (ผลผลิตของโครงการ)	งบประมาณ					ตัวชี้วัด (KPI)	ผลที่คาดว่าจะได้รับ	หน่วยงาน รับผิดชอบหลัก
				๒๕๖๖ (บาท)	๒๕๖๗ (บาท)	๒๕๖๘ (บาท)	๒๕๖๙ (บาท)	๒๕๗๐ (บาท)			
๖	โครงการเสริมสร้างศักยภาพชุมชน	เพื่อให้ผู้แทนชุมชน เช่น อปพร. ตำรวจชุมชน มีส่วนร่วมในการ ป้องกันอาชญากรรม อุบัติเหตุต่าง ๆ และการ บริการสาธารณสุข รถ กู้ชีพ	หมู่ ๑ - ๑๑	๒๕๐,๐๐๐	๒๕๐,๐๐๐	๒๕๐,๐๐๐	๒๕๐,๐๐๐	๒๕๐,๐๐๐		ผู้ผ่านการอบรม สามารถนำความรู้ ไปใช้ในการบริการ สาธารณสุขภัยต่าง ๆ	สำนักปลัด
๗	จุดตรวจและหน่วยเคลื่อนที่บริการ ประชาชน	เพื่อเพิ่มความปลอดภัย ในชีวิตและทรัพย์สิน ของประชาชนให้มาก ยิ่งขึ้น	หมู่ ๑ - ๑๑	๑๐๐,๐๐๐	๑๐๐,๐๐๐	๑๐๐,๐๐๐	๑๐๐,๐๐๐	๑๐๐,๐๐๐		ประชาชนได้รับ ความปลอดภัยใน ชีวิตและทรัพย์สิน เพิ่มขึ้น	สำนักปลัด
๘	โครงการตั้งจุดตรวจและจุดบริการ ประชาชนเพื่อดำเนินการป้องกันและ ลดอุบัติเหตุทางถนนในช่วงเทศกาลปี ใหม่	เพื่อเพิ่มความปลอดภัย ในชีวิตและทรัพย์สิน ของประชาชนให้มาก ยิ่งขึ้น	ตำบลบ้านใหม่	๑๕,๐๐๐	๑๕,๐๐๐	๑๕,๐๐๐	๑๕,๐๐๐	๑๕,๐๐๐	ลดอุบัติเหตุ ในช่วงเทศกาล ร้อยละ ๗๐	ประชาชนได้รับ ความปลอดภัยใน ชีวิตและทรัพย์สิน เพิ่มขึ้น	สำนักปลัด
๙	โครงการตั้งจุดตรวจและจุดบริการ ประชาชนเพื่อดำเนินการป้องกันและ ลดอุบัติเหตุทางถนนในช่วงเทศกาล สงกรานต์	เพื่อเพิ่มความปลอดภัย ในชีวิตและทรัพย์สิน ของประชาชนให้มาก ยิ่งขึ้น	ตำบลบ้านใหม่	๑๕,๐๐๐	๑๕,๐๐๐	๑๕,๐๐๐	๑๕,๐๐๐	๑๕,๐๐๐	ลดอุบัติเหตุ ในช่วงเทศกาล ร้อยละ ๗๐	ประชาชนได้รับ ความปลอดภัยใน ชีวิตและทรัพย์สิน เพิ่มขึ้น	สำนักปลัด
๑๐	โครงการป้องกันและแก้ไขปัญหา หมอกควันไฟป่า	เพื่อป้องกันและแก้ไข ปัญหาหมอกควันไฟป่า	หมู่ ๑ - ๑๑	๒๐,๐๐๐	๒๐,๐๐๐	๒๐,๐๐๐	๒๐,๐๐๐	๒๐,๐๐๐		ประชาชนได้รับ ความปลอดภัย	สำนักปลัด

รายละเอียดโครงการพัฒนา
แผนพัฒนาท้องถิ่น (พ.ศ. ๒๕๖๖ - ๒๕๗๐)
องค์การบริหารส่วนตำบลบ้านใหม่

- ก. ยุทธศาสตร์จังหวัดที่ ๑ เสริมสร้างสุขภาวะ ความมั่นคง ความปลอดภัยและสังคมแห่งการเรียนรู้ _____
- ข. ยุทธศาสตร์การพัฒนาขององค์กรปกครองส่วนท้องถิ่นในเขตจังหวัด _____ ยุทธศาสตร์การพัฒนาด้านความมั่นคง _____
๒. ยุทธศาสตร์ ส่งเสริมความเป็นเมืองมั่นคงปลอดภัยและเป็นมิตรต่อสิ่งแวดล้อม _____
- ๒.๒ แผนงาน การรักษาความสงบภายใน _____

ที่	โครงการ	วัตถุประสงค์	เป้าหมาย (ผลผลิตของโครงการ)	งบประมาณ					ตัวชี้วัด (KPI)	ผลที่คาดว่าจะได้รับ	หน่วยงาน รับผิดชอบหลัก
				๒๕๖๖ (บาท)	๒๕๖๗ (บาท)	๒๕๖๘ (บาท)	๒๕๖๙ (บาท)	๒๕๗๐ (บาท)			
๑๑	โครงการส่งเสริมความรู้ในการซ่อม แผนป้องกันและบรรเทาสาธารณภัยจาก อัคคีภัย	เพื่อเพิ่มขีด ความสามารถศักยภาพ ของเจ้าหน้าที่	หมู่ ๑ - ๑๑	๓๐,๐๐๐	๓๐,๐๐๐	๓๐,๐๐๐	๓๐,๐๐๐	๓๐,๐๐๐	ประชาชนได้รับ ความปลอดภัย	สำนักปลัด	
๑๒	โครงการช่วยเหลือประชาชนตาม อำนาจหน้าที่ของ อปท. กรณีเฝ้าระวัง หรือฟื้นฟูหลังเกิดภัย	เพื่อช่วยเหลือ ประชาชนที่ได้รับภัย พิบัติ	หมู่ ๑ - ๑๑	๑๐๐,๐๐๐	๑๐๐,๐๐๐	๑๐๐,๐๐๐	๑๐๐,๐๐๐	๑๐๐,๐๐๐	ร้อยละ ๖๐ ของ ผู้ประสบภัยได้รับความ ช่วยเหลือ	ประชาชนได้รับ ความช่วยเหลือ	สำนักปลัด
๑๓	โครงการก่อสร้างศูนย์ป้องกันและ บรรเทาสาธารณภัย	เพื่อเพิ่มขีด ความสามารถศักยภาพ ของเจ้าหน้าที่	ศูนย์ป้องกันและ บรรเทาสาธารณภัย ตามแบบที่ อบต.กำหนด	๔๐๐,๐๐๐					ประชาชนที่เข้า รับบริการ ด้านการป้องกันฯ ได้รับความ สะดวกสบาย ร้อยละ ๙๐	ประชาชนได้รับ ความสะดวกในการ รับบริการ และการ ประสานงาน	สำนักปลัด
๑๔	โครงการให้ความรู้เกี่ยวกับการ ป้องกันภัยแก่ประชาชนตำบลบ้านใหม่	เพื่อให้ประชาชนได้รับ ความรู้เกี่ยวกับการ ป้องกันภัย	ประชาชนตำบลบ้านใหม่	๗๕,๐๐๐	๗๕,๐๐๐	๗๕,๐๐๐	๗๕,๐๐๐	๗๕,๐๐๐	ร้อยละ ๘๐ ของ ประชาชนที่เข้าอบรม ได้รับความรู้และ นำไปปฏิบัติได้	ประชาชนได้รับ ความรู้เกี่ยวกับการ ป้องกันภัย	สำนักปลัด
๑๕	โครงการตั้งจุดตรวจและจุดบริการ ประชาชนเพื่อดำเนินการป้องกันและ ลดอุบัติเหตุทางถนนในช่วงเทศกาล สำคัญ	เพื่อเพิ่มความปลอดภัย ในชีวิตและทรัพย์สิน ของประชาชนให้มาก ยิ่งขึ้น	ตำบลบ้านใหม่	๓๐,๐๐๐	๓๐,๐๐๐	๓๐,๐๐๐	๓๐,๐๐๐	๓๐,๐๐๐	ลดอุบัติเหตุ ในช่วงเทศกาล ร้อยละ ๗๐	ประชาชนได้รับ ความปลอดภัยใน ชีวิตและทรัพย์สิน เพิ่มขึ้น	สำนักปลัด

รายละเอียดโครงการพัฒนา
แผนพัฒนาท้องถิ่น (พ.ศ. ๒๕๖๖ - ๒๕๗๐)
องค์การบริหารส่วนตำบลบ้านใหม่

- ก. ยุทธศาสตร์จังหวัดที่ ๑ เสริมสร้างสุขภาวะ ความมั่นคง ความปลอดภัยและสังคมแห่งการเรียนรู้ _____
- ข. ยุทธศาสตร์การพัฒนาขององค์กรปกครองส่วนท้องถิ่นในเขตจังหวัด _____ ยุทธศาสตร์การพัฒนาด้านความมั่นคง _____
๒. ยุทธศาสตร์ ส่งเสริมความเป็นเมืองมั่นคงปลอดภัยและเป็นมิตรต่อสิ่งแวดล้อม _____
- ๒.๒ แผนงาน การรักษาความสงบภายใน _____

ที่	โครงการ	วัตถุประสงค์	เป้าหมาย (ผลผลิตของโครงการ)	งบประมาณ					ตัวชี้วัด (KPI)	ผลที่คาดว่าจะได้รับ	หน่วยงาน รับผิดชอบหลัก
				๒๕๖๖ (บาท)	๒๕๖๗ (บาท)	๒๕๖๘ (บาท)	๒๕๖๙ (บาท)	๒๕๗๐ (บาท)			
๑๖	โครงการให้ความรู้เกี่ยวกับการดับเพลิงเบื้องต้นแก่ประชาชนตำบลบ้านใหม่	เพื่อให้ประชาชนได้รับความรู้เกี่ยวกับการดับเพลิงเบื้องต้น	ประชาชนตำบลบ้านใหม่	๓๐,๐๐๐	๓๐,๐๐๐	๓๐,๐๐๐	๓๐,๐๐๐	๓๐,๐๐๐	ร้อยละ ๘๐ ของประชาชนที่เข้าอบรมได้รับความรู้และนำไปปฏิบัติได้	ประชาชนได้รับความรู้เกี่ยวกับการดับเพลิงเบื้องต้น	สำนักปลัด
๑๗	โครงการฝึกอบรมจัดตั้ง/ทบทวนอาสาสมัครป้องกันภัยฝ่ายพลเรือน	เพื่อให้ประชาชนได้รับความรู้	ประชาชนตำบลบ้านใหม่	๒๐๐,๐๐๐	๒๐๐,๐๐๐	๒๐๐,๐๐๐	๒๐๐,๐๐๐	๒๐๐,๐๐๐	ร้อยละ ๘๐ ของประชาชนที่เข้าอบรมได้รับความรู้และนำไปปฏิบัติได้	ประชาชนได้รับความรู้	สำนักปลัด
๑๘	โครงการติดตั้งกล้องวงจรปิด (CCTV) ไร้สายผ่านระบบอินเทอร์เน็ต	เพื่อเพิ่มศักยภาพในการบริหารจัดการแก่เจ้าหน้าที่ในการบริการประชาชน และความปลอดภัยในชีวิตและทรัพย์สิน	กล้องวงจรปิด จำนวน ๑๖ กล้อง ตามแบบมาตรฐาน ICT		๙๕๗,๙๐๐				ร้อยละ ๗๐ ของประชาชน ได้รับความปลอดภัยมากขึ้น	ศักยภาพในการบริหารจัดการมีมากขึ้น	สำนักปลัด
รวม	๑๘ โครงการ	-	-	๑,๕๙๐,๐๐๐	๒,๑๕๗,๙๐๐	๑,๒๔๐,๐๐๐	๑,๒๐๐,๐๐๐	๑,๒๔๐,๐๐๐	-	-	-

รายละเอียดโครงการพัฒนา
แผนพัฒนาท้องถิ่น (พ.ศ. ๒๕๖๖ - ๒๕๗๐)
องค์การบริหารส่วนตำบลบ้านใหม่

ก. ยุทธศาสตร์จังหวัดที่ ๓ ส่งเสริมการท่องเที่ยวตามอัตลักษณ์ และการท่องเที่ยวคุณภาพ _____

ข. ยุทธศาสตร์การพัฒนาขององค์กรปกครองส่วนท้องถิ่นในเขตจังหวัด _____ ยุทธศาสตร์ด้านโครงสร้างพื้นฐาน และยุทธศาสตร์การพัฒนาด้านทรัพยากรธรรมชาติและสิ่งแวดล้อม _____

๒. ยุทธศาสตร์ ส่งเสริมความเป็นเมืองมั่นคงปลอดภัยและเป็นมิตรต่อสิ่งแวดล้อม _____

๒.๓ แผนงาน อุตสาหกรรมและการโยธา _____

ที่	โครงการ	วัตถุประสงค์	เป้าหมาย (ผลผลิตของโครงการ)	งบประมาณ					ตัวชี้วัด (KPI)	ผลที่คาดว่าจะได้รับ	หน่วยงาน รับผิดชอบหลัก
				๒๕๖๖ (บาท)	๒๕๖๗ (บาท)	๒๕๖๘ (บาท)	๒๕๖๙ (บาท)	๒๕๗๐ (บาท)			
๑	โครงการก่อสร้างถนนคอนกรีตเสริมเหล็กหมู่ที่ ๑ ซอย ๒๑ สายบ้านผู้พันนิวัฒน์ เพ็งสวน	เพื่อให้ประชาชนได้มีถนนสำหรับใช้ในการคมนาคมได้อย่างสะดวกรวดเร็วและปลอดภัย	กว้าง ๓ ม. ยาว ๑๕๐ ม.หนา ๐.๑๕ ม ตามแบบที่ อบต.กำหนด				๒๕๐,๐๐๐		การคมนาคมดีขึ้น	ครัวเรือนมีการคมนาคมสะดวกรวดเร็ว	กองช่าง
๒	โครงการขุดลอกคลองส่งน้ำ (คลองไล่ไก่) หมู่ที่ ๑	เพื่อให้ไม่มีน้ำขังและระบายน้ำได้เร็วขึ้น	จำนวน ๔ สาย			๑๐๐,๐๐๐			ปัญหาน้ำท่วมขังเป็น ๐	ช่วยระบายน้ำที่ขังให้มีการระบายได้อย่างรวดเร็ว	กองช่าง
๓	โครงการก่อสร้างปรับปรุงศูนย์ถ่ายทอดเทคโนโลยีการเกษตร หมู่ที่ ๑	เพื่อให้มีสถานที่กลางในการให้ความรู้ด้านการเกษตรแก่ประชาชนในตำบลบ้านใหม่	ศูนย์ถ่ายทอดเทคโนโลยีการเกษตร มีสภาพพร้อมใช้งาน					๑,๐๐๐,๐๐๐	ประชาชนร้อยละ ๘๐ ได้รับความสะดวกในการมาใช้บริการ	ประชาชนในหมู่บ้านมีสถานที่ทำกิจกรรมด้านการเกษตร	กองช่าง
๔	โครงการก่อสร้างถนน คสล. ม.๑ ซอย ๑๕ สายบ้านนายเตียง จันทร์มา	เพื่อให้ประชาชนในหมู่บ้านได้มีถนนสำหรับการคมนาคมได้อย่างสะดวกรวดเร็ว	กว้าง ๔ ม. ยาว ๑๐๐ ม. ตามแบบที่ อบต. กำหนด					๒๕๐,๐๐๐	การคมนาคมดีขึ้น	ครัวเรือนมีการคมนาคมสะดวกรวดเร็ว	กองช่าง

รายละเอียดโครงการพัฒนา
แผนพัฒนาท้องถิ่น (พ.ศ. ๒๕๖๖ - ๒๕๗๐)
องค์การบริหารส่วนตำบลบ้านใหม่

ก. ยุทธศาสตร์จังหวัดที่ ๓ ส่งเสริมการท่องเที่ยวตามอัตลักษณ์ และการท่องเที่ยวคุณภาพ _____

ข. ยุทธศาสตร์การพัฒนาขององค์กรปกครองส่วนท้องถิ่นในเขตจังหวัด _____ ยุทธศาสตร์ด้านโครงสร้างพื้นฐาน และยุทธศาสตร์การพัฒนาด้านทรัพยากรธรรมชาติและสิ่งแวดล้อม _____

๒. ยุทธศาสตร์ ส่งเสริมความเป็นเมืองมั่นคงปลอดภัยและเป็นมิตรต่อสิ่งแวดล้อม _____

๒.๓ แผนงาน อุตสาหกรรมและการโยธา _____

ที่	โครงการ	วัตถุประสงค์	เป้าหมาย (ผลผลิตของโครงการ)	งบประมาณ					ตัวชี้วัด (KPI)	ผลที่คาดว่าจะได้รับ	หน่วยงาน รับผิดชอบหลัก
				๒๕๖๖ (บาท)	๒๕๖๗ (บาท)	๒๕๖๘ (บาท)	๒๕๖๙ (บาท)	๒๕๗๐ (บาท)			
๕	โครงการก่อสร้างเขื่อนป้องกันตลิ่ง ฝั่ง ม.๑ บริเวณหน้าบ้านนายมนัส ศรีรัฐ	เพื่อป้องกันอันตรายที่จะ เกิดกับประชาชน จาก พังทลายของตลิ่ง	ตามแบบที่อบต. กำหนด				๓,๐๐๐,๐๐๐		ตลิ่ง ม. ๑ อยู่ใน สภาพที่ดี ร้อยละ ๖๐	เกิดความปลอดภัย ในชีวิตและ ทรัพย์สินของ ประชาชนที่อยู่ บริเวณตลิ่ง	กองช่าง
๖	โครงการก่อสร้างถนนลูกรังโดยใช้ หินคลุก หมู่ที่ ๑ สายนางสาวอารี ศิริธรรม	เพื่อให้ประชาชนได้มีถนน สำหรับใช้ในการคมนาคม ได้อย่าง สะดวกรวดเร็ว และปลอดภัย	ถนนลูกรัง กว้าง ๓ ม. ยาว ๔๐๐ ม. หนา ๐.๑๐ ม. ตามแบบ อบต.กำหนด					๔๐,๐๐๐	การคมนาคม ดีขึ้น	ครัวเรือนมีการ คมนาคมสะดวก รวดเร็ว	กองช่าง
๗	โครงการก่อสร้างถนน คสล. หมู่ที่ ๑ ซอย ๒ สายบ้านนายรัช พัก เหลียง	เพื่อให้ประชาชนได้มีถนน สำหรับใช้ในการคมนาคม ได้อย่างสะดวกรวดเร็ว และปลอดภัย	ถนน คสล. กว้าง ๔ เมตร ยาว ๙๔ เมตร หนา ๐.๑๕ เมตร ไหล่ทางข้างละ ๐.๐๐ - ๐.๕๐ เมตร ตามแบบ อบต.กำหนด			๒๑๘,๐๐๐			การคมนาคมดี ขึ้น	ประชาชนมีการ คมนาคมสะดวก รวดเร็ว	กองช่าง

รายละเอียดโครงการพัฒนา
แผนพัฒนาท้องถิ่น (พ.ศ. ๒๕๖๖ - ๒๕๗๐)
องค์การบริหารส่วนตำบลบ้านใหม่

ก. ยุทธศาสตร์จังหวัดที่ ๓ ส่งเสริมการท่องเที่ยวตามอัตลักษณ์ และการท่องเที่ยวคุณภาพ _____

ข. ยุทธศาสตร์การพัฒนาขององค์กรปกครองส่วนท้องถิ่นในเขตจังหวัด _____ ยุทธศาสตร์ด้านโครงสร้างพื้นฐาน และยุทธศาสตร์การพัฒนาด้านทรัพยากรธรรมชาติและสิ่งแวดล้อม _____

๒. ยุทธศาสตร์ ส่งเสริมความเป็นเมืองมั่นคงปลอดภัยและเป็นมิตรต่อสิ่งแวดล้อม _____

๒.๓ แผนงาน อุตสาหกรรมและการโยธา _____

ที่	โครงการ	วัตถุประสงค์	เป้าหมาย (ผลผลิตของโครงการ)	งบประมาณ					ตัวชี้วัด (KPI)	ผลที่คาดว่าจะได้รับ	หน่วยงาน รับผิดชอบหลัก
				๒๕๖๖ (บาท)	๒๕๖๗ (บาท)	๒๕๖๘ (บาท)	๒๕๖๙ (บาท)	๒๕๗๐ (บาท)			
๘	โครงการก่อสร้างถนน คสล. หมู่ที่ ๑ ซอย ๔ สายบ้านนางอุงัน คชรัตน์	เพื่อให้ประชาชนได้มีถนน สำหรับการคมนาคม ได้อย่างสะดวกรวดเร็ว และปลอดภัย	ถนน คสล. กว้าง ๔ เมตร ยาว ๙๕ เมตร หนา ๐.๑๕ เมตร ไหล่ ทางข้างละ ๐.๐๐ - ๐.๕๐ เมตร ตามแบบ อบต.กำหนด	๒๕๒๐๐๐					การคมนาคมดี ขึ้น	ประชาชนมีการ คมนาคมสะดวก รวดเร็ว	กองช่าง
๙	โครงการก่อสร้างถนน คสล. หมู่ที่ ๑ ซอย ๒๐ สายบ้านเสรินทร์ เจริญพร	เพื่อให้ประชาชนได้มีถนน สำหรับการคมนาคม ได้อย่างสะดวกรวดเร็ว และปลอดภัย	ถนน คสล. กว้าง ๓ เมตร ยาว ๑๕๓ เมตร หนา ๐.๑๕ เมตร ไหล่ ทางข้างละ ๐.๐๐ - ๐.๕๐ เมตร ตามแบบ อบต.กำหนด				๒๔๑,๐๐๐		การคมนาคมดี ขึ้น	ประชาชนมีการ คมนาคมสะดวก รวดเร็ว	กองช่าง
๑๐	โครงการขยายไหล่ถนน คสล. หมู่ที่ ๑ ซอย ๒๑ สายบ้านผู้พัน	เพื่อให้ประชาชนได้มี ความปลอดภัยในการใช้ ถนน	กว้าง ๒ เมตร ยาว ๒๔๐ เมตร หนา ๐.๑๕ เมตร ไหล่ทางข้างละ ๐.๐๐ - ๐.๕๐ เมตร ตามแบบ อบต.กำหนด				๒๕๒,๐๐๐		การคมนาคม ปลอดภัย	ประชาชนมีความ ปลอดภัยในการใช้ ถนน	กองช่าง

รายละเอียดโครงการพัฒนา
แผนพัฒนาท้องถิ่น (พ.ศ. ๒๕๖๖ - ๒๕๗๐)
องค์การบริหารส่วนตำบลบ้านใหม่

ก. ยุทธศาสตร์จังหวัดที่ ๓ ส่งเสริมการท่องเที่ยวตามอัตลักษณ์ และการท่องเที่ยวคุณภาพ _____

ข. ยุทธศาสตร์การพัฒนาขององค์กรปกครองส่วนท้องถิ่นในเขตจังหวัด _____ ยุทธศาสตร์ด้านโครงสร้างพื้นฐาน และยุทธศาสตร์การพัฒนาด้านทรัพยากรธรรมชาติและสิ่งแวดล้อม _____

๒. ยุทธศาสตร์ ส่งเสริมความเป็นเมืองมั่นคงปลอดภัยและเป็นมิตรต่อสิ่งแวดล้อม _____

๒.๓ แผนงาน อุตสาหกรรมและการโยธา _____

ที่	โครงการ	วัตถุประสงค์	เป้าหมาย (ผลผลิตของโครงการ)	งบประมาณ					ตัวชี้วัด (KPI)	ผลที่คาดว่าจะได้รับ	หน่วยงาน รับผิดชอบหลัก
				๒๕๖๖ (บาท)	๒๕๖๗ (บาท)	๒๕๖๘ (บาท)	๒๕๖๙ (บาท)	๒๕๗๐ (บาท)			
๑๑	โครงการก่อสร้างถนน คสล. หมู่ที่ ๑ ซอย ๒๒ สายบ้านนางสมบูรณ์ เจริญพร	เพื่อให้ประชาชนได้มีถนน สำหรับการคมนาคม ได้อย่างสะดวกรวดเร็ว และปลอดภัย	ถนน คสล. กว้าง ๔ เมตร ยาว ๒๙๐ เมตร หนา ๐.๑๕ เมตร ไหล่ ทางข้างละ ๐.๐๐ - ๐.๕๐ เมตร ตามแบบ อบต.กำหนด				๖๐๙,๐๐๐		การคมนาคมดี ขึ้น	ประชาชนมีการ คมนาคมสะดวก รวดเร็ว	กองช่าง
๑๒	โครงการก่อสร้างถนน คสล. หมู่ที่ ๑ ซอย ๒๓ สายบ้านนายสามารถ เจริญพร	เพื่อให้ประชาชนได้มีถนน สำหรับการคมนาคม ได้อย่างสะดวกรวดเร็ว และปลอดภัย	ถนน คสล. กว้าง ๓ เมตร ยาว ๒๖๙ เมตร หนา ๐.๑๕ เมตร ไหล่ ทางข้างละ ๐.๐๐ - ๐.๕๐ เมตร ตามแบบ อบต.กำหนด				๔๒๔,๐๐๐		การคมนาคมดี ขึ้น	ประชาชนมีการ คมนาคมสะดวก รวดเร็ว	กองช่าง
๑๓	โครงการก่อสร้างรางระบายน้ำ หมู่ที่ ๑ สายหน้าบึงลงท่าน้ำ	เพื่อให้ไม่มีน้ำขังและ ระบายน้ำได้เร็วขึ้น	รางระบายน้ำ กว้าง ๐.๔๐ เมตร ลึก ๐.๔๐ เมตร ยาว ๓๐๐ เมตร			๑,๐๒๐,๐๐๐			ปัญหาน้ำท่วม ขังเป็น ๐	ช่วยระบายน้ำให้มี การระบายได้อย่าง รวดเร็ว	กองช่าง
๑๔	โครงการก่อสร้างรางระบายน้ำ หมู่ที่ ๑ สายสามแยกบ้านนายเกษม ลงท่าน้ำ	เพื่อให้ไม่มีน้ำขังและ ระบายน้ำได้เร็วขึ้น	รางระบายน้ำ กว้าง ๐.๔๐ เมตร ลึก ๐.๔๐ เมตร ยาว ๑๘๕ เมตร	๖๒๙,๐๐๐					ปัญหาน้ำท่วม ขังเป็น ๐	ช่วยระบายน้ำให้มี การระบายได้อย่าง รวดเร็ว	กองช่าง

รายละเอียดโครงการพัฒนา
แผนพัฒนาท้องถิ่น (พ.ศ. ๒๕๖๖ - ๒๕๗๐)
องค์การบริหารส่วนตำบลบ้านใหม่

ก. ยุทธศาสตร์จังหวัดที่ ๓ ส่งเสริมการท่องเที่ยวตามอัตลักษณ์ และการท่องเที่ยวคุณภาพ _____

ข. ยุทธศาสตร์การพัฒนาขององค์กรปกครองส่วนท้องถิ่นในเขตจังหวัด _____ ยุทธศาสตร์ด้านโครงสร้างพื้นฐาน และยุทธศาสตร์การพัฒนาด้านทรัพยากรธรรมชาติและสิ่งแวดล้อม _____

๒. ยุทธศาสตร์ ส่งเสริมความเป็นเมืองมั่นคงปลอดภัยและเป็นมิตรต่อสิ่งแวดล้อม _____

๒.๓ แผนงาน อุตสาหกรรมและการโยธา _____

ที่	โครงการ	วัตถุประสงค์	เป้าหมาย (ผลผลิตของโครงการ)	งบประมาณ					ตัวชี้วัด (KPI)	ผลที่คาดว่าจะ ได้รับ	หน่วยงาน รับผิดชอบหลัก
				๒๕๖๖ (บาท)	๒๕๖๗ (บาท)	๒๕๖๘ (บาท)	๒๕๖๙ (บาท)	๒๕๗๐ (บาท)			
๑๕	โครงการก่อสร้างรางระบายน้ำ หมู่ที่ ๑ ซอย ๓ สายบ้านนายนิรุต เกลี้ยงเกล้า	เพื่อให้ไม่มีน้ำขังและระบายน้ำได้เร็วขึ้น	รางระบายน้ำ กว้าง ๐.๔๐ เมตร ลึก ๐.๔๐ เมตร ยาว ๑๕๐ เมตร			๕๑๐,๐๐๐			ปัญหาน้ำท่วม ซึ่งเป็น ๐	ช่วยระบายน้ำให้มีการระบายได้อย่างรวดเร็ว	กองช่าง
๑๖	โครงการปรับปรุงคูส่งน้ำ หมู่ที่ ๑ คู ๖ ๘ ๑๐ ๑๒	เพื่อให้ไม่มีน้ำขังและระบายน้ำได้เร็วขึ้น	ระยะทาง ๒,๐๐๐+๒๐๐๐+๒๕๐๐ เมตร					๕๕,๐๐๐	ปัญหาน้ำท่วม ซึ่งเป็น ๐	ช่วยระบายน้ำให้มีการระบายได้อย่างรวดเร็ว	กองช่าง
๑๗	โครงการก่อสร้างถนน คสล. หมู่ที่ ๓ สายทางคอกลอมม ซอย ๑ บ้านนายเปื้อง	เพื่อให้ประชาชนได้มีถนนสำหรับการคมนาคมได้อย่างสะดวกรวดเร็วและปลอดภัย	ถนน คสล. กว้าง ๓ เมตร ยาว ๖๐ เมตร หนา ๐.๑๕ เมตร ไหล่ทางข้างละ ๐.๐๐ - ๐.๕๐ เมตร ตามแบบ อบต. กำหนด					๑๒๐,๐๐๐	การคมนาคมดีขึ้น	ประชาชนมีการคมนาคมสะดวกรวดเร็ว	กองช่าง
๑๘	โครงการก่อสร้างถนน คสล. หมู่ที่ ๑ สายทางบ้านต้นมะม่วง ซอย ๕ (บ้านไร่)	เพื่อให้ประชาชนได้มีถนนสำหรับการคมนาคมได้อย่างสะดวกรวดเร็วและปลอดภัย	ถนน คสล. กว้าง ๔ เมตร ยาว ๑๒๕ เมตร หนา ๐.๑๕ เมตร ไหล่ทางข้างละ ๐.๐๐ - ๐.๕๐ เมตร ตามแบบ อบต. กำหนด					๓๓๐,๐๐๐	การคมนาคมดีขึ้น	ประชาชนมีการคมนาคมสะดวกรวดเร็ว	กองช่าง
๑๙	โครงการก่อสร้างถนน คสล. หมู่ที่ ๑ ซอย ๑๘ สายบ้านอุบล นุ่มศึก	เพื่อให้ประชาชนได้มีถนนสำหรับการคมนาคมได้อย่างสะดวกรวดเร็วและปลอดภัย	ถนน คสล. กว้าง ๓ เมตร ยาว ๑๐๐ เมตร หนา ๐.๑๕ เมตร ไหล่ทางข้างละ ๐.๐๐ - ๐.๕๐ เมตร ตามแบบ อบต. กำหนด	๒๕๐,๐๐๐					การคมนาคมดีขึ้น	ประชาชนมีการคมนาคมสะดวกรวดเร็ว	กองช่าง

รายละเอียดโครงการพัฒนา
แผนพัฒนาท้องถิ่น (พ.ศ. ๒๕๖๖ - ๒๕๗๐)
องค์การบริหารส่วนตำบลบ้านใหม่

ก. ยุทธศาสตร์จังหวัดที่ ๓ ส่งเสริมการท่องเที่ยวตามอัตลักษณ์ และการท่องเที่ยวคุณภาพ _____

ข. ยุทธศาสตร์การพัฒนาขององค์กรปกครองส่วนท้องถิ่นในเขตจังหวัด _____ ยุทธศาสตร์ด้านโครงสร้างพื้นฐาน และยุทธศาสตร์การพัฒนาด้านทรัพยากรธรรมชาติและสิ่งแวดล้อม _____

๒. ยุทธศาสตร์ ส่งเสริมความเป็นเมืองมั่นคงปลอดภัยและเป็นมิตรต่อสิ่งแวดล้อม _____

๒.๓ แผนงาน อุตสาหกรรมและการโยธา _____

ที่	โครงการ	วัตถุประสงค์	เป้าหมาย (ผลผลิตของโครงการ)	งบประมาณ					ตัวชี้วัด (KPI)	ผลที่คาดว่าจะได้รับ	หน่วยงาน รับผิดชอบหลัก
				๒๕๖๖ (บาท)	๒๕๖๗ (บาท)	๒๕๖๘ (บาท)	๒๕๖๙ (บาท)	๒๕๗๐ (บาท)			
๒๐	โครงการก่อสร้างถนนลาดยางแอสฟัลท์ติกคอนกรีต (Overlay) หมู่ที่ ๑ เชื่อม หมู่ที่ ๑๑ สายกลาง หมู่บ้านถึงโรงเรียนบ้านใหม่ (จินาภักดีวิทยา)	เพื่อให้ประชาชนได้มีถนนสำหรับใช้ในการคมนาคมได้อย่างสะดวกรวดเร็วและปลอดภัย	ถนนลาดยาง กว้าง ๖ เมตร ยาว ๘๗๒ เมตร หนา ๐.๐๕ เมตร ตามแบบ อบต.กำหนด					๒,๔๙๖,๐๐๐	การคมนาคมดีขึ้น	ประชาชนมีการคมนาคมสะดวกรวดเร็ว	กองช่าง
๒๑	โครงการขยายสายพาดดับไฟฟ้า หมู่ที่ ๑ ซอย ๑๓ บ้านนายดึกกลงทำน้ำ	เพื่อให้ราษฎรมีความสะดวก และปลอดภัยในการสัญจรไปมาในเวลาค่าคืน	ตามแบบการไฟฟ้าส่วนภูมิภาค					๕๐,๐๐๐	ประชาชนมีไฟฟ้าใช้ร้อยละ ๙๐	ประชาชนภายในหมู่บ้านได้มีปริมาณไฟฟ้าสมดุลกับความต้องการ	อบต.บ้านใหม่ / การไฟฟ้าส่วนภูมิภาค
๒๒	โครงการขยายสายพาดดับไฟฟ้า หมู่ที่ ๑ ซอย ๑๔ บ้านครูวิริยะ	เพื่อให้ราษฎรมีความสะดวก และปลอดภัยในการสัญจรไปมาในเวลาค่าคืน	ตามแบบการไฟฟ้าส่วนภูมิภาค					๕๐,๐๐๐			อบต.บ้านใหม่ / การไฟฟ้าส่วนภูมิภาค
๒๓	โครงการวางท่อ คสล. พร้อมบ่อพัก หมู่ที่ ๑ ริมถนนสายท่าม่วง-หนองตากยา ถึง สามแยกตลาดนัดวัดบ้านใหม่	เพื่อให้ไม่มีน้ำขังและระบายน้ำได้เร็วขึ้น	ท่อ คสล. เส้นผ่านศูนย์กลาง ๐.๘๐ เมตร ยาว ๑,๔๓๖ เมตร พร้อมบ่อพัก ตามแบบ อบต.กำหนด			๓,๕๙๐,๐๐๐			ปัญหาน้ำท่วมขังเป็น ๐	ช่วยระบายน้ำให้มีการระบายได้อย่างรวดเร็ว	อบต.บ้านใหม่ / ทางหลวงชนบท

รายละเอียดโครงการพัฒนา
แผนพัฒนาท้องถิ่น (พ.ศ. ๒๕๖๖ - ๒๕๗๐)
องค์การบริหารส่วนตำบลบ้านใหม่

ก. ยุทธศาสตร์จังหวัดที่ ๓ ส่งเสริมการท่องเที่ยวตามอัตลักษณ์ และการท่องเที่ยวคุณภาพ _____

ข. ยุทธศาสตร์การพัฒนาขององค์กรปกครองส่วนท้องถิ่นในเขตจังหวัด _____ ยุทธศาสตร์ด้านโครงสร้างพื้นฐาน และยุทธศาสตร์การพัฒนาด้านทรัพยากรธรรมชาติและสิ่งแวดล้อม _____

๒. ยุทธศาสตร์ ส่งเสริมความเป็นเมืองมั่นคงปลอดภัยและเป็นมิตรต่อสิ่งแวดล้อม _____

๒.๓ แผนงาน อุตสาหกรรมและการโยธา _____

ที่	โครงการ	วัตถุประสงค์	เป้าหมาย (ผลผลิตของโครงการ)	งบประมาณ					ตัวชี้วัด (KPI)	ผลที่คาดว่าจะ ได้รับ	หน่วยงาน รับผิดชอบหลัก
				๒๕๖๖ (บาท)	๒๕๖๗ (บาท)	๒๕๖๘ (บาท)	๒๕๖๙ (บาท)	๒๕๗๐ (บาท)			
๒๔	โครงการลอกท่อพร้อมเพิ่มรางระบายน้ำ หมู่ที่ ๒ สายบ้านคุณมณีสาระ	เพื่อแก้ไขปัญหาน้ำท่วมในช่วงฤดูฝน	ขนาดและแบบตามแบบที่ อบต.กำหนด	๑๒๐,๐๐๐					ปัญหาน้ำท่วมซึ่งเป็น ๐	ช่วยระบายน้ำที่ขังให้มีการระบายได้อย่างรวดเร็ว	กองช่าง
๒๕	โครงการก่อสร้างถนน คสล. หมู่ที่ ๒ สายข้างวัดบ้านใหม่ลงแม่น้ำ	เพื่อให้ประชาชนได้มีถนนสำหรับใช้ในการคมนาคมได้อย่างสะดวกรวดเร็วและปลอดภัย	ถนน คสล. กว้าง ๔ เมตร ยาว ๖๕ เมตร หนา ๐.๑๕ เมตร ไหล่ทางข้างละ ๐.๐๐ - ๐.๕๐ เมตร			๓๔๑,๐๐๐			การคมนาคมดีขึ้น	ประชาชนมีการคมนาคมสะดวกรวดเร็ว	กองช่าง
๒๖	โครงการวางท่อ คสล. พร้อมบ่อพัก หมู่ที่ ๒ สายข้างบ้านนายเฉลิมชัย เชื่อมท่อหน้าวัดบ้านใหม่ บริเวณร้านป้าอู๋	เพื่อให้ไม่มีน้ำขังและระบายน้ำได้เร็วขึ้น	ท่อ คสล. เส้นผ่านศูนย์กลาง ๐.๘๐ เมตร ยาว ๒๒๐ เมตร พร้อมบ่อพัก				๖๒๙,๐๐๐		ปัญหาน้ำท่วมซึ่งเป็น ๐	ช่วยระบายน้ำให้มีการระบายได้อย่างรวดเร็ว	กองช่าง
๒๗	โครงการวางท่อระบายน้ำ หมู่ที่ ๒ ซอย ๘ สายบ้านนายเต่า ลงสู่แม่น้ำ	เพื่อให้ไม่มีน้ำขังและระบายน้ำได้เร็วขึ้น	ท่อระบายน้ำ เส้นผ่านศูนย์กลาง ๐.๖๐ เมตร ยาว ๑๘๐ เมตร พร้อมบ่อพัก ตามแบบ อบต. กำหนด	๓๐๐,๐๐๐					ปัญหาน้ำท่วมซึ่งเป็น ๐	ช่วยระบายน้ำให้มีการระบายได้อย่างรวดเร็ว	กองช่าง

รายละเอียดโครงการพัฒนา
แผนพัฒนาท้องถิ่น (พ.ศ. ๒๕๖๖ - ๒๕๗๐)
องค์การบริหารส่วนตำบลบ้านใหม่

ก. ยุทธศาสตร์จังหวัดที่ ๓ ส่งเสริมการท่องเที่ยวตามอัตลักษณ์ และการท่องเที่ยวคุณภาพ _____

ข. ยุทธศาสตร์การพัฒนาขององค์การบริหารส่วนท้องถิ่นในเขตจังหวัด _____ ยุทธศาสตร์ด้านโครงสร้างพื้นฐาน และยุทธศาสตร์การพัฒนาด้านทรัพยากรธรรมชาติและสิ่งแวดล้อม _____

๒. ยุทธศาสตร์ ส่งเสริมความเป็นเมืองมั่นคงปลอดภัยและเป็นมิตรต่อสิ่งแวดล้อม _____

๒.๓ แผนงาน อุตสาหกรรมและการโยธา _____

ที่	โครงการ	วัตถุประสงค์	เป้าหมาย (ผลผลิตของโครงการ)	งบประมาณ					ตัวชี้วัด (KPI)	ผลที่คาดว่าจะได้รับ	หน่วยงาน รับผิดชอบหลัก
				๒๕๖๖ (บาท)	๒๕๖๗ (บาท)	๒๕๖๘ (บาท)	๒๕๖๙ (บาท)	๒๕๗๐ (บาท)			
๒๘	โครงการก่อสร้างถนนคอนกรีตเสริมเหล็กสายบ้านนางแพรวออกถนนคันคลองชลประทาน หมู่ที่ ๓	โครงการก่อสร้างถนนคอนกรีตเสริมเหล็กสายบ้านนางแพรวออกถนนคันคลองชลประทาน หมู่ที่ ๓	กว้าง ๓ ม. ยาว ๒๙๕ ม. ตามแบบ อบต.กำหนด		๕๐๐,๐๐๐				การคมนาคมดีขึ้น	ครัวเรือนมีการคมนาคมสะดวกรวดเร็ว	อบต.บ้านใหม่
๒๙	โครงการก่อสร้างถนน คสล. หมู่ที่ ๓ สายทางหน้าโรงเรียนต้นลำไยหลังโรงเรียนต้นลำไย บ้านนายประจวบ	เพื่อให้ประชาชนได้มีถนนสำหรับใช้ในการคมนาคมได้อย่างสะดวกรวดเร็วและปลอดภัย	ถนน คสล. กว้าง ๓ เมตร ยาว ๑๑๗ เมตร หนา ๐.๑๕ เมตร ไหล่ทางข้างละ ๐.๐๐ - ๐.๕๐ เมตร ตามแบบ อบต.กำหนด					๒๓๐,๐๐๐	การคมนาคมดีขึ้น	ประชาชนมีการคมนาคมสะดวกรวดเร็ว	กองช่าง
๓๐	โครงการก่อสร้างถนน คสล. หมู่ที่ ๓ ซอย ๔ สายบ้านครูดี	เพื่อให้ประชาชนได้มีถนนสำหรับใช้ในการคมนาคมได้อย่างสะดวกรวดเร็วและปลอดภัย	ถนน คสล. กว้าง ๓ เมตร ยาว ๑๙๕ เมตร หนา ๐.๑๕ เมตร ไหล่ทางข้างละ ๐.๐๐ - ๐.๕๐ เมตร ตามแบบ อบต.กำหนด	๓๗๐,๐๐๐					การคมนาคมดีขึ้น	ประชาชนมีการคมนาคมสะดวกรวดเร็ว	กองช่าง

รายละเอียดโครงการพัฒนา
แผนพัฒนาท้องถิ่น (พ.ศ. ๒๕๖๖ - ๒๕๗๐)
องค์การบริหารส่วนตำบลบ้านใหม่

ก. ยุทธศาสตร์จังหวัดที่ ๓ ส่งเสริมการท่องเที่ยวตามอัตลักษณ์ และการท่องเที่ยวคุณภาพ _____

ข. ยุทธศาสตร์การพัฒนาขององค์กรปกครองส่วนท้องถิ่นในเขตจังหวัด _____ ยุทธศาสตร์ด้านโครงสร้างพื้นฐาน และยุทธศาสตร์การพัฒนาด้านทรัพยากรธรรมชาติและสิ่งแวดล้อม _____

๒. ยุทธศาสตร์ ส่งเสริมความเป็นเมืองมั่นคงปลอดภัยและเป็นมิตรต่อสิ่งแวดล้อม _____

๒.๓ แผนงาน อุตสาหกรรมและการโยธา _____

ที่	โครงการ	วัตถุประสงค์	เป้าหมาย (ผลผลิตของโครงการ)	งบประมาณ					ตัวชี้วัด (KPI)	ผลที่คาดว่าจะได้รับ	หน่วยงาน รับผิดชอบหลัก
				๒๕๖๖ (บาท)	๒๕๖๗ (บาท)	๒๕๖๘ (บาท)	๒๕๖๙ (บาท)	๒๕๗๐ (บาท)			
๓๑	โครงการก่อสร้างถนนลูกรังหรือหินคลุกเส้นใหม่ หมู่ที่ ๓ สายข้างร้านค้าสุทิน	เพื่อให้ประชาชนได้มีถนนสำหรับการคมนาคมได้อย่างสะดวกรวดเร็วและปลอดภัย	กว้าง ๔ เมตร ยาว ๑๓๐ เมตร					๔๗๙,๐๐๐	การคมนาคมดีขึ้น	ประชาชนมีการคมนาคมสะดวกรวดเร็ว	กองช่าง
๓๒	โครงการวางท่อ คสล. พร้อมบ่อพัก หมู่ที่ ๓ สายสะพานคลองชลประทาน ๒ ขวา ลงแม่น้ำแม่กลอง	เพื่อให้ไม่มีน้ำขังและระบายน้ำได้เร็วขึ้น	เส้นผ่านศูนย์กลาง ๐.๖๐ เมตร ยาว ๕๙๐ เมตร พร้อมบ่อพัก	๑,๗๗๐,๐๐๐					ปัญหาน้ำท่วมขังเป็น ๐	ช่วยระบายน้ำให้มีการระบายได้อย่างรวดเร็ว	กองช่าง
๓๓	โครงการเทพื้นทำหลังคา บริเวณที่ออกกำลังกาย หมู่ที่ ๓	เพื่อให้ประชาชนมีสถานที่ไว้หลบแดด ฝน และบำรุงรักษาอุปกรณ์ออกกำลังกาย	ขนาดกว้าง ๓ เมตร ยาว ๑๓ เมตร สูง ๒.๕๐ เมตร หลังคาทรงโค้งตามแบบ อบต.กำหนด		๑๕๐,๐๐๐				ประชาชนมีสถานที่ออกกำลังกาย	เป็นการรักษาเครื่องออกกำลังกายและประชาชนได้มีสถานที่สำหรับออกกำลังกาย	กองช่าง
๓๔	โครงการก่อสร้างถนน คสล. หมู่ที่ ๓ ซอย ๓ สายบ้านนายประพิศหวานพิช	เพื่อให้ประชาชนได้มีถนนสำหรับการคมนาคมได้อย่างสะดวกรวดเร็วและปลอดภัย	ถนน คสล. กว้าง ๓ เมตร ยาว ๒๘๕ เมตร หนา ๐.๑๕ เมตร ไหล่ทางข้างละ ๐.๐๐ - ๐.๕๐ เมตร ตามแบบ อบต.กำหนด	๔๔๘,๐๐๐					การคมนาคมดีขึ้น	ประชาชนมีการคมนาคมสะดวกรวดเร็ว	กองช่าง

รายละเอียดโครงการพัฒนา
แผนพัฒนาท้องถิ่น (พ.ศ. ๒๕๖๖ - ๒๕๗๐)
องค์การบริหารส่วนตำบลบ้านใหม่

ก. ยุทธศาสตร์จังหวัดที่ ๓ ส่งเสริมการท่องเที่ยวตามอัตลักษณ์ และการท่องเที่ยวคุณภาพ _____

ข. ยุทธศาสตร์การพัฒนาขององค์กรปกครองส่วนท้องถิ่นในเขตจังหวัด _____ ยุทธศาสตร์ด้านโครงสร้างพื้นฐาน และยุทธศาสตร์การพัฒนาด้านทรัพยากรธรรมชาติและสิ่งแวดล้อม _____

๒. ยุทธศาสตร์ ส่งเสริมความเป็นเมืองมั่นคงปลอดภัยและเป็นมิตรต่อสิ่งแวดล้อม _____

๒.๓ แผนงาน อุตสาหกรรมและการโยธา _____

ที่	โครงการ	วัตถุประสงค์	เป้าหมาย (ผลผลิตของโครงการ)	งบประมาณ					ตัวชี้วัด (KPI)	ผลที่คาดว่าจะ ได้รับ	หน่วยงาน รับผิดชอบหลัก
				๒๕๖๖ (บาท)	๒๕๖๗ (บาท)	๒๕๖๘ (บาท)	๒๕๖๙ (บาท)	๒๕๗๐ (บาท)			
๓๕	โครงการก่อสร้างถนนคอนกรีตเสริมเหล็ก หมู่ที่ ๔ ซอย ๘ สายบ้านนายเสวย ศิริหลวง	เพื่อให้ประชาชนได้มีถนน สำหรับการคมนาคม ได้อย่างสะดวกรวดเร็ว และปลอดภัย	กว้าง ๔ ม. ยาว ๑๐๐ ม.หนา ๐.๑๕ ม ตาม แบบที่ อบต.กำหนด	๒๕๐,๐๐๐					การคมนาคม ดีขึ้น	ครัวเรือนมีการ คมนาคมสะดวก รวดเร็ว	อบต.บ้านใหม่
๓๖	โครงการก่อสร้างถนนแอสฟัลติกคอนกรีตหมู่ที่ ๔ สายบ้านนายประเสริฐ จันทะ	เพื่อให้ประชาชนได้มีถนน สำหรับการคมนาคม ได้อย่างสะดวกรวดเร็ว และปลอดภัย	กว้าง ๓ ม. ยาว ๕๐ ม. หนา ๐.๑๕ ม ตามแบบ ที่ อบต.กำหนด	๘๕,๐๐๐					การคมนาคม ดีขึ้น	ครัวเรือนมีการ คมนาคมสะดวก รวดเร็ว	อบต.บ้านใหม่
๓๗	โครงการก่อสร้างถนน คสล. หมู่ที่ ๔ สายหลังบ้าน เชื่อม หมู่ ๓ บ้านต้นลำไย	เพื่อให้ประชาชนได้มีถนน สำหรับการคมนาคม ได้อย่างสะดวกรวดเร็ว และปลอดภัย	ถนน คสล. กว้าง ๕ เมตร ยาว ๒,๖๗๔ เมตร หนา ๐.๑๕ เมตร ไหล่ทางข้างละ ๐.๐๐ - ๐.๕๐ เมตร ตามแบบ อบต.กำหนด		๗,๐๑๙,๕๐๐				การคมนาคมดี ขึ้น	ประชาชนมีการ คมนาคมสะดวก รวดเร็ว	กองช่าง
๓๘	โครงการขยายถนนลาดยาง Overlay หมู่ที่ ๔ สายข้างบ้านผู้ช่วยสุธีถึงสี่แยกไปหมู่ที่ ๖	เพื่อให้ประชาชนได้มีถนน สำหรับการคมนาคม ได้อย่างสะดวกรวดเร็ว และปลอดภัย	ถนนลาดยาง กว้าง ๔ เมตร ยาว ๒๓๕ เมตร หนา ๐.๑๕ เมตร ไหล่ ทางข้างละ ๐.๐๐ - ๐.๕๐ เมตร ตามแบบ อบต.กำหนด					๕๕๐,๐๐๐	การคมนาคมดี ขึ้น	ประชาชนมีการ คมนาคมสะดวก รวดเร็ว	กองช่าง

รายละเอียดโครงการพัฒนา
แผนพัฒนาท้องถิ่น (พ.ศ. ๒๕๖๖ - ๒๕๗๐)
องค์การบริหารส่วนตำบลบ้านใหม่

ก. ยุทธศาสตร์จังหวัดที่ ๓ ส่งเสริมการท่องเที่ยวตามอัตลักษณ์ และการท่องเที่ยวคุณภาพ _____

ข. ยุทธศาสตร์การพัฒนาขององค์กรปกครองส่วนท้องถิ่นในเขตจังหวัด _____ ยุทธศาสตร์ด้านโครงสร้างพื้นฐาน และยุทธศาสตร์การพัฒนาด้านทรัพยากรธรรมชาติและสิ่งแวดล้อม _____

๒. ยุทธศาสตร์ ส่งเสริมความเป็นเมืองมั่นคงปลอดภัยและเป็นมิตรต่อสิ่งแวดล้อม _____

๒.๓ แผนงาน อุตสาหกรรมและการโยธา _____

ที่	โครงการ	วัตถุประสงค์	เป้าหมาย (ผลผลิตของโครงการ)	งบประมาณ					ตัวชี้วัด (KPI)	ผลที่คาดว่าจะ ได้รับ	หน่วยงาน รับผิดชอบหลัก
				๒๕๖๖ (บาท)	๒๕๖๗ (บาท)	๒๕๖๘ (บาท)	๒๕๖๙ (บาท)	๒๕๗๐ (บาท)			
๓๙	โครงการก่อสร้างถนน คสล. หมู่ที่ ๔ สายบ้านนายศรีนวล พร้อมวางท่อ คสล.	เพื่อให้ประชาชนได้มีถนน สำหรับใช้ในการคมนาคม ได้อย่างสะดวกรวดเร็ว และปลอดภัย	ถนน คสล. กว้าง ๓ เมตร ยาว ๑๗๓ เมตร หนา ๐.๑๕ เมตร ไหล่ ทางข้างละ ๐.๐๐ - ๐.๕๐ เมตร ท่อ คสล. เส้นผ่านศูนย์กลาง ๐.๔๐ เมตร ยาว ๒๓๗ เมตร พร้อมบ่อพัก ตามแบบ อบต.กำหนด	๗๘๐,๐๐๐					การคมนาคมดี ขึ้น	ประชาชนมีการคมนาคมสะดวก รวดเร็ว	กองช่าง
๔๐	โครงการก่อสร้างท่อ คสล. พร้อม บ่อพัก หมู่ที่ ๔ สายหลังบ้าน (หน้าบ้านนายภูติศ จำเริญรักษา ไปทางหมู่ที่ ๓)	เพื่อให้ไม่มีน้ำขังและ ระบายน้ำได้เร็วขึ้น	ท่อ คสล. เส้นผ่าน ศูนย์กลาง ๐.๖๐ เมตร ยาว ๖๖๐ เมตร พร้อม บ่อพัก					๑,๕๘๔,๐๐๐	ปัญหาน้ำท่วม ขังเป็น ๐	ช่วยระบายน้ำให้มีการระบายได้อย่าง รวดเร็ว	กองช่าง
๔๑	โครงการก่อสร้างท่อ คสล. พร้อม บ่อพัก หมู่ที่ ๔ สายหน้าวัดลำ สำรอง ลง ทองสำรอง (ผ่านบ้าน น.ส.ประพิน)	เพื่อให้ไม่มีน้ำขังและ ระบายน้ำได้เร็วขึ้น	ท่อ คสล. เส้นผ่าน ศูนย์กลาง ๐.๖๐ เมตร ยาว ๒๙๐ เมตร พร้อม บ่อพัก	๖๙๖,๐๐๐					ปัญหาน้ำท่วม ขังเป็น ๐	ช่วยระบายน้ำให้มีการระบายได้อย่าง รวดเร็ว	กองช่าง

รายละเอียดโครงการพัฒนา
แผนพัฒนาท้องถิ่น (พ.ศ. ๒๕๖๖ - ๒๕๗๐)
องค์การบริหารส่วนตำบลบ้านใหม่

ก. ยุทธศาสตร์จังหวัดที่ ๓ ส่งเสริมการท่องเที่ยวตามอัตลักษณ์ และการท่องเที่ยวคุณภาพ _____

ข. ยุทธศาสตร์การพัฒนาขององค์กรปกครองส่วนท้องถิ่นในเขตจังหวัด _____ ยุทธศาสตร์ด้านโครงสร้างพื้นฐาน และยุทธศาสตร์การพัฒนาด้านทรัพยากรธรรมชาติและสิ่งแวดล้อม _____

๒. ยุทธศาสตร์ ส่งเสริมความเป็นเมืองมั่นคงปลอดภัยและเป็นมิตรต่อสิ่งแวดล้อม _____

๒.๓ แผนงาน อุตสาหกรรมและการโยธา _____

ที่	โครงการ	วัตถุประสงค์	เป้าหมาย (ผลผลิตของโครงการ)	งบประมาณ					ตัวชี้วัด (KPI)	ผลที่คาดว่าจะ ได้รับ	หน่วยงาน รับผิดชอบหลัก
				๒๕๖๖ (บาท)	๒๕๖๗ (บาท)	๒๕๖๘ (บาท)	๒๕๖๙ (บาท)	๒๕๗๐ (บาท)			
๔๒	โครงการก่อสร้างท่อ คสล. พร้อมบ่อพัก หมู่ที่ ๔ สายบ้านนายพะยอม ลงหนองสำรอง	เพื่อให้ไม่มีน้ำขังและระบายน้ำได้เร็วขึ้น	ท่อ คสล. เส้นผ่านศูนย์กลาง ๐.๔๐ เมตร ยาว ๓๐ เมตร พร้อมบ่อพัก				๗๒,๐๐๐		ปัญหาน้ำท่วมซึ่งเป็น ๐	ช่วยระบายน้ำให้มีการระบายได้อย่างรวดเร็ว	กองช่าง
๔๓	โครงการย้ายเสาไฟฟ้า หมู่ที่ ๔ สายบ้านนายไสว	เพื่อให้ราษฎรมีความสะดวกในการใช้ไฟฟ้า	ตามแบบการไฟฟ้าส่วนภูมิภาค				๑๕๐,๐๐๐		ลดการร้องเรียนเรื่องไฟฟ้า	เพื่อตอบสนองความต้องการของประชาชนในการใช้ไฟฟ้า	อบต.บ้านใหม่ / การไฟฟ้าส่วนภูมิภาค
๔๔	โครงการย้ายเสาไฟฟ้า หมู่ที่ ๔ สายบ้านนายณรงค์	เพื่อให้ราษฎรมีความสะดวกในการใช้ไฟฟ้า	ตามแบบการไฟฟ้าส่วนภูมิภาค				๑๕๐,๐๐๐		ลดการร้องเรียนเรื่องไฟฟ้า	เพื่อตอบสนองความต้องการของประชาชนในการใช้ไฟฟ้า	อบต.บ้านใหม่ / การไฟฟ้าส่วนภูมิภาค
๔๕	โครงการก่อสร้างหลังคาบริเวณที่ออกกำลังกาย หมู่ที่ ๔ บริเวณหลังศาลาอเนกประสงค์ หมู่ที่ ๔	เพื่อให้ประชาชนมีสถานที่ไว้หลบแดด ฝน และบำรุงรักษาอุปกรณ์ออกกำลังกาย	ขนาด ๓ เมตร ยาว ๑๓ เมตร			๑๕๐,๐๐๐			ประชาชนมีสถานที่ออกกำลังกาย	เป็นการรักษาเครื่องออกกำลังกายและประชาชนได้มีสถานที่สำหรับออกกำลังกาย	กองช่าง
๔๖	โครงการก่อสร้างถนน คสล. หมู่ที่ ๔ สายข้างวัดหนองสำรองถึงสะพาน หมู่ที่ ๕ ตำบลพังตรุ	เพื่อให้ประชาชนได้มีถนนสำหรับการคมนาคมได้อย่างสะดวกรวดเร็วและปลอดภัย	กว้าง ๕ เมตร ยาว ๑๒๐ หนา .๐๑๕ เมตร มีผิวจราจรไม่น้อยกว่า ๖๐๐ ตร.ม.	๓๓๓,๙๐๐					การคมนาคมดีขึ้น	ประชาชนมีการคมนาคมสะดวกรวดเร็ว	กองช่าง

รายละเอียดโครงการพัฒนา
แผนพัฒนาท้องถิ่น (พ.ศ. ๒๕๖๖ - ๒๕๗๐)
องค์การบริหารส่วนตำบลบ้านใหม่

ก. ยุทธศาสตร์จังหวัดที่ ๓ ส่งเสริมการท่องเที่ยวตามอัตลักษณ์ และการท่องเที่ยวคุณภาพ _____

ข. ยุทธศาสตร์การพัฒนาขององค์กรปกครองส่วนท้องถิ่นในเขตจังหวัด _____ ยุทธศาสตร์ด้านโครงสร้างพื้นฐาน และยุทธศาสตร์การพัฒนาด้านทรัพยากรธรรมชาติและสิ่งแวดล้อม _____

๒. ยุทธศาสตร์ ส่งเสริมความเป็นเมืองมั่นคงปลอดภัยและเป็นมิตรต่อสิ่งแวดล้อม _____

๒.๓ แผนงาน อุตสาหกรรมและการโยธา _____

ที่	โครงการ	วัตถุประสงค์	เป้าหมาย (ผลผลิตของโครงการ)	งบประมาณ					ตัวชี้วัด (KPI)	ผลที่คาดว่าจะ ได้รับ	หน่วยงาน รับผิดชอบหลัก
				๒๕๖๖ (บาท)	๒๕๖๗ (บาท)	๒๕๖๘ (บาท)	๒๕๖๙ (บาท)	๒๕๗๐ (บาท)			
๔๗	โครงการก่อสร้างถนนคอนกรีตเสริมเหล็กหมู่ที่ ๕ สายบ้านนายหล่น	เพื่อให้ประชาชนได้มีถนน สำหรับการคมนาคม ได้อย่างสะดวกรวดเร็ว และปลอดภัย	กว้าง ๔ ม. ยาว ๒,๑๐๐ ม.หนา ๐.๑๕ ม ตาม แบบที่ อบต.กำหนด		๕,๐๐๐,๐๐๐				การคมนาคม ดีขึ้น	ครัวเรือนมีการ คมนาคมสะดวก รวดเร็ว	อบต.บ้านใหม่/ ขอรับการ สนับสนุน งบประมาณ
๔๘	โครงการก่อสร้างศาลา เอนกประสงค์บริเวณโรงพยาบาล ส่งเสริมสุขภาพตำบลบ้านสระ เศรษฐี หมู่ที่ ๕	เพื่อเป็นที่ประชุม อสม. และผู้สูงอายุ	ขนาดกว้าง ๑๐ เมตร ยาว ๒๐ เมตร สูง ๔ เมตร					๕๒๐,๐๐๐	ประชาชนใน พื้นที่มีสถานที่ จัดกิจกรรม ร้อยละ ๑๐	ผู้สูงอายุ , อสม. และประชาชนใน หมู่บ้านมีสถานที่ ประชุม	กองช่าง
๔๙	โครงการก่อสร้างแทงค์น้ำทรงแชน เบน หมู่ที่ ๕ บ้านนายคู้	เพื่อแก้ไขปัญหาขาด แคลนน้ำอุปโภคและ บริโภค	สูง ๑๕ ม. ความจุ ๑๕ ม ^๓ ขนาดและแบบตาม แบบที่อบต.กำหนด				๕๐๐,๐๐๐		ปัญหาด้าน การขาด แคลนน้ำเป็น ๐	ประชาชนมีน้ำ อุปโภคบริโภค อย่างทั่วถึง และ เพียงพอต่อความ ต้องการ	กองช่าง
๕๐	โครงการก่อสร้างถนน คสล. ม.๕ บริเวณ สายบ้านป่าवाद ช่าง รพ.สต.	เพื่อให้ประชาชนใน หมู่บ้านได้มีถนนสำหรับ ในการคมนาคมได้อย่าง สะดวกรวดเร็ว	กว้าง ๔ ม. ยาว ๑๐๐ ม. ตามแบบที่ อบต. กำหนด		๒๕๐,๐๐๐				การคมนาคม ดีขึ้น	ครัวเรือนมีการ คมนาคมสะดวก รวดเร็ว	กองช่าง

รายละเอียดโครงการพัฒนา
แผนพัฒนาท้องถิ่น (พ.ศ. ๒๕๖๖ - ๒๕๗๐)
องค์การบริหารส่วนตำบลบ้านใหม่

ก. ยุทธศาสตร์จังหวัดที่ ๓ ส่งเสริมการท่องเที่ยวตามอัตลักษณ์ และการท่องเที่ยวคุณภาพ _____

ข. ยุทธศาสตร์การพัฒนาขององค์กรปกครองส่วนท้องถิ่นในเขตจังหวัด _____ ยุทธศาสตร์ด้านโครงสร้างพื้นฐาน และยุทธศาสตร์การพัฒนาด้านทรัพยากรธรรมชาติและสิ่งแวดล้อม _____

๒. ยุทธศาสตร์ ส่งเสริมความเป็นเมืองมั่นคงปลอดภัยและเป็นมิตรต่อสิ่งแวดล้อม _____

๒.๓ แผนงาน อุตสาหกรรมและการโยธา _____

ที่	โครงการ	วัตถุประสงค์	เป้าหมาย (ผลผลิตของโครงการ)	งบประมาณ					ตัวชี้วัด (KPI)	ผลที่คาดว่าจะได้รับ	หน่วยงาน รับผิดชอบหลัก
				๒๕๖๖ (บาท)	๒๕๖๗ (บาท)	๒๕๖๘ (บาท)	๒๕๖๙ (บาท)	๒๕๗๐ (บาท)			
๕๑	โครงการก่อสร้างถนน คสล. หมู่ที่ ๕ ซอย ๑๓ สายบ้านนายจ้อน มั่นคง	เพื่อให้ประชาชนได้มีถนน สำหรับการคมนาคม ได้อย่างสะดวกรวดเร็ว และปลอดภัย	ถนน คสล. กว้าง ๔ เมตร ยาว ๓๐๐ เมตร หนา ๐.๑๕ เมตร ไหล่ ทางข้างละ ๐.๐๐ - ๐.๕๐ เมตร ตามแบบ อบต.กำหนด		๖๓๐,๐๐๐				การคมนาคมดี ขึ้น	ประชาชนมีการ คมนาคมสะดวก รวดเร็ว	กองช่าง
๕๒	โครงการก่อสร้างถนน คสล. หมู่ที่ ๕ สายบ้านตาหล่นแยกเข้าบ้าน สุรินทร์ บุญแก้ว	เพื่อให้ประชาชนได้มีถนน สำหรับการคมนาคม ได้อย่างสะดวกรวดเร็ว และปลอดภัย	ถนน คสล. กว้าง ๓ เมตร ยาว ๙๐ เมตร หนา ๐.๑๕ เมตร ไหล่ ทางข้างละ ๐.๐๐ - ๐.๕๐ เมตร ตามแบบ อบต.กำหนด		๑๔๒,๐๐๐				การคมนาคมดี ขึ้น	ประชาชนมีการ คมนาคมสะดวก รวดเร็ว	กองช่าง
๕๓	โครงการก่อสร้างถนน คสล. หมู่ที่ ๕ สายบ้านนางจำเรียง นิลอุบล	เพื่อให้ประชาชนได้มีถนน สำหรับการคมนาคม ได้อย่างสะดวกรวดเร็ว และปลอดภัย	ถนน คสล. กว้าง ๔ เมตร ยาว ๒๐๐ เมตร หนา ๐.๑๕ เมตร ไหล่ ทางข้างละ ๐.๐๐ - ๐.๕๐ เมตร ตามแบบ อบต.กำหนด					๔๒๐,๐๐๐	การคมนาคมดี ขึ้น	ประชาชนมีการ คมนาคมสะดวก รวดเร็ว	กองช่าง

รายละเอียดโครงการพัฒนา
แผนพัฒนาท้องถิ่น (พ.ศ. ๒๕๖๖ - ๒๕๗๐)
องค์การบริหารส่วนตำบลบ้านใหม่

ก. ยุทธศาสตร์จังหวัดที่ ๓ ส่งเสริมการท่องเที่ยวตามอัตลักษณ์ และการท่องเที่ยวคุณภาพ _____

ข. ยุทธศาสตร์การพัฒนาขององค์กรปกครองส่วนท้องถิ่นในเขตจังหวัด _____ ยุทธศาสตร์ด้านโครงสร้างพื้นฐาน และยุทธศาสตร์การพัฒนาด้านทรัพยากรธรรมชาติและสิ่งแวดล้อม _____

๒. ยุทธศาสตร์ ส่งเสริมความเป็นเมืองมั่นคงปลอดภัยและเป็นมิตรต่อสิ่งแวดล้อม _____

๒.๓ แผนงาน อุตสาหกรรมและการโยธา _____

ที่	โครงการ	วัตถุประสงค์	เป้าหมาย (ผลผลิตของโครงการ)	งบประมาณ					ตัวชี้วัด (KPI)	ผลที่คาดว่าจะได้รับ	หน่วยงาน รับผิดชอบหลัก
				๒๕๖๖ (บาท)	๒๕๖๗ (บาท)	๒๕๖๘ (บาท)	๒๕๖๙ (บาท)	๒๕๗๐ (บาท)			
๕๔	โครงการก่อสร้างถนน คสล. หมู่ที่ ๕ ต่อสายหน้าบ้านนายเสื่อ ถึงแคมป์ญี่ปุ่น	เพื่อให้ประชาชนได้มีถนน สำหรับการคมนาคม ได้อย่างสะดวกรวดเร็ว และปลอดภัย	ถนน คสล. กว้าง ๔ เมตร ยาว ๙๐ เมตร หนา ๐.๑๕ เมตร ไหล่ ทางข้างละ ๐.๐๐ - ๐.๕๐ เมตร ตามแบบ อบต.กำหนด	๑๘๙,๐๐๐					การคมนาคมดี ขึ้น	ประชาชนมีการ คมนาคมสะดวก รวดเร็ว	กองช่าง
๕๕	โครงการก่อสร้างถนน คสล. หมู่ที่ ๕ สายบ้านนางเมาะ อจหาญ	เพื่อให้ประชาชนได้มีถนน สำหรับการคมนาคม ได้อย่างสะดวกรวดเร็ว และปลอดภัย	ถนน คสล. กว้าง ๔ เมตร ยาว ๑๐๕ เมตร หนา ๐.๑๕ เมตร ไหล่ ทางข้างละ ๐.๐๐ - ๐.๕๐ เมตร ตามแบบ อบต.กำหนด	๒๒๐,๕๐๐					การคมนาคมดี ขึ้น	ประชาชนมีการ คมนาคมสะดวก รวดเร็ว	กองช่าง
๕๖	โครงการก่อสร้างถนน คสล. หมู่ที่ ๕ ซอย ๑๒ สายบ้านนายสุวิต หวานพิช	เพื่อให้ประชาชนได้มีถนน สำหรับการคมนาคม ได้อย่างสะดวกรวดเร็ว และปลอดภัย	ถนน คสล. กว้าง ๓ เมตร ยาว ๒๕๐ เมตร หนา ๐.๑๕ เมตร ไหล่ ทางข้างละ ๐.๐๐ - ๐.๕๐ เมตร ตามแบบ อบต.กำหนด	๓๙๔,๐๐๐					การคมนาคมดี ขึ้น	ประชาชนมีการ คมนาคมสะดวก รวดเร็ว	กองช่าง

รายละเอียดโครงการพัฒนา
แผนพัฒนาท้องถิ่น (พ.ศ. ๒๕๖๖ - ๒๕๗๐)
องค์การบริหารส่วนตำบลบ้านใหม่

ก. ยุทธศาสตร์จังหวัดที่ ๓ ส่งเสริมการท่องเที่ยวตามอัตลักษณ์ และการท่องเที่ยวคุณภาพ _____

ข. ยุทธศาสตร์การพัฒนาขององค์การปกครองส่วนท้องถิ่นในเขตจังหวัด _____ ยุทธศาสตร์ด้านโครงสร้างพื้นฐาน และยุทธศาสตร์การพัฒนาด้านทรัพยากรธรรมชาติและสิ่งแวดล้อม _____

๒. ยุทธศาสตร์ ส่งเสริมความเป็นเมืองมั่นคงปลอดภัยและเป็นมิตรต่อสิ่งแวดล้อม _____

๒.๓ แผนงาน อุตสาหกรรมและการโยธา _____

ที่	โครงการ	วัตถุประสงค์	เป้าหมาย (ผลผลิตของโครงการ)	งบประมาณ					ตัวชี้วัด (KPI)	ผลที่คาดว่าจะ ได้รับ	หน่วยงาน รับผิดชอบหลัก
				๒๕๖๖ (บาท)	๒๕๖๗ (บาท)	๒๕๖๘ (บาท)	๒๕๖๙ (บาท)	๒๕๗๐ (บาท)			
๕๗	โครงการขยายเขตประปา หมู่ที่ ๕ บ้านนายสมาน วงศ์สถิตย์ (ทางเข้าหน้าวัดสระเศรษฐี)	เพื่อให้ประชาชนในหมู่บ้าน ได้มีน้ำสะอาดใช้เพื่อการอุปโภคและบริโภคอย่างทั่วถึง	ใช้ท่อ PVC ขนาดเส้นผ่านศูนย์กลาง ๒ นิ้ว ยาว ๑๕๐ เมตร				๒๕,๐๐๐		ปัญหาขาดแคลนน้ำเป็น ๐	ประชาชนมีน้ำอุปโภคบริโภคอย่างทั่วถึง และเพียงพอ	กองช่าง
๕๘	โครงการก่อสร้างหอกระจายข่าว หมู่ที่ ๕ บริเวณบ้านตาหล่น	เพื่อให้ประชาชนได้รับรู้ข้อมูลข่าวสารทันต่อเหตุการณ์	ตามแบบ อบต.กำหนด	๑๗๐,๐๐๐					มีการบริการสาธารณะอย่างทั่วถึง	ประชาชนได้รับรู้ข้อมูลข่าวสารที่ทันต่อเหตุการณ์ และทำให้ชุมชนมีความเข้มแข็ง	กองช่าง
๕๙	โครงการซ่อมแซม ถนน คสล. หมู่ที่ ๕ ซอย ๒ เส้นหน้า รพ.สต.บ้านสระเศรษฐี	เพื่อให้ประชาชนได้มีถนนสำหรับใช้ในการคมนาคมได้อย่างสะดวกรวดเร็วและปลอดภัย	ถนนลาดยาง กว้าง ๕ เมตร ยาว ๕๖๐ เมตร หน้า ๐.๐๕ เมตร ตามแบบ อบต.กำหนด					๑,๔๐๐,๐๐๐	การคมนาคมดีขึ้น	ประชาชนมีการคมนาคมสะดวกรวดเร็ว	กองช่าง
๖๐	โครงการวางท่อ พร้อมรางระบายน้ำ หมู่ที่ ๕ สายบ้านนายแมน	เพื่อให้ไม่มีน้ำขังและระบายน้ำได้เร็วขึ้น	ท่อระบายน้ำ เส้นผ่านศูนย์กลาง ๑ เมตร ยาว ๑๕๐ เมตร พร้อมบ่อพัก ตามแบบ อบต.กำหนด				๒๕๐,๐๐๐	๒๕๐,๐๐๐	ปัญหาน้ำท่วมขังเป็น ๐	ช่วยระบายน้ำให้มีการระบายได้อย่างรวดเร็ว	กองช่าง
๖๑	โครงการก่อสร้างถนนคอนกรีตเสริมเหล็กหมู่ที่ ๖ ซอย ๑๕ สายบ้านนายจันทร์ ปลื้มจิตต์	เพื่อให้ประชาชนได้มีถนนสำหรับใช้ในการคมนาคมได้อย่างสะดวกรวดเร็วและปลอดภัย	กว้าง ๓ ม. ยาว ๓๘๘ ม.หน้า ๐.๑๕ ม ตามแบบที่ อบต.กำหนด			๖๕๐,๐๐๐			การคมนาคมดีขึ้น	ครัวเรือนมีการคมนาคมสะดวกรวดเร็ว	กองช่าง

รายละเอียดโครงการพัฒนา
แผนพัฒนาท้องถิ่น (พ.ศ. ๒๕๖๖ - ๒๕๗๐)
องค์การบริหารส่วนตำบลบ้านใหม่

ก. ยุทธศาสตร์จังหวัดที่ ๓ ส่งเสริมการท่องเที่ยวตามอัตลักษณ์ และการท่องเที่ยวคุณภาพ _____

ข. ยุทธศาสตร์การพัฒนาขององค์การปกครองส่วนท้องถิ่นในเขตจังหวัด _____ ยุทธศาสตร์ด้านโครงสร้างพื้นฐาน และยุทธศาสตร์การพัฒนาด้านทรัพยากรธรรมชาติและสิ่งแวดล้อม _____

๒. ยุทธศาสตร์ ส่งเสริมความเป็นเมืองมั่นคงปลอดภัยและเป็นมิตรต่อสิ่งแวดล้อม _____

๒.๓ แผนงาน อุตสาหกรรมและการโยธา _____

ที่	โครงการ	วัตถุประสงค์	เป้าหมาย (ผลผลิตของโครงการ)	งบประมาณ					ตัวชี้วัด (KPI)	ผลที่คาดว่าจะได้รับ	หน่วยงาน รับผิดชอบหลัก
				๒๕๖๖ (บาท)	๒๕๖๗ (บาท)	๒๕๖๘ (บาท)	๒๕๖๙ (บาท)	๒๕๗๐ (บาท)			
๖๒	โครงการซ่อมแซมฝายน้ำล้น ม.๖	เพื่อบำรุงรักษาฝายน้ำล้นในการระบายน้ำและกักเก็บน้ำไว้ใช้ฤดูแล้ง	ตามแบบที่อบต. กำหนด	๒๐๐,๐๐๐					สามารถผันน้ำเข้าไปตามคลอง หรือคูส่งน้ำได้อย่างสะดวก	ประชาชนมีน้ำทำการเกษตรอย่างเพียงพอ	กองช่าง
๖๓	โครงการก่อสร้างถนน คสล. หมู่ที่ ๖ ซอย ๑๓ สายบ้านลุงเสนาะ ศรีทอง	เพื่อให้ประชาชนได้มีถนนสำหรับใช้ในการคมนาคมได้อย่างสะดวกรวดเร็วและปลอดภัย	ถนน คสล. กว้าง ๔ เมตร ยาว ๒๘๓ เมตร หนา ๐.๑๕ เมตร ไหล่ทางข้างละ ๐.๐๐ - ๐.๕๐ เมตร ตามแบบอบต.กำหนด				๕๙๔,๓๐๐		การคมนาคมดีขึ้น	ประชาชนมีการคมนาคมสะดวกรวดเร็ว	กองช่าง
๖๔	โครงการปรับปรุงระบบประปา (เปลี่ยนท่อเมน) ภายในหมู่บ้าน หมู่ที่ ๖	เพื่อให้ประชาชนในหมู่บ้าน ได้มีน้ำสะอาดใช้เพื่อการอุปโภคและบริโภคอย่างทั่วถึง	ท่อเมนประปาเส้นผ่านศูนย์กลาง ๓ นิ้ว ยาว ๑,๐๐๐ เมตร			๒๐๐,๐๐๐			ปัญหาขาดแคลนน้ำเป็น ๐	ประชาชนมีน้ำอุปโภคบริโภคอย่างทั่วถึง และเพียงพอ	กองช่าง

รายละเอียดโครงการพัฒนา
แผนพัฒนาท้องถิ่น (พ.ศ. ๒๕๖๖ - ๒๕๗๐)
องค์การบริหารส่วนตำบลบ้านใหม่

ก. ยุทธศาสตร์จังหวัดที่ ๓ ส่งเสริมการท่องเที่ยวตามอัตลักษณ์ และการท่องเที่ยวคุณภาพ _____

ข. ยุทธศาสตร์การพัฒนาขององค์กรปกครองส่วนท้องถิ่นในเขตจังหวัด _____ ยุทธศาสตร์ด้านโครงสร้างพื้นฐาน และยุทธศาสตร์การพัฒนาด้านทรัพยากรธรรมชาติและสิ่งแวดล้อม _____

๒. ยุทธศาสตร์ ส่งเสริมความเป็นเมืองมั่นคงปลอดภัยและเป็นมิตรต่อสิ่งแวดล้อม _____

๒.๓ แผนงาน อุตสาหกรรมและการโยธา _____

ที่	โครงการ	วัตถุประสงค์	เป้าหมาย (ผลผลิตของโครงการ)	งบประมาณ					ตัวชี้วัด (KPI)	ผลที่คาดว่าจะ ได้รับ	หน่วยงาน รับผิดชอบหลัก
				๒๕๖๖ (บาท)	๒๕๖๗ (บาท)	๒๕๖๘ (บาท)	๒๕๖๙ (บาท)	๒๕๗๐ (บาท)			
๖๕	โครงการวางท่อ คสล. พร้อม ประตุน้ำ ม.๖ สายบ้านนางสาส์ แก้วสะอาด	เพื่อให้ไม่มีน้ำขังและ ระบายน้ำได้เร็วขึ้น	ท่อ คสล. เส้นผ่าน ศูนย์กลาง ๐.๖๐ เมตร ยาว ๒๐ เมตร ประตุน้ำ ขนาด ๑ เมตร ตาม แบบ อบต.กำหนด		๑๕๐,๐๐๐				ปัญหาน้ำท่วม ขังเป็น ๐	ช่วยระบายน้ำให้มี การระบายได้อย่าง รวดเร็ว	กองช่าง
๖๖	โครงการวางท่อ คสล. พร้อม ประตุน้ำ ม.๖ สายบ้านนายฉลาด ศิลา	เพื่อให้ไม่มีน้ำขังและ ระบายน้ำได้เร็วขึ้น	ท่อ คสล. เส้นผ่าน ศูนย์กลาง ๐.๖๐ เมตร ยาว ๓๐ เมตร ประตุน้ำ ขนาด ๑ เมตร ตาม แบบ อบต.กำหนด				๑๒๐,๐๐๐		ปัญหาน้ำท่วม ขังเป็น ๐	ช่วยระบายน้ำให้มี การระบายได้อย่าง รวดเร็ว	กองช่าง
๖๗	โครงการย้ายเครื่องออกกำลังกาย พร้อมก่อสร้างหลังคา หมู่ที่ ๖ บริเวณศาลาอเนกประสงค์	เพื่อให้ประชาชนมีสถานที่ ไว้หลบแดด ฝน และ บำรุงรักษาอุปกรณ์ออก กำลังกาย	ขนาดกว้าง ๓ เมตร ยาว ๑๓ เมตร สูง ๒.๕๐ เมตร หลังคาทรงโค้ง ตามแบบ อบต.กำหนด					๑๕๐,๐๐๐	ประชาชนมี สถานที่ออก กำลังกาย	เป็นการรักษาเครื่อง ออกกำลังกายและ ประชาชนได้มี สถานที่สำหรับออก กำลังกาย	กองช่าง
๖๘	โครงการติดตั้งเครื่องออกกำลังกาย หมู่ที่ ๖	เพื่อให้ประชาชนมีสถานที่ ออกกำลังกาย	ตามแบบ อบต.กำหนด					๑๕๐,๐๐๐	ประชาชนมี สถานที่ออก กำลังกาย	ประชาชนได้มี สถานที่สำหรับออก กำลังกาย	กองช่าง

รายละเอียดโครงการพัฒนา
แผนพัฒนาท้องถิ่น (พ.ศ. ๒๕๖๖ - ๒๕๗๐)
องค์การบริหารส่วนตำบลบ้านใหม่

ก. ยุทธศาสตร์จังหวัดที่ ๓ ส่งเสริมการท่องเที่ยวตามอัตลักษณ์ และการท่องเที่ยวคุณภาพ _____

ข. ยุทธศาสตร์การพัฒนาขององค์การปกครองส่วนท้องถิ่นในเขตจังหวัด _____ ยุทธศาสตร์ด้านโครงสร้างพื้นฐาน และยุทธศาสตร์การพัฒนาด้านทรัพยากรธรรมชาติและสิ่งแวดล้อม _____

๒. ยุทธศาสตร์ ส่งเสริมความเป็นเมืองมั่นคงปลอดภัยและเป็นมิตรต่อสิ่งแวดล้อม _____

๒.๓ แผนงาน อุตสาหกรรมและการโยธา _____

ที่	โครงการ	วัตถุประสงค์	เป้าหมาย (ผลผลิตของโครงการ)	งบประมาณ					ตัวชี้วัด (KPI)	ผลที่คาดว่าจะ ได้รับ	หน่วยงาน รับผิดชอบหลัก
				๒๕๖๖ (บาท)	๒๕๖๗ (บาท)	๒๕๖๘ (บาท)	๒๕๖๙ (บาท)	๒๕๗๐ (บาท)			
๖๙	โครงการซ่อมแซมถนนลูกรัง ม.๗ จากนายออด สวงพันธ์ ถึงนายแอ๊ดสงวนพันธ์	เพื่อให้ประชาชนได้มีถนน สำหรับการคมนาคม ได้อย่าง สะดวกรวดเร็ว และปลอดภัย	ถนนลูกรัง กว้าง ๔ เมตร ยาว ๒๐๐ เมตร ตาม แบบ อบต.กำหนด	๑๕๐,๐๐๐					การคมนาคม ดีขึ้น	ครัวเรือนมีการ คมนาคมสะดวก รวดเร็ว	กองช่าง
๗๐	โครงการก่อสร้างถนนลูกรังเส้นใหม่ หมู่ที่ ๗ ซอย ๖ สายบ้านนายมิตร นุชนุ่ม (สุดถนนคอนกรีต)	เพื่อให้ประชาชนได้มีถนน สำหรับการคมนาคม ได้อย่างสะดวกรวดเร็ว และปลอดภัย	ถนนลูกรัง กว้าง ๔ เมตร ยาว ๒๗๐ เมตร ตาม แบบ อบต.กำหนด	๗๖,๐๐๐					การคมนาคมดี ขึ้น	ประชาชนมีการ คมนาคมสะดวก รวดเร็ว	กองช่าง
๗๑	โครงการก่อสร้างถนน คสล. หมู่ที่ ๗ สายบ้านน.ส.สายพิณ หกมา	เพื่อให้ประชาชนได้มีถนน สำหรับการคมนาคม ได้อย่างสะดวกรวดเร็ว และปลอดภัย	ถนน คสล. กว้าง ๔ เมตร ยาว ๓๐๐ เมตร หนา ๐.๑๕ เมตร ไหล่ ทางข้างละ ๐.๑๐ - ๐.๕๐ เมตร ตามแบบ อบต.กำหนด			๖๓๐,๐๐๐			การคมนาคมดี ขึ้น	ประชาชนมีการ คมนาคมสะดวก รวดเร็ว	กองช่าง
๗๒	โครงการก่อสร้างรางระบายน้ำ หมู่ที่ ๗ ซอย ๕ สายบ้านนายสมศักดิ์ เอี่ยมรัมย์ และบ้านนายประจวบ มั่นเรือง	เพื่อให้ไม่มีน้ำขังและ ระบายน้ำได้เร็วขึ้น	รางระบายน้ำ กว้าง ๐.๔๐ เมตร ลึก ๐.๔๐ เมตร ยาว ๑๔๗ เมตร ตามแบบ อบต.กำหนด			๔๙๙,๘๐๐			ปัญหาน้ำท่วม ซึ่งเป็น ๐	ช่วยระบายน้ำให้มี การระบายได้อย่าง รวดเร็ว	กองช่าง

รายละเอียดโครงการพัฒนา
แผนพัฒนาท้องถิ่น (พ.ศ. ๒๕๖๖ - ๒๕๗๐)
องค์การบริหารส่วนตำบลบ้านใหม่

ก. ยุทธศาสตร์จังหวัดที่ ๓ ส่งเสริมการท่องเที่ยวตามอัตลักษณ์ และการท่องเที่ยวคุณภาพ _____

ข. ยุทธศาสตร์การพัฒนาขององค์การปกครองส่วนท้องถิ่นในเขตจังหวัด _____ ยุทธศาสตร์ด้านโครงสร้างพื้นฐาน และยุทธศาสตร์การพัฒนาด้านทรัพยากรธรรมชาติและสิ่งแวดล้อม _____

๒. ยุทธศาสตร์ ส่งเสริมความเป็นเมืองมั่นคงปลอดภัยและเป็นมิตรต่อสิ่งแวดล้อม _____

๒.๓ แผนงาน อุตสาหกรรมและการโยธา _____

ที่	โครงการ	วัตถุประสงค์	เป้าหมาย (ผลผลิตของโครงการ)	งบประมาณ					ตัวชี้วัด (KPI)	ผลที่คาดว่าจะได้รับ	หน่วยงาน รับผิดชอบหลัก
				๒๕๖๖ (บาท)	๒๕๖๗ (บาท)	๒๕๖๘ (บาท)	๒๕๖๙ (บาท)	๒๕๗๐ (บาท)			
๗๓	โครงการก่อสร้างรั้วลวดหนามรอบ สระน้ำสาธารณะ หมู่ที่ ๗ (ข้างวัดที่ กรมโยธาธิการและผังเมืองชุดลอก)	เพื่อป้องกันสัตว์ขี้ถ่ายลงใน สระน้ำสาธารณะ	มีขนาดกว้าง ๗๖ เมตร ยาว ๗๖ เมตร ตามแบบ อบต.กำหนด			๑๐๐,๐๐๐			ลดปัญหาการ ขี้ถ่ายลงในสระ	มีรั้วลวดหนามเพื่อ ป้องกันสัตว์	กองช่าง
๗๔	โครงการก่อสร้างถนนคอนกรีตเสริม เหล็กหมู่ที่ ๘ สายบ้านนายบรรจง มั่นคง	เพื่อให้ประชาชนได้มีถนน สำหรับการคมนาคม ได้อย่างสะดวกรวดเร็ว และปลอดภัย	กว้าง ๓ ม. ยาว ๒๗๕ ม.หนา ๐.๑๕ ม ตาม แบบที่ อบต.กำหนด		๕๓๐,๐๐๐				การคมนาคม ดีขึ้น	ครัวเรือนมีการ คมนาคมสะดวก รวดเร็ว	กองช่าง
๗๕	โครงการก่อสร้างและซ่อมแซมฝาย น้ำล้น หมู่ที่ ๘	เพื่อเป็นการระบายน้ำ และกักเก็บน้ำไว้ใช้ดูแล	กว้าง ๖.๐๐ ม. พนังข้าง สูง ๒.๕๐ ม. สันฝายสูง ๑.๐๐ ม. ตามแบบ มข. ๒๕๒๗	๕๐๐,๐๐๐					สามารถผันน้ำ เข้าไปตาม คลอง หรือคู ส่งน้ำได้อย่าง สะดวก	ประชาชนมีน้ำทำ การเกษตรอย่าง เพียงพอ	กองช่าง
๗๖	โครงการก่อสร้างถนนลูกรังเส้นใหม่ หมู่ที่ ๘ สายบ้าน นายพวน	เพื่อให้ประชาชนได้มีถนน สำหรับการคมนาคม ได้อย่างสะดวกรวดเร็ว และปลอดภัย	ถนนลูกรัง กว้าง ๓ เมตร ยาว ๑๕๐ เมตร ตาม แบบ อบต.กำหนด					๑๐๐,๐๐๐	การคมนาคมดี ขึ้น	ประชาชนมีการ คมนาคมสะดวก รวดเร็ว	กองช่าง

รายละเอียดโครงการพัฒนา
แผนพัฒนาท้องถิ่น (พ.ศ. ๒๕๖๖ - ๒๕๗๐)
องค์การบริหารส่วนตำบลบ้านใหม่

ก. ยุทธศาสตร์จังหวัดที่ ๓ ส่งเสริมการท่องเที่ยวตามอัตลักษณ์ และการท่องเที่ยวคุณภาพ _____

ข. ยุทธศาสตร์การพัฒนาขององค์การปกครองส่วนท้องถิ่นในเขตจังหวัด _____ ยุทธศาสตร์ด้านโครงสร้างพื้นฐาน และยุทธศาสตร์การพัฒนาด้านทรัพยากรธรรมชาติและสิ่งแวดล้อม _____

๒. ยุทธศาสตร์ ส่งเสริมความเป็นเมืองมั่นคงปลอดภัยและเป็นมิตรต่อสิ่งแวดล้อม _____

๒.๓ แผนงาน อุตสาหกรรมและการโยธา _____

ที่	โครงการ	วัตถุประสงค์	เป้าหมาย (ผลผลิตของโครงการ)	งบประมาณ					ตัวชี้วัด (KPI)	ผลที่คาดว่าจะได้รับ	หน่วยงาน รับผิดชอบหลัก
				๒๕๖๖ (บาท)	๒๕๖๗ (บาท)	๒๕๖๘ (บาท)	๒๕๖๙ (บาท)	๒๕๗๐ (บาท)			
๗๗	โครงการก่อสร้างถนนลูกรังเส้นใหม่ หมู่ที่ ๘ สายข้างลำห้วยข้างศาลา อเนกประสงค์เข้าบ้านป่าแดง	เพื่อให้ประชาชนได้มีถนน สำหรับใช้ในการคมนาคม ได้อย่างสะดวกรวดเร็ว และปลอดภัย	ถนนลูกรัง กว้าง ๔ เมตร ยาว ๒๐๐ เมตร ตาม แบบ อบต.กำหนด			๑๕๐,๐๐๐			การคมนาคมดี ขึ้น	ประชาชนมีการ คมนาคมสะดวก รวดเร็ว	กองช่าง
๗๘	โครงการก่อสร้างถนน คสล. หมู่ที่ ๘ ซอย ๑๓ สายบ้าน นางวิชราพร พร้อมประติศู	เพื่อให้ประชาชนได้มีถนน สำหรับใช้ในการคมนาคม ได้อย่างสะดวกรวดเร็ว และปลอดภัย	ถนน คสล. กว้าง ๔ ม. ยาว ๒๐๐ ม. หนา ๐.๑๕ ม. ไหล่ทางข้างละ ๐.๑๐ - ๐.๕๐ ม. ตาม แบบ อบต.กำหนด					๕๒๐,๐๐๐	การคมนาคม ดีขึ้น	ประชาชนมีการ คมนาคมสะดวก รวดเร็ว	กองช่าง
๗๙	โครงการวางท่อ คสล. หมู่ที่ ๘ สาย บ้านนายประเทือง สินธู	เพื่อให้ไม่มีน้ำขังและ ระบายน้ำได้เร็วขึ้น	ท่อ คสล.เส้นผ่าน ศูนย์กลาง ๐.๘๐ เมตร จำนวน ๑๒ ท่อน ตาม แบบ อบต.กำหนด			๕๐,๐๐๐			ปัญหาน้ำท่วม ขังเป็น ๐	ช่วยระบายน้ำให้มี การระบายได้อย่าง รวดเร็ว	กองช่าง
๘๐	โครงการติดตั้งระบบเสียงประกาศ ไร้สายผ่านอินเทอร์เน็ต	เพื่อให้ประชาชนได้รับรู้ ข้อมูลข่าวสารทันต่อ เหตุการณ์	ตามแบบ อบต.กำหนด		๗๙๕,๐๐๐				มีการบริการสา ธารณอย่างทั่วถึง	ประชาชนได้รับรู้ ข้อมูลข่าวสารที่ทันต่อ เหตุการณ์ และทำให้ ชุมชนมีความเข้มแข็ง	กองช่าง
๘๑	โครงการติดตั้งรั้วรอบศาลา อเนกประสงค์ หมู่ที่ ๘	เพื่อป้องกันการรุกร้า พื้นที่สาธารณะ	รั้ว ตามแบบ อบต. กำหนด				๑๐๐,๐๐๐		ลดปัญหาการ ชัดแย้งของ ประชาชน	มีรั้วเพื่อป้องกันการ รุกร้า	กองช่าง

รายละเอียดโครงการพัฒนา
แผนพัฒนาท้องถิ่น (พ.ศ. ๒๕๖๖ - ๒๕๗๐)
องค์การบริหารส่วนตำบลบ้านใหม่

ก. ยุทธศาสตร์จังหวัดที่ ๓ ส่งเสริมการท่องเที่ยวตามอัตลักษณ์ และการท่องเที่ยวคุณภาพ _____

ข. ยุทธศาสตร์การพัฒนาขององค์กรปกครองส่วนท้องถิ่นในเขตจังหวัด _____ ยุทธศาสตร์ด้านโครงสร้างพื้นฐาน และยุทธศาสตร์การพัฒนาด้านทรัพยากรธรรมชาติและสิ่งแวดล้อม _____

๒. ยุทธศาสตร์ ส่งเสริมความเป็นเมืองมั่นคงปลอดภัยและเป็นมิตรต่อสิ่งแวดล้อม _____

๒.๓ แผนงาน อุตสาหกรรมและการโยธา _____

ที่	โครงการ	วัตถุประสงค์	เป้าหมาย (ผลผลิตของโครงการ)	งบประมาณ					ตัวชี้วัด (KPI)	ผลที่คาดว่าจะได้รับ	หน่วยงาน รับผิดชอบหลัก
				๒๕๖๖ (บาท)	๒๕๖๗ (บาท)	๒๕๖๘ (บาท)	๒๕๖๙ (บาท)	๒๕๗๐ (บาท)			
๘๒	โครงการก่อสร้างถนน คสล. หมู่ที่ ๙ ซอย ๔ สายบ้านนายสุชาติ (ต่อจากเส้นเดิม)	เพื่อให้ประชาชนได้มีถนนสำหรับการคมนาคมได้อย่างสะดวกรวดเร็วและปลอดภัย	ถนน คสล. กว้าง ๔ เมตร ยาว ๕๔๗ เมตร หนา ๐.๑๕ เมตร ไหล่ทางข้างละ ๐.๐๐ - ๐.๕๐ เมตร ตามแบบ อบต.กำหนด	๔๔๕,๐๐๐					การคมนาคมดีขึ้น	ประชาชนมีการคมนาคมสะดวกรวดเร็ว	กองช่าง
๘๓	โครงการก่อสร้างถนนลูกรังผิวทางหินคลุก หมู่ที่ ๙ สายทางซอย ๔/๑ บ้านนายนิริราชย์ นิรันดรธนากุล	เพื่อให้ประชาชนได้มีถนนสำหรับการคมนาคมได้อย่างสะดวกรวดเร็วและปลอดภัย	ถนน ลูกรัง กว้าง ๔ เมตร ยาว ๓๖๐ เมตร หนา ๐.๓๕ เมตร พื้นที่ไม่น้อยกว่า ๑,๔๔๐ ตร.ม. ตามแบบ อบต.กำหนด					๒๓๕,๐๐๐	การคมนาคมดีขึ้น	ประชาชนมีการคมนาคมสะดวกรวดเร็ว	กองช่าง
๘๔	โครงการก่อสร้างถนน คสล. หมู่ที่ ๙ ซอย ๑ สายเข้าสระกักเก็บน้ำ (ทำนบปลา)	เพื่อให้ประชาชนได้มีถนนสำหรับการคมนาคมได้อย่างสะดวกรวดเร็วและปลอดภัย	ถนน คสล. กว้าง ๔ เมตร ยาว ๕๕๕ เมตร หนา ๐.๑๕ เมตร ไหล่ทางข้างละ ๐.๐๐ - ๐.๕๐ เมตร ตามแบบ อบต.กำหนด				๑,๑๖๕,๕๐๐		การคมนาคมดีขึ้น	ประชาชนมีการคมนาคมสะดวกรวดเร็ว	กองช่าง

รายละเอียดโครงการพัฒนา
แผนพัฒนาท้องถิ่น (พ.ศ. ๒๕๖๖ - ๒๕๗๐)
องค์การบริหารส่วนตำบลบ้านใหม่

ก. ยุทธศาสตร์จังหวัดที่ ๓ ส่งเสริมการท่องเที่ยวตามอัตลักษณ์ และการท่องเที่ยวคุณภาพ _____

ข. ยุทธศาสตร์การพัฒนาขององค์การปกครองส่วนท้องถิ่นในเขตจังหวัด _____ ยุทธศาสตร์ด้านโครงสร้างพื้นฐาน และยุทธศาสตร์การพัฒนาด้านทรัพยากรธรรมชาติและสิ่งแวดล้อม _____

๒. ยุทธศาสตร์ ส่งเสริมความเป็นเมืองมั่นคงปลอดภัยและเป็นมิตรต่อสิ่งแวดล้อม _____

๒.๓ แผนงาน อุตสาหกรรมและการโยธา _____

ที่	โครงการ	วัตถุประสงค์	เป้าหมาย (ผลผลิตของโครงการ)	งบประมาณ					ตัวชี้วัด (KPI)	ผลที่คาดว่าจะได้รับ	หน่วยงาน รับผิดชอบหลัก
				๒๕๖๖ (บาท)	๒๕๖๗ (บาท)	๒๕๖๘ (บาท)	๒๕๖๙ (บาท)	๒๕๗๐ (บาท)			
๘๕	โครงการติดตั้งเครื่องออกกำลังกายพร้อมก่อสร้างหลังคา หมู่ที่ ๙ บริเวณบ้านนายสมยศ	เพื่อให้ประชาชนมีสถานที่ไว้หลบแดด ฝน และบำรุงรักษาอุปกรณ์ออกกำลังกาย	ตามแบบ อบต.กำหนด			๑๕๐,๐๐๐			ประชาชนมีสถานที่ออกกำลังกาย	เป็นการรักษาเครื่องออกกำลังกายและประชาชนได้มีสถานที่สำหรับออกกำลังกาย	กองช่าง
๘๖	โครงการก่อสร้างฝายน้ำล้น หมู่ที่ ๑๐	เพื่อเป็นการระบายน้ำและกักเก็บน้ำไว้ใช้ฤดูแล้ง	กว้าง ๖.๐๐ ม. พ้นข้างสูง ๒.๕๐ ม. สันฝายสูง ๑.๐๐ ม. ตามแบบ มข. ๒๕๒๗		๕๐๐,๐๐๐				สามารถผันน้ำเข้าไปตามคลอง หรือคูส่งน้ำได้อย่างสะดวก	ประชาชนมีน้ำทำการเกษตรอย่างเพียงพอ	กองช่าง
๘๗	โครงการก่อสร้างถนน คสล. หมู่ที่ ๑๐ ซอย ๗ ถึงไร่นางเดือน พิมพ์เพชร	เพื่อให้ประชาชนได้มีถนนสำหรับการคมนาคมได้อย่างสะดวกรวดเร็วและปลอดภัย	ถนน คสล. กว้าง ๔ เมตร ยาว ๑๘๐ เมตร หนา ๐.๑๕ เมตร ไหล่ทาง ช้างละ ๐.๐๐ - ๐.๕๐ เมตร ตามแบบ อบต.กำหนด			๓๗๘,๐๐๐			การคมนาคมดีขึ้น	ประชาชนมีการคมนาคมสะดวกรวดเร็ว	กองช่าง

รายละเอียดโครงการพัฒนา
แผนพัฒนาท้องถิ่น (พ.ศ. ๒๕๖๖ - ๒๕๗๐)
องค์การบริหารส่วนตำบลบ้านใหม่

ก. ยุทธศาสตร์จังหวัดที่ ๓ ส่งเสริมการท่องเที่ยวตามอัตลักษณ์ และการท่องเที่ยวคุณภาพ _____

ข. ยุทธศาสตร์การพัฒนาขององค์กรปกครองส่วนท้องถิ่นในเขตจังหวัด _____ ยุทธศาสตร์ด้านโครงสร้างพื้นฐาน และยุทธศาสตร์การพัฒนาด้านทรัพยากรธรรมชาติและสิ่งแวดล้อม _____

๒. ยุทธศาสตร์ ส่งเสริมความเป็นเมืองมั่นคงปลอดภัยและเป็นมิตรต่อสิ่งแวดล้อม _____

๒.๓ แผนงาน อุตสาหกรรมและการโยธา _____

ที่	โครงการ	วัตถุประสงค์	เป้าหมาย (ผลผลิตของโครงการ)	งบประมาณ					ตัวชี้วัด (KPI)	ผลที่คาดว่าจะ ได้รับ	หน่วยงาน รับผิดชอบหลัก
				๒๕๖๖ (บาท)	๒๕๖๗ (บาท)	๒๕๖๘ (บาท)	๒๕๖๙ (บาท)	๒๕๗๐ (บาท)			
๘๘	โครงการก่อสร้างถนน คสล. หมู่ที่ ๑๐ ซอย ๔ สายบ้านนายอิน (ต่อต้นแยง)	เพื่อให้ประชาชนได้มีถนน สำหรับการคมนาคม ได้อย่างสะดวกรวดเร็ว และปลอดภัย	ถนน คสล. กว้าง ๔ เมตร ยาว ๒๐๐ เมตร หนา ๐.๑๕ เมตร ไหล่ ทางข้างละ ๐.๐๐ - ๐.๕๐ เมตร ตามแบบ อบต.กำหนด			๔๒๐,๐๐๐			การคมนาคมดี ขึ้น	ประชาชนมีการ คมนาคมสะดวก รวดเร็ว	กองช่าง
๘๙	โครงการก่อสร้างถนน คสล. หมู่ที่ ๑๐ สายบ้านป่าเปี้ยก	เพื่อให้ประชาชนได้มีถนน สำหรับการคมนาคม ได้อย่างสะดวกรวดเร็ว และปลอดภัย	ถนน คสล. กว้าง ๔ เมตร ยาว ๒๐๐ เมตร หนา ๐.๑๕ เมตร ไหล่ ทางข้างละ ๐.๐๐ - ๐.๕๐ เมตร ตามแบบ อบต.กำหนด			๔๒๐,๐๐๐			การคมนาคมดี ขึ้น	ประชาชนมีการ คมนาคมสะดวก รวดเร็ว	กองช่าง
๙๐	โครงการก่อสร้างถนน คสล. หมู่ที่ ๑๐ ซอย ๕ สายข้างบ้านนายวาทีน คงจร	เพื่อให้ประชาชนได้มีถนน สำหรับการคมนาคม ได้อย่างสะดวกรวดเร็ว และปลอดภัย	ถนน คสล. กว้าง ๔ เมตร ยาว ๒๐๐ เมตร หนา ๐.๑๕ เมตร ไหล่ ทางข้างละ ๐.๐๐ - ๐.๕๐ เมตร ตามแบบ อบต.กำหนด			๔๒๐,๐๐๐			การคมนาคมดี ขึ้น	ประชาชนมีการ คมนาคมสะดวก รวดเร็ว	กองช่าง

รายละเอียดโครงการพัฒนา
แผนพัฒนาท้องถิ่น (พ.ศ. ๒๕๖๖ - ๒๕๗๐)
องค์การบริหารส่วนตำบลบ้านใหม่

ก. ยุทธศาสตร์จังหวัดที่ ๓ ส่งเสริมการท่องเที่ยวตามอัตลักษณ์ และการท่องเที่ยวคุณภาพ _____

ข. ยุทธศาสตร์การพัฒนาขององค์การปกครองส่วนท้องถิ่นในเขตจังหวัด _____ ยุทธศาสตร์ด้านโครงสร้างพื้นฐาน และยุทธศาสตร์การพัฒนาด้านทรัพยากรธรรมชาติและสิ่งแวดล้อม _____

๒. ยุทธศาสตร์ ส่งเสริมความเป็นเมืองมั่นคงปลอดภัยและเป็นมิตรต่อสิ่งแวดล้อม _____

๒.๓ แผนงาน อุตสาหกรรมและการโยธา _____

ที่	โครงการ	วัตถุประสงค์	เป้าหมาย (ผลผลิตของโครงการ)	งบประมาณ					ตัวชี้วัด (KPI)	ผลที่คาดว่าจะ ได้รับ	หน่วยงาน รับผิดชอบหลัก
				๒๕๖๖ (บาท)	๒๕๖๗ (บาท)	๒๕๖๘ (บาท)	๒๕๖๙ (บาท)	๒๕๗๐ (บาท)			
๙๑	โครงการก่อสร้างถนน คสล. หมู่ที่ ๑๐ สายบ้านผู้ช่วยสังเวียน สนิล	เพื่อให้ประชาชนได้มีถนน สำหรับการคมนาคม ได้อย่างสะดวกรวดเร็ว และปลอดภัย	ถนน คสล. กว้าง ๓ เมตร ยาว ๙๕ เมตร หนา ๐.๑๕ เมตร ไหล่ ทางข้างละ ๐.๐๐ - ๐.๕๐ เมตร ตามแบบ อบต.กำหนด					๑๕๐,๐๐๐	การคมนาคมดี ขึ้น	ประชาชนมีการ คมนาคมสะดวก รวดเร็ว	กองช่าง
๙๒	โครงการวางท่อระบายน้ำ คสล. หมู่ที่ ๑๑ สายทางบริเวณบ้านนาง อ้อย แสงอำภัย	เพื่อให้ไม่มีน้ำขังและ ระบายน้ำได้เร็วขึ้น	ท่อ คสล. ขนาด ๐.๓๐ ม. จำนวน ๑๕๕ ท่อน บ่อ พัก ๘ บ่อ ตามแบบ อบต. กำหนด					๑๗๔,๐๐๐	ปัญหาน้ำ ท่วมขังเป็น ๐	ช่วยระบายน้ำให้มี การระบายได้อย่าง รวดเร็ว	กองช่าง
๙๓	โครงการเปลี่ยนท่อเมนประปาหมู่ที่ ๑๑ ทั้งหมู่บ้าน	เพื่อปรับปรุง ซ่อมแซม ประปาหมู่บ้านให้ ประชาชนมีน้ำสำหรับ อุปโภค-บริโภคภายใน หมู่บ้านอย่างเพียงพอ	หมู่ที่ ๑๑	๓๐๐,๐๐๐					หมดปัญหา เรื่องท่อน้ำตัน	ประชาชนมีน้ำ อุปโภคบริโภค อย่างทั่วถึง และ เพียงพอ	กองช่าง
๙๔	โครงการวางท่อระบายน้ำ หมู่ที่ ๑๑ สายหน้าบ้านอดีตผู้ใหญ่ประมุขลง ท่าน้ำ ซอยบ้านผู้ช่วยยก	เพื่อให้ไม่มีน้ำขังและ ระบายน้ำได้เร็วขึ้น	ท่อระบายน้ำ เส้นผ่าน ศูนย์กลาง ๐.๘๐ เมตร ยาว ๔๑๒ เมตร พร้อม บ่อพัก ตามแบบ อบต. กำหนด					๑,๑๗๘,๐๐๐	ปัญหาน้ำท่วม ขังเป็น ๐	ช่วยระบายน้ำให้มี การระบายได้อย่าง รวดเร็ว	กองช่าง

รายละเอียดโครงการพัฒนา
แผนพัฒนาท้องถิ่น (พ.ศ. ๒๕๖๖ - ๒๕๗๐)
องค์การบริหารส่วนตำบลบ้านใหม่

ก. ยุทธศาสตร์จังหวัดที่ ๓ ส่งเสริมการท่องเที่ยวตามอัตลักษณ์ และการท่องเที่ยวคุณภาพ _____

ข. ยุทธศาสตร์การพัฒนาขององค์การปกครองส่วนท้องถิ่นในเขตจังหวัด _____ ยุทธศาสตร์ด้านโครงสร้างพื้นฐาน และยุทธศาสตร์การพัฒนาด้านทรัพยากรธรรมชาติและสิ่งแวดล้อม _____

๒. ยุทธศาสตร์ ส่งเสริมความเป็นเมืองมั่นคงปลอดภัยและเป็นมิตรต่อสิ่งแวดล้อม _____

๒.๓ แผนงาน อุตสาหกรรมและการโยธา _____

ที่	โครงการ	วัตถุประสงค์	เป้าหมาย (ผลผลิตของโครงการ)	งบประมาณ					ตัวชี้วัด (KPI)	ผลที่คาดว่าจะ ได้รับ	หน่วยงาน รับผิดชอบหลัก
				๒๕๖๖ (บาท)	๒๕๖๗ (บาท)	๒๕๖๘ (บาท)	๒๕๖๙ (บาท)	๒๕๗๐ (บาท)			
๙๕	โครงการวางท่อ คลส. พร้อมบ่อบัก หมู่ที่ ๑,๒,๑๑ จากโรงเรียนบ้าน ใหม่ลงแม่น้ำ	เพื่อให้ไม่มีน้ำท่วมขังและ ระบายน้ำได้เร็วขึ้น	ท่อระบายน้ำ เส้นผ่าน ศูนย์กลาง ๐.๔๐ เมตร ยาว ๓๐๐ เมตร พร้อม บ่อบัก ตามแบบ อบต. กำหนด			๔๕๐,๐๐๐	๔๕๐,๐๐๐		ปัญหาน้ำท่วม ขังเป็น ๐	ช่วยระบายน้ำให้มี การระบายได้อย่าง รวดเร็ว	กองช่าง
๙๖	โครงการขุดลอกคูคลอง ห้วย หนอง และรางระบายน้ำต่าง ๆ หมู่ ๑ - ๑๑	เพื่อให้ไม่มีน้ำขังและ ระบายน้ำได้เร็วขึ้น	ขนาดและแบบตามแบบ ที่ อบต.กำหนด	๓๐๐,๐๐๐	๓๐๐,๐๐๐	๓๐๐,๐๐๐	๓๐๐,๐๐๐	๓๐๐,๐๐๐	ปัญหาน้ำ ท่วมขังเป็น ๐	ช่วยระบายน้ำที่ขัง ให้มีการระบายได้ อย่างรวดเร็ว	กองช่าง
๙๗	โครงการก่อสร้างรางระบายน้ำ หรือท่อระบายน้ำ ตามความจำเป็น เร่งด่วนในพื้นที่ หมู่ ๑ - ๑๑	เพื่อให้ไม่มีน้ำขังและ ระบายน้ำได้เร็วขึ้น	ขนาดและแบบตามแบบ ที่ อบต.กำหนด	๓๐๐,๐๐๐	๓๐๐,๐๐๐	๓๐๐,๐๐๐	๓๐๐,๐๐๐	๓๐๐,๐๐๐	ปัญหาน้ำ ท่วมขังเป็น ๐	ช่วยระบายน้ำที่ขัง ให้มีการระบายได้ อย่างรวดเร็ว	กองช่าง
๙๘	โครงการซ่อมแซมถนนลาดยางและ ถนน คสล. หมู่ที่ ๑ - ๑๑	เพื่อให้ประชาชนได้มีถนน สำหรับใช้ในการคมนาคม ได้อย่างสะดวกรวดเร็ว และปลอดภัย	ขนาดตามสภาพพื้นที่ ของแต่ละหมู่บ้าน	๔๐๐,๐๐๐	๔๐๐,๐๐๐	๔๐๐,๐๐๐	๔๐๐,๐๐๐	๔๐๐,๐๐๐	การคมนาคม ดีขึ้น	ครัวเรือนมีการ คมนาคมสะดวก รวดเร็ว	กองช่าง
๙๙	โครงการซ่อมแซมถนนลูกรังหรือ หินคลุก หมู่ที่ ๑ - ๑๑	เพื่อให้ประชาชนได้มีถนน สำหรับใช้ในการคมนาคม ได้อย่าง สะดวกรวดเร็ว และปลอดภัย	ถนนลูกรัง/หินคลุก ภายในหมู่บ้าน	๒๐๐,๐๐๐	๒๐๐,๐๐๐	๒๐๐,๐๐๐	๒๐๐,๐๐๐	๒๐๐,๐๐๐	การคมนาคม ดีขึ้น	ครัวเรือนมีการ คมนาคมสะดวก รวดเร็ว	กองช่าง

รายละเอียดโครงการพัฒนา
แผนพัฒนาท้องถิ่น (พ.ศ. ๒๕๖๖ - ๒๕๗๐)
องค์การบริหารส่วนตำบลบ้านใหม่

ก. ยุทธศาสตร์จังหวัดที่ ๓ ส่งเสริมการท่องเที่ยวตามอัตลักษณ์ และการท่องเที่ยวคุณภาพ _____

ข. ยุทธศาสตร์การพัฒนาขององค์กรปกครองส่วนท้องถิ่นในเขตจังหวัด _____ ยุทธศาสตร์ด้านโครงสร้างพื้นฐาน และยุทธศาสตร์การพัฒนาด้านทรัพยากรธรรมชาติและสิ่งแวดล้อม _____

๒. ยุทธศาสตร์ ส่งเสริมความเป็นเมืองมั่นคงปลอดภัยและเป็นมิตรต่อสิ่งแวดล้อม _____

๒.๓ แผนงาน อุตสาหกรรมและการโยธา _____

ที่	โครงการ	วัตถุประสงค์	เป้าหมาย (ผลผลิตของโครงการ)	งบประมาณ					ตัวชี้วัด (KPI)	ผลที่คาดว่าจะได้รับ	หน่วยงาน รับผิดชอบหลัก
				๒๕๖๖ (บาท)	๒๕๖๗ (บาท)	๒๕๖๘ (บาท)	๒๕๖๙ (บาท)	๒๕๗๐ (บาท)			
๑๐๐	ขยายเขตไฟฟ้าแรงต่ำ หมู่ที่ ๑-๑๑	เพื่อให้ราษฎรมีความ สะดวก และปลอดภัยใน การสัญจรไปมาในเวลาค่ำ คืน	ทั้ง ๑๑ หมู่บ้าน	๕๐๐,๐๐๐	๕๐๐,๐๐๐	๕๐๐,๐๐๐	๕๐๐,๐๐๐	๕๐๐,๐๐๐	การร้องเรียน เรื่องไฟฟ้าตก เป็น ๐	ประชาชนภายใน หมู่บ้านได้มีปริมาณ ไฟฟ้าสมดุลกับ ความต้องการ	กองช่าง
๑๐๑	ติดตั้งดวงโคมไฟฟ้าแสงสว่าง สาธารณะ หมู่ ๑ - ๑๑	เพื่อให้ประชาชนมีความ สะดวก และปลอดภัยใน การสัญจรไปมาในเวลาค่ำ คืน	โคมไฟฟ้าขนาด ๒x๔๐ พตามแบบมาตรฐาน ของการไฟฟ้า	๒๐๐,๐๐๐	๒๐๐,๐๐๐	๒๐๐,๐๐๐	๒๐๐,๐๐๐	๒๐๐,๐๐๐	อุบัติเหตุและ เหตุ อาชญากรรม เป็น ๐	ประชาชนภายใน หมู่บ้านได้รับความ สะดวก ปลอดภัย ในการสัญจรไป ในเวลาค่ำคืน	กองช่าง
๑๐๒	ติดตั้งหม้อแปลงไฟฟ้า หมู่ ๑ - ๑๑	เพื่อแก้ไขปัญหาไฟตก ไฟฟ้าชัตข้อง	ขนาดตามมาตรฐานของ การไฟฟ้าสำรวจ	๕๐๐,๐๐๐	๕๐๐,๐๐๐	๕๐๐,๐๐๐	๕๐๐,๐๐๐	๕๐๐,๐๐๐	การร้องเรียน เรื่องไฟฟ้าตก เป็น ๐	เพื่อประชาชนได้ใช้ ไฟฟ้าได้สะดวก	กองช่าง
๑๐๓	โครงการปรับปรุง - ซ่อมแซม ระบบประปาหมู่บ้าน	เพื่อปรับปรุง ซ่อมแซมระ ประปาหมู่บ้านให้ ประชาชนมีน้ำสำหรับ อุปโภค-บริโภคภายใน หมู่บ้านอย่างเพียงพอ	หมู่ ๑ - หมู่ ๑๑	๕๐๐,๐๐๐	๕๐๐,๐๐๐	๕๐๐,๐๐๐	๕๐๐,๐๐๐	๕๐๐,๐๐๐	ปัญหาด้าน การขาด แคลนน้ำเป็น ๐	ประชาชนมีน้ำ อุปโภคบริโภค อย่างทั่วถึง และ เพียงพอ	กองช่าง

รายละเอียดโครงการพัฒนา
แผนพัฒนาท้องถิ่น (พ.ศ. ๒๕๖๖ - ๒๕๗๐)
องค์การบริหารส่วนตำบลบ้านใหม่

ก. ยุทธศาสตร์จังหวัดที่ ๓ ส่งเสริมการท่องเที่ยวตามอัตลักษณ์ และการท่องเที่ยวคุณภาพ _____

ข. ยุทธศาสตร์การพัฒนาขององค์กรปกครองส่วนท้องถิ่นในเขตจังหวัด _____ ยุทธศาสตร์ด้านโครงสร้างพื้นฐาน และยุทธศาสตร์การพัฒนาด้านทรัพยากรธรรมชาติและสิ่งแวดล้อม _____

๒. ยุทธศาสตร์ ส่งเสริมความเป็นเมืองมั่นคงปลอดภัยและเป็นมิตรต่อสิ่งแวดล้อม _____

๒.๓ แผนงาน อุตสาหกรรมและการโยธา _____

ที่	โครงการ	วัตถุประสงค์	เป้าหมาย (ผลผลิตของโครงการ)	งบประมาณ					ตัวชี้วัด (KPI)	ผลที่คาดว่าจะ ได้รับ	หน่วยงาน รับผิดชอบหลัก
				๒๕๖๖ (บาท)	๒๕๖๗ (บาท)	๒๕๖๘ (บาท)	๒๕๖๙ (บาท)	๒๕๗๐ (บาท)			
๑๐๔	โครงการขยายประปาหมู่บ้าน	เพื่อให้ประชาชนในหมู่บ้าน ได้มีน้ำสะอาดใช้เพื่อการอุปโภคและบริโภค อย่างทั่วถึง	หมู่ ๑ - หมู่ ๑๑			๒๐๐,๐๐๐	๒๐๐,๐๐๐	๒๐๐,๐๐๐	ปัญหาด้านการขาดแคลนน้ำเป็น ๐	ประชาชนมีน้ำอุปโภคบริโภคอย่างทั่วถึง และเพียงพอ	กองช่าง
๑๐๕	โครงการ ติดตั้งหอกระจายข่าวประจำหมู่บ้าน	เพื่อให้ประชาชนได้รับรู้ข้อมูลข่าวสารทันต่อเหตุการณ์	หมู่ ๑ - หมู่ ๑๑	๒๐๐,๐๐๐	๒๐๐,๐๐๐	๒๐๐,๐๐๐	๒๐๐,๐๐๐	๒๐๐,๐๐๐	มีการบริการสาธารณอย่างทั่วถึง	ประชาชนได้รับรู้ข้อมูลข่าวสารที่ทันต่อเหตุการณ์ และทำให้ชุมชนมีความเข้มแข็ง	กองช่าง
๑๐๖	โครงการ ปรับปรุง / ซ่อมแซมเสียงตามสาย-หอกระจายข่าว หมู่ที่ ๑ - หมู่ที่ ๑๑	เพื่อให้ประชาชนได้รับรู้ข้อมูลข่าวสารทันต่อเหตุการณ์	หมู่ ๑ - หมู่ ๑๑	๒๐๐,๐๐๐	๒๐๐,๐๐๐	๒๐๐,๐๐๐	๒๐๐,๐๐๐	๒๐๐,๐๐๐	มีการบริการสาธารณอย่างทั่วถึง	ประชาชนได้รับรู้ข้อมูลข่าวสารที่ทันต่อเหตุการณ์ และทำให้ชุมชนมีความเข้มแข็ง	กองช่าง
๑๐๗	จัดหาภาชนะสำหรับกักเก็บน้ำหมู่บ้าน หมู่ที่ ๑-๑๑	เพื่อให้ประชาชนในหมู่บ้าน ได้มีน้ำสะอาดใช้เพื่อการอุปโภค/บริโภค	ภาชนะกักเก็บน้ำ			๕๐,๐๐๐	๕๐,๐๐๐	๕๐,๐๐๐	มีการบริการสาธารณอย่างทั่วถึง	ประชาชนมีน้ำอุปโภคบริโภคอย่างทั่วถึง และเพียงพอ	กองช่าง

รายละเอียดโครงการพัฒนา
แผนพัฒนาท้องถิ่น (พ.ศ. ๒๕๖๖ - ๒๕๗๐)
องค์การบริหารส่วนตำบลบ้านใหม่

ก. ยุทธศาสตร์จังหวัดที่ ๓ ส่งเสริมการท่องเที่ยวตามอัตลักษณ์ และการท่องเที่ยวคุณภาพ _____

ข. ยุทธศาสตร์การพัฒนาขององค์การปกครองส่วนท้องถิ่นในเขตจังหวัด _____ ยุทธศาสตร์ด้านโครงสร้างพื้นฐาน และยุทธศาสตร์การพัฒนาด้านทรัพยากรธรรมชาติและสิ่งแวดล้อม _____

๒. ยุทธศาสตร์ ส่งเสริมความเป็นเมืองมั่นคงปลอดภัยและเป็นมิตรต่อสิ่งแวดล้อม _____

๒.๓ แผนงาน อุตสาหกรรมและการโยธา _____

ที่	โครงการ	วัตถุประสงค์	เป้าหมาย (ผลผลิตของโครงการ)	งบประมาณ					ตัวชี้วัด (KPI)	ผลที่คาดว่าจะ ได้รับ	หน่วยงาน รับผิดชอบหลัก
				๒๕๖๖ (บาท)	๒๕๖๗ (บาท)	๒๕๖๘ (บาท)	๒๕๖๙ (บาท)	๒๕๗๐ (บาท)			
๑๐๘	จัดหาภาชนะรองรับขยะปริมาณที่เพิ่มขึ้นและเปลี่ยนภาชนะที่ชำรุด	เพื่อให้การจัดเก็บรวบรวมขยะมูลฝอยเป็นไปอย่างมีประสิทธิภาพ	ภาชนะรองรับขยะมูลฝอย			๑๐,๐๐๐	๑๐,๐๐๐	๑๐,๐๐๐	มีการบริการสาธารณอย่างทั่วถึง	ประชาชนเกิดความสะอาดและขยะไม่ตกหล่น หรือแพร่กระจาย	กองช่าง
๑๐๙	โครงการก่อสร้างถนนคอนกรีตเสริมเหล็ก หมู่ที่ ๑-๑๑	เพื่อให้ประชาชนในหมู่บ้านได้มีถนนสำหรับการคมนาคมได้อย่างสะดวกรวดเร็ว	ตามแบบที่ อบต. กำหนด	๑,๐๐๐,๐๐๐	๑,๐๐๐,๐๐๐	๑,๐๐๐,๐๐๐	๑,๐๐๐,๐๐๐	๑,๐๐๐,๐๐๐	การคมนาคมดีขึ้น	ครัวเรือนมีการคมนาคมสะดวกรวดเร็ว	กองช่าง
๑๑๐	โครงการปรับปรุงสนามกีฬาโรงเรียนบ้านใหม่ (จินากักดีวิทยา), โรงเรียนวัดลำสำรอง, โรงเรียนบ้านสระเศรษฐี, โรงเรียนบ้านหนองมงคล และโรงเรียนบ้านหนองน้ำขุ่น	เพื่อให้ประชาชนได้มีสนามกีฬาไว้ออกกำลังกาย	ตามแบบ ที่ อบต. กำหนด		๑๕๐,๐๐๐				คุณภาพชีวิตประชาชนในหมู่บ้านดีขึ้น	ประชาชนได้มีสถานที่สำหรับออกกำลังกาย	กองช่าง
๑๑๑	โครงการก่อสร้างศาลาเอนกประสงค์ประจำหมู่บ้านหมู่ที่ ๓ และ หมู่ที่ ๑๐	เพื่อให้มีสถานที่กลางของหมู่บ้านเพื่อใช้ในการประชุม/ประชาคม	กว้าง ๑๐.๐๐ ม. ยาว ๒๐.๐๐ ม. สูง ๓.๐๐ ม. ตามแบบ มาตรฐาน ที่ อบต. กำหนด			๓๐๐,๐๐๐		๓๐๐,๐๐๐	ประชาชนร้อยละ ๘๐ ได้รับความสะดวกในการมาใช้บริการ	ประชาชนในหมู่บ้านมีสถานที่พบปะสังสรรค์และทำกิจกรรมต่างๆ	อบต.บ้านใหม่ ขอรับการสนับสนุนงบประมาณ

รายละเอียดโครงการพัฒนา
แผนพัฒนาท้องถิ่น (พ.ศ. ๒๕๖๖ - ๒๕๗๐)
องค์การบริหารส่วนตำบลบ้านใหม่

ก. ยุทธศาสตร์จังหวัดที่ ๓ ส่งเสริมการท่องเที่ยวตามอัตลักษณ์ และการท่องเที่ยวคุณภาพ _____

ข. ยุทธศาสตร์การพัฒนาขององค์กรปกครองส่วนท้องถิ่นในเขตจังหวัด _____ ยุทธศาสตร์ด้านโครงสร้างพื้นฐาน และยุทธศาสตร์การพัฒนาด้านทรัพยากรธรรมชาติและสิ่งแวดล้อม _____

๒. ยุทธศาสตร์ ส่งเสริมความเป็นเมืองมั่นคงปลอดภัยและเป็นมิตรต่อสิ่งแวดล้อม _____

๒.๓ แผนงาน อุตสาหกรรมและการโยธา _____

ที่	โครงการ	วัตถุประสงค์	เป้าหมาย (ผลผลิตของโครงการ)	งบประมาณ					ตัวชี้วัด (KPI)	ผลที่คาดว่าจะ ได้รับ	หน่วยงาน รับผิดชอบหลัก
				๒๕๖๖ (บาท)	๒๕๖๗ (บาท)	๒๕๖๘ (บาท)	๒๕๖๙ (บาท)	๒๕๗๐ (บาท)			
๑๑๒	โครงการลอกท่อระบายน้ำในหมู่บ้าน หมู่ที่ ๑ , ๗ และหมู่ที่ ๑๑ จำนวน ๓ หมู่	เพื่อแก้ไขปัญหาน้ำท่วมในช่วงฤดูฝน	ระยะทางประมาณ ๑,๐๐๐.๐๐ ม.	๒๔๐,๐๐๐					ปัญหาน้ำท่วมซึ่งเป็น ๐	ช่วยระบายน้ำที่ขังให้มี การระบายได้อย่างรวดเร็ว	กองช่าง
๑๑๓	โครงการก่อสร้างท่อลอดเหลี่ยมตามแบบ อบต. กำหนด หมู่ ๑หมู่ที่ ๗ ,๑๑ (บริเวณริมถนนสายนอก) รวมทั้งสิ้น ๓ หมู่	เพื่อแก้ไขและป้องกันปัญหาน้ำท่วม	ขนาดตามแบบ อบต. กำหนด		๕๐๐,๐๐๐				ปัญหาน้ำท่วมซึ่งเป็น ๐	ราษฎรไม่ประสบปัญหาน้ำท่วมขัง	กองช่าง
๑๑๔	โครงการก่อสร้างสนามกีฬาเอนกประสงค์ สำหรับหมู่๓,๑๐รวม ๒ หมู่	เพื่อให้ประชาชนได้มีสถานที่สำหรับออกกำลังกาย	ขนาด ๑๙.๑๐ X ๓๒.๑๐ ตามแบบ อบต. กำหนด			๒๕๐,๐๐๐	๒๕๐,๐๐๐	๒๕๐,๐๐๐	คุณภาพชีวิตประชาชนในหมู่บ้านดีขึ้น	ประชาชนได้มีสถานที่สำหรับออกกำลังกาย	อบต.บ้านใหม่/ ขอรับการสนับสนุนงบประมาณ
๑๑๕	โครงการติดตั้งเครื่องกรองน้ำสแตนเลส และโรงกรองน้ำ หมู่ที่ ๑ บ้านต้นมะม่วง และหมู่ที่ ๔ บ้านหนองสำโรง	เพื่อให้ประชาชนในหมู่บ้าน ได้มีน้ำสะอาดใช้เพื่อการอุปโภคและบริโภคอย่าง ทั้งถึง	ที่ทำการองค์การบริหารส่วนตำบลบ้านใหม่			๒๕๐,๐๐๐	๒๕๐,๐๐๐	๒๕๐,๐๐๐	คุณภาพชีวิตประชาชนดีขึ้น ลดรายจ่ายในการซื้อน้ำอุปโภค	ประชาชนมีน้ำอุปโภคบริโภคอย่างทั่วถึง และเพียงพอ	ขอรับการสนับสนุนงบประมาณ / อบต.บ้านใหม่
๑๑๖	โครงการก่อสร้างระบบประปาหมู่บ้าน หมู่ที่ ๓ , ๔ , ๖ , ๗ , ๙ และหมู่ที่ ๑๐	เพื่อให้ประชาชนในหมู่บ้าน ได้มีน้ำสะอาดใช้เพื่อการอุปโภคและบริโภคอย่าง ทั้งถึง	ก่อสร้างระบบประปาหมู่บ้าน พร้อมติดตั้งอุปกรณ์			๓๐๐,๐๐๐	๓๐๐,๐๐๐	๓๐๐,๐๐๐	ปัญหาด้านการขาดแคลนน้ำเป็น ๐	ประชาชนมีน้ำอุปโภคบริโภคอย่างทั่วถึง และเพียงพอ	ขอรับการสนับสนุนงบประมาณ / อบต.บ้านใหม่

รายละเอียดโครงการพัฒนา
แผนพัฒนาท้องถิ่น (พ.ศ. ๒๕๖๖ - ๒๕๗๐)
องค์การบริหารส่วนตำบลบ้านใหม่

ก. ยุทธศาสตร์จังหวัดที่ ๓ ส่งเสริมการท่องเที่ยวตามอัตลักษณ์ และการท่องเที่ยวคุณภาพ _____

ข. ยุทธศาสตร์การพัฒนาขององค์การปกครองส่วนท้องถิ่นในเขตจังหวัด _____ ยุทธศาสตร์ด้านโครงสร้างพื้นฐาน และยุทธศาสตร์การพัฒนาด้านทรัพยากรธรรมชาติและสิ่งแวดล้อม _____

๒. ยุทธศาสตร์ ส่งเสริมความเป็นเมืองมั่นคงปลอดภัยและเป็นมิตรต่อสิ่งแวดล้อม _____

๒.๓ แผนงาน อุตสาหกรรมและการโยธา _____

ที่	โครงการ	วัตถุประสงค์	เป้าหมาย (ผลผลิตของโครงการ)	งบประมาณ					ตัวชี้วัด (KPI)	ผลที่คาดว่าจะ ได้รับ	หน่วยงาน รับผิดชอบหลัก
				๒๕๖๖ (บาท)	๒๕๖๗ (บาท)	๒๕๖๘ (บาท)	๒๕๖๙ (บาท)	๒๕๗๐ (บาท)			
๑๑๗	โครงการขุดลอกคลองทั้งน้ำและ กำจัดวัชพืช หมู่ที่ ๔ และ หมู่ที่ ๖	เพื่อให้ไม่มีน้ำขังและ ระบายน้ำได้เร็วขึ้น	มีขนาดกว้างยาว ตาม แบบ อบต.กำหนด					๑๘๑,๐๐๐	ปัญหาน้ำท่วม ซึ่งเป็น ๐	ช่วยระบายน้ำใหม่ การระบายได้อย่าง รวดเร็ว	กองช่าง
๑๑๘	โครงการก่อสร้างถนนหินคลุก หมู่ที่ ๑ สายบ้านนางอุบล นุ่มศึก	เพื่อให้ประชาชนได้มีถนน สำหรับใช้ในการคมนาคม ได้อย่าง สะดวกรวดเร็ว และปลอดภัย	ถนนหินคลุก กว้าง ๓ เมตร ยาว ๘๐ เมตร ตามแบบที่อบต. กำหนด	๙๐,๐๐๐					การคมนาคมดี ขึ้น	ประชาชนมีการ คมนาคมสะดวก รวดเร็ว	กองช่าง
๑๑๙	โครงการปรับปรุงถนนลูกรัง หมู่ที่ ๒ สายบ้านนายเสนอ หวานพิช เชื่อม คลองทั้งน้ำ	เพื่อให้ประชาชนได้มีถนน สำหรับใช้ในการคมนาคม ได้อย่างสะดวกรวดเร็ว และปลอดภัย	ถนนลูกรัง กว้าง ๓ เมตร ยาว ๑,๒๐๐ เมตร และป้ายโครงการ ตาม แบบ อบต.กำหนด					๑๒๐,๐๐๐	การคมนาคมดี ขึ้น	ประชาชนมีการ คมนาคมสะดวก รวดเร็ว	กองช่าง
๑๒๐	โครงการวางท่อระบายน้ำ คสล. หมู่ที่ ๒ ซอย ๑ (หลังร้านครัวเจ้ออัย)	เพื่อให้ไม่มีน้ำขังและ ระบายน้ำได้เร็วขึ้น	ท่อระบายน้ำ เส้นผ่าน ศูนย์กลาง ๐.๓๐ เมตร จำนวน ๗ ท่อน ตาม แบบ อบต.กำหนด	๔๖๘,๐๐๐					ปัญหาน้ำท่วม ซึ่งเป็น ๐	ช่วยระบายน้ำให้มี การระบายได้อย่าง รวดเร็ว	กองช่าง
๑๒๑	โครงการซ่อมแซมฝายน้ำล้น หมู่ที่ ๓ บริเวณบ้านนายเจมส์ มูลสวัสดิ์	เพื่อเป็นการระบายน้ำ และกักเก็บน้ำไว้ใช้ดูแล	ซ่อมแซมฝาย กว้าง ๖.๐๐ ม. พั้งข้างสูง ๒.๕๐ ม. สันฝายสูง ๑.๐๐ ม. ตามแบบ มข. ๒๕๒๗		๑๕๐,๐๐๐				สามารถผันน้ำ เข้าไปตาม คลอง หรือคู ส่งน้ำได้อย่าง สะดวก	ประชาชนมีน้ำทำ การเกษตรอย่าง เพียงพอ	กองช่าง

รายละเอียดโครงการพัฒนา
แผนพัฒนาท้องถิ่น (พ.ศ. ๒๕๖๖ - ๒๕๗๐)
องค์การบริหารส่วนตำบลบ้านใหม่

ก. ยุทธศาสตร์จังหวัดที่ ๓ ส่งเสริมการท่องเที่ยวตามอัตลักษณ์ และการท่องเที่ยวคุณภาพ _____

ข. ยุทธศาสตร์การพัฒนาขององค์กรปกครองส่วนท้องถิ่นในเขตจังหวัด _____ ยุทธศาสตร์ด้านโครงสร้างพื้นฐาน และยุทธศาสตร์การพัฒนาด้านทรัพยากรธรรมชาติและสิ่งแวดล้อม _____

๒. ยุทธศาสตร์ ส่งเสริมความเป็นเมืองมั่นคงปลอดภัยและเป็นมิตรต่อสิ่งแวดล้อม _____

๒.๓ แผนงาน อุตสาหกรรมและการโยธา _____

ที่	โครงการ	วัตถุประสงค์	เป้าหมาย (ผลผลิตของโครงการ)	งบประมาณ					ตัวชี้วัด (KPI)	ผลที่คาดว่าจะ ได้รับ	หน่วยงาน รับผิดชอบหลัก
				๒๕๖๖ (บาท)	๒๕๖๗ (บาท)	๒๕๖๘ (บาท)	๒๕๖๙ (บาท)	๒๕๗๐ (บาท)			
๑๒๒	โครงการก่อสร้างถนนลูกรังเส้นใหม่ หมู่ที่ ๕ สายบ้านนางสาวธิ	เพื่อให้ประชาชนมีเส้นทางคมนาคมที่สะดวกสบาย	ลงลูกรังเพื่อเปิดทางเส้นใหม่ กว้าง ๔ เมตร ยาว ๒๐๐ เมตร ตามแบบ อบต.กำหนด					๑๒๐,๐๐๐	การคมนาคมดีขึ้น	ประชาชนมีการคมนาคมสะดวก รวดเร็ว	กองช่าง
๑๒๓	โครงการก่อสร้างถนนคอนกรีตเสริมเหล็ก หมู่ที่ ๖ สายบ้านนางสาวเฉียววิเชียร	เพื่อให้ประชาชนได้มีถนนสำหรับการคมนาคมได้อย่างสะดวก รวดเร็ว และปลอดภัย	ถนน คสล. กว้าง ๓ เมตร ยาว ๕๕ เมตร หนา ๐.๑๕ เมตร ไหล่ทางข้างละ ๐.๐๐ - ๐.๕๐ เมตร ตามแบบ อบต.กำหนด	๙๐,๐๐๐					การคมนาคมดีขึ้น	ประชาชนมีการคมนาคมสะดวก รวดเร็ว	กองช่าง
๑๒๔	โครงการปรับปรุงถนนลูกรัง หมู่ที่ ๖ สายบ้านนางเอี่ยม เชื่อมคลองทิ้งน้ำ	เพื่อให้ประชาชนได้มีถนนสำหรับการคมนาคมได้อย่างสะดวก รวดเร็ว และปลอดภัย	ถนนลูกรัง กว้าง ๓ เมตร ยาว ๑,๓๕๐ เมตร และป้ายโครงการ ตามแบบ อบต.กำหนด					๑๔๐,๐๐๐	การคมนาคมดีขึ้น	ประชาชนมีการคมนาคมสะดวก รวดเร็ว	กองช่าง
๑๒๕	โครงการเปลี่ยนท่อเมนประปา หมู่ที่ ๘	เพื่อปรับปรุง ซ่อมแซมประปาหมู่บ้านให้ประชาชนมีน้ำสำหรับอุปโภค-บริโภคภายในหมู่บ้านอย่างเพียงพอ	ใช้ท่อ PVC ขนาดเส้นผ่านศูนย์กลาง ๒" ยาว ๑,๐๐๐ เมตร	๒๕๐,๐๐๐					หมดปัญหาเรื่องท่อน้ำตัน	ประชาชนมีน้ำอุปโภคบริโภคอย่างทั่วถึง และเพียงพอ	กองช่าง

รายละเอียดโครงการพัฒนา
แผนพัฒนาท้องถิ่น (พ.ศ. ๒๕๖๖ - ๒๕๗๐)
องค์การบริหารส่วนตำบลบ้านใหม่

ก. ยุทธศาสตร์จังหวัดที่ ๓ ส่งเสริมการท่องเที่ยวตามอัตลักษณ์ และการท่องเที่ยวคุณภาพ _____

ข. ยุทธศาสตร์การพัฒนาขององค์การปกครองส่วนท้องถิ่นในเขตจังหวัด _____ ยุทธศาสตร์ด้านโครงสร้างพื้นฐาน และยุทธศาสตร์การพัฒนาด้านทรัพยากรธรรมชาติและสิ่งแวดล้อม _____

๒. ยุทธศาสตร์ ส่งเสริมความเป็นเมืองมั่นคงปลอดภัยและเป็นมิตรต่อสิ่งแวดล้อม _____

๒.๓ แผนงาน อุตสาหกรรมและการโยธา _____

ที่	โครงการ	วัตถุประสงค์	เป้าหมาย (ผลผลิตของโครงการ)	งบประมาณ					ตัวชี้วัด (KPI)	ผลที่คาดว่าจะ ได้รับ	หน่วยงาน รับผิดชอบหลัก
				๒๕๖๖ (บาท)	๒๕๖๗ (บาท)	๒๕๖๘ (บาท)	๒๕๖๙ (บาท)	๒๕๗๐ (บาท)			
๑๒๖	โครงการก่อสร้างถนนลูกรัง หมู่ที่ ๘ สายปลายไร่ - เขารางเฒ่า	เพื่อให้ประชาชนได้มีถนน สำหรับใช้ในการคมนาคม ได้อย่าง สะดวกรวดเร็ว และปลอดภัย	ถนนลูกรัง กว้าง ๔ เมตร ยาว ๑,๐๐๐ เมตร ตาม แบบที่อบต. กำหนด	๓๕๐,๐๐๐					การคมนาคมดี ขึ้น	ประชาชนมีการ คมนาคมสะดวก รวดเร็ว	กองช่าง
๑๒๗	โครงการก่อสร้างสวนสุขภาพ หมู่ที่ ๑๐ บริเวณข้างสระหลวง	เพื่อสร้างสวนสาธารณะ และสถานที่ออกกำลังกาย	สวนสุขภาพพร้อมเครื่อง ออกกำลังกาย ตามแบบ อบต.กำหนด				๔๐๐,๐๐๐		ประชาชนได้ใช้ สวนสุขภาพ	ประชาชนมีสถานที่ พักผ่อนหย่อนใจ	กองช่าง
๑๒๘	โครงการติดตั้งไฟฟ้าสาธารณะถนน	เพื่อให้เกิดความปลอดภัย ในจุดเสี่ยงภัยที่แสงสว่าง ไม่เพียงพอ	บริเวณถนนหมายเลข ๓๔๙๒ ช่วงป้อมบ้าน ใหม่ - บ้านวังดุม ระยะทาง ๕ กม.					๖,๕๐๐,๐๐๐	คุณภาพชีวิต ประชาชนดีขึ้น	มีสภาพแวดล้อมที่ดี ปลอดภัย น่าอยู่ และสวยงาม	อบต.บ้านใหม่
๑๒๙	โครงการก่อสร้างถนน คสล. หมู่ที่ ๙ สายทางปากซอย๓ เชื่อมกับทางหลวงแผ่นดิน ๓๔๙๒	เพื่อให้ประชาชนได้มีถนน สำหรับใช้ในการคมนาคม ได้อย่างสะดวกรวดเร็ว และปลอดภัย	ถนน คสล. กว้าง ๔ เมตร ยาว ๑๐ เมตร หนา ๐.๑๕ เมตร ไหล่ ทางข้างละ ๐.๐๐ - ๐.๕๐ เมตร ตามแบบ อบต.กำหนด	๓๖,๔๐๐					การคมนาคมดี ขึ้น	ประชาชนมีการ คมนาคมสะดวก รวดเร็ว	กองช่าง

รายละเอียดโครงการพัฒนา
แผนพัฒนาท้องถิ่น (พ.ศ. ๒๕๖๖ - ๒๕๗๐)
องค์การบริหารส่วนตำบลบ้านใหม่

ก. ยุทธศาสตร์จังหวัดที่ ๓ ส่งเสริมการท่องเที่ยวตามอัตลักษณ์ และการท่องเที่ยวคุณภาพ _____

ข. ยุทธศาสตร์การพัฒนาขององค์กรปกครองส่วนท้องถิ่นในเขตจังหวัด _____ ยุทธศาสตร์ด้านโครงสร้างพื้นฐาน และยุทธศาสตร์การพัฒนาด้านทรัพยากรธรรมชาติและสิ่งแวดล้อม _____

๒. ยุทธศาสตร์ ส่งเสริมความเป็นเมืองมั่นคงปลอดภัยและเป็นมิตรต่อสิ่งแวดล้อม _____

๒.๓ แผนงาน อุตสาหกรรมและการโยธา _____

ที่	โครงการ	วัตถุประสงค์	เป้าหมาย (ผลผลิตของโครงการ)	งบประมาณ					ตัวชี้วัด (KPI)	ผลที่คาดว่าจะได้รับ	หน่วยงาน รับผิดชอบหลัก
				๒๕๖๖ (บาท)	๒๕๖๗ (บาท)	๒๕๖๘ (บาท)	๒๕๖๙ (บาท)	๒๕๗๐ (บาท)			
๑๓๐	โครงการก่อสร้างถนนคอนกรีตเสริมเหล็ก หมู่ที่ ๘ แยก ทล.๓๔๙๒-บ้านรางเฒ่า	เพื่อให้ประชาชนได้มีถนน สำหรับการคมนาคม ได้อย่างสะดวกรวดเร็ว และปลอดภัย	ถนน คสล. กว้าง ๖ เมตร ยาว ๔๙๕ เมตร หนา ๐.๑๕ เมตร ไหล่ ทางข้างละ ๐.๐๐ - ๐.๕๐ เมตร ตามแบบ อบต.กำหนด				๒,๕๐๐,๐๐๐		การคมนาคมดี ขึ้น	ประชาชนมีการ คมนาคมสะดวก รวดเร็ว	กองช่าง
๑๓๑	โครงการก่อสร้างถนนคอนกรีตเสริมเหล็ก หมู่ที่ ๕ สายบ้านสระเศรษฐีซอย ๑๘	เพื่อให้ประชาชนได้มีถนน สำหรับการคมนาคม ได้อย่างสะดวกรวดเร็ว และปลอดภัย	ถนน คสล. กว้าง ๔ เมตร ยาว ๓๔๖ เมตร หนา ๐.๑๕ เมตร ไหล่ ทางข้างละ ๐.๐๐ - ๐.๕๐ เมตร ตามแบบ อบต.กำหนด	๑,๐๔๐,๐๐๐					การคมนาคมดี ขึ้น	ประชาชนมีการ คมนาคมสะดวก รวดเร็ว	กองช่าง
๑๓๒	โครงการวางท่อ คสล. พร้อมบ่อพัก หมู่ที่ ๔ ซอย ๑ สายบ้านนายดำ เขื่อน ซอย๙	เพื่อให้ไม่มีน้ำขังและ ระบายน้ำได้เร็วขึ้น	ท่อ คสล. เส้นผ่าน ศูนย์กลาง ๑ เมตร ยาว ๑๐๐ เมตร พร้อม บ่อพัก			๕๐๐,๐๐๐			ปัญหาน้ำท่วม ซึ่งเป็น ๐	ช่วยระบายน้ำให้มี การระบายได้อย่าง รวดเร็ว	กองช่าง
๑๓๓	โครงการจัดทำป้ายขอขยประจำหมู่บ้าน ม.๑-๑๑	เพื่อให้ประชาชนได้รับ ทราบ และเพื่อความ สะดวกในการสัญจรไปมา	ตามแบบ อบต.กำหนด		๒๐๐,๐๐๐		๒๐๐,๐๐๐		คุณภาพชีวิต ประชาชนดีขึ้น	ประชาชนได้ รับทราบเส้นทาง	กองช่าง

รายละเอียดโครงการพัฒนา
แผนพัฒนาท้องถิ่น (พ.ศ. ๒๕๖๖ - ๒๕๗๐)
องค์การบริหารส่วนตำบลบ้านใหม่

ก. ยุทธศาสตร์จังหวัดที่ ๓ ส่งเสริมการท่องเที่ยวตามอัตลักษณ์ และการท่องเที่ยวคุณภาพ _____

ข. ยุทธศาสตร์การพัฒนาขององค์กรปกครองส่วนท้องถิ่นในเขตจังหวัด _____ ยุทธศาสตร์ด้านโครงสร้างพื้นฐาน และยุทธศาสตร์การพัฒนาด้านทรัพยากรธรรมชาติและสิ่งแวดล้อม _____

๒. ยุทธศาสตร์ ส่งเสริมความเป็นเมืองมั่นคงปลอดภัยและเป็นมิตรต่อสิ่งแวดล้อม _____

๒.๓ แผนงาน อุตสาหกรรมและการโยธา _____

ที่	โครงการ	วัตถุประสงค์	เป้าหมาย (ผลผลิตของโครงการ)	งบประมาณ					ตัวชี้วัด (KPI)	ผลที่คาดว่าจะ ได้รับ	หน่วยงาน รับผิดชอบหลัก
				๒๕๖๖ (บาท)	๒๕๖๗ (บาท)	๒๕๖๘ (บาท)	๒๕๖๙ (บาท)	๒๕๗๐ (บาท)			
๑๓๔	โครงการก่อสร้างถนน คสล. หมู่ที่ ๖ ซอย ๑๑/๑ สายบ้านนายรัชกร	เพื่อให้ประชาชนมีเส้นทางคมนาคมที่สะดวกสบาย	ลงลูกรังเพื่อเปิดทางเส้นใหม่ กว้าง เมตร ยาว เมตร ตามแบบ อบต.กำหนด					๖๕๐,๐๐๐	การคมนาคมดีขึ้น	ประชาชนมีการคมนาคมสะดวกรวดเร็ว	กองช่าง
๑๓๕	โครงการปรับปรุงถนนหินคลุก หมู่ที่ ๔ ซอย ๑๔	เพื่อให้ประชาชนได้มีถนนสำหรับใช้ในการคมนาคมได้อย่าง สะดวกรวดเร็ว และปลอดภัย	ถนนหินคลุก กว้าง ๓ เมตร ยาว ๘๐ เมตร ตามแบบที่อบต. กำหนด	๑๒๕,๐๐๐					การคมนาคมดีขึ้น	ประชาชนมีการคมนาคมสะดวกรวดเร็ว	กองช่าง
๑๓๖	โครงการปรับปรุงระบบประปา (เปลี่ยนท่อเมน) ภายในหมู่บ้าน หมู่ที่ ๔	เพื่อให้ประชาชนในหมู่บ้าน ได้มีน้ำสะอาดใช้เพื่อการอุปโภคและบริโภคอย่าง ทั้งถึง	ท่อเมนประปาเส้นผ่านศูนย์กลาง ๓ นิ้ว ยาว เมตร			๓๕๐,๐๐๐			ปัญหาขาดแคลนน้ำเป็น ๐	ประชาชนมีน้ำอุปโภคบริโภคอย่างทั่วถึง และเพียงพอ	กองช่าง
๑๓๗	โครงการซ่อมแซมท่อกระจายน้ำ หมู่ที่ ๔	เพื่อให้ประชาชนได้รับรู้ข้อมูลข่าวสารทันต่อเหตุการณ์	ดอกลำโพง/เครื่องขยายเสียง ตามแบบ อบต. กำหนด			๖๓๔,๐๐๐			มีการบริการสาธารณสุขอย่างทั่วถึง	ประชาชนได้รับรู้ข้อมูลข่าวสารที่ทันต่อเหตุการณ์ และทำให้ชุมชนมีความเข้มแข็ง	กองช่าง

รายละเอียดโครงการพัฒนา
แผนพัฒนาท้องถิ่น (พ.ศ. ๒๕๖๖ - ๒๕๗๐)
องค์การบริหารส่วนตำบลบ้านใหม่

ก. ยุทธศาสตร์จังหวัดที่ ๓ ส่งเสริมการท่องเที่ยวตามอัตลักษณ์ และการท่องเที่ยวคุณภาพ _____

ข. ยุทธศาสตร์การพัฒนาขององค์กรปกครองส่วนท้องถิ่นในเขตจังหวัด _____ ยุทธศาสตร์ด้านโครงสร้างพื้นฐาน และยุทธศาสตร์การพัฒนาด้านทรัพยากรธรรมชาติและสิ่งแวดล้อม _____

๒. ยุทธศาสตร์ ส่งเสริมความเป็นเมืองมั่นคงปลอดภัยและเป็นมิตรต่อสิ่งแวดล้อม _____

๒.๓ แผนงาน อุตสาหกรรมและการโยธา _____

ที่	โครงการ	วัตถุประสงค์	เป้าหมาย (ผลผลิตของโครงการ)	งบประมาณ					ตัวชี้วัด (KPI)	ผลที่คาดว่าจะได้รับ	หน่วยงาน รับผิดชอบหลัก
				๒๕๖๖ (บาท)	๒๕๖๗ (บาท)	๒๕๖๘ (บาท)	๒๕๖๙ (บาท)	๒๕๗๐ (บาท)			
๑๓๘	โครงการก่อสร้างถนนคอนกรีตเสริมเหล็ก หมู่ที่ ๕ สายชายเขา - ฟาร์มไก่	เพื่อให้ประชาชนได้มีถนน สำหรับการคมนาคม ได้อย่างสะดวกรวดเร็ว และปลอดภัย	ถนน คสล. กว้าง เมตร ยาว เมตร หนา ๐.๑๕ เมตร ไหล่ทางข้างละ ๐.๐๐ - ๐.๕๐ เมตร ตามแบบ อบต.กำหนด		๒๖๕,๐๐๐				การคมนาคมดี ขึ้น	ประชาชนมีการ คมนาคมสะดวก รวดเร็ว	กองช่าง
๑๓๙	โครงการซ่อมแซมถนน คสล. หมู่ที่ ๕ สายริมคลองชลประทาน ๑R ขวา หน้าสถานีวิทยุชุมชนบ้านใหม่	เพื่อให้ประชาชนได้มีถนน สำหรับการคมนาคม ได้อย่างสะดวกรวดเร็ว และปลอดภัย	ถนน คสล. พื้นที่ไม่น้อยกว่า ๓๓๐ ตร.ม. ตามแบบ อบต.กำหนด	๒๙๐,๘๐๐					การคมนาคม ดีขึ้น	ครัวเรือนมีการ คมนาคมสะดวก รวดเร็ว	กองช่าง
๑๔๐	โครงการซ่อมแซมถนนลูกรัง ม.๕ สายบ้านลุงสนั่น	เพื่อให้ประชาชนได้มีถนน สำหรับการคมนาคม ได้อย่าง สะดวกรวดเร็ว และปลอดภัย	ถนนลูกรัง กว้าง เมตร ยาว เมตร ตามแบบ อบต.กำหนด				๑๒๐,๐๐๐		การคมนาคม ดีขึ้น	ครัวเรือนมีการ คมนาคมสะดวก รวดเร็ว	กองช่าง

รายละเอียดโครงการพัฒนา
แผนพัฒนาท้องถิ่น (พ.ศ. ๒๕๖๖ - ๒๕๗๐)
องค์การบริหารส่วนตำบลบ้านใหม่

ก. ยุทธศาสตร์จังหวัดที่ ๓ ส่งเสริมการท่องเที่ยวตามอัตลักษณ์ และการท่องเที่ยวคุณภาพ _____

ข. ยุทธศาสตร์การพัฒนาขององค์กรปกครองส่วนท้องถิ่นในเขตจังหวัด _____ ยุทธศาสตร์ด้านโครงสร้างพื้นฐาน และยุทธศาสตร์การพัฒนาด้านทรัพยากรธรรมชาติและสิ่งแวดล้อม _____

๒. ยุทธศาสตร์ ส่งเสริมความเป็นเมืองมั่นคงปลอดภัยและเป็นมิตรต่อสิ่งแวดล้อม _____

๒.๓ แผนงาน อุตสาหกรรมและการโยธา _____

ที่	โครงการ	วัตถุประสงค์	เป้าหมาย (ผลผลิตของโครงการ)	งบประมาณ					ตัวชี้วัด (KPI)	ผลที่คาดว่าจะ ได้รับ	หน่วยงาน รับผิดชอบหลัก
				๒๕๖๖ (บาท)	๒๕๖๗ (บาท)	๒๕๖๘ (บาท)	๒๕๖๙ (บาท)	๒๕๗๐ (บาท)			
๑๔๑	โครงการก่อสร้างถนนคอนกรีตเสริมเหล็ก หมู่ที่ ๕ สายบ้านนายประเสริฐชัย	เพื่อให้ประชาชนได้มีถนน สำหรับการคมนาคม ได้อย่างสะดวกรวดเร็ว และปลอดภัย	ถนน คสล. กว้าง เมตร ยาว เมตร หนา ๐.๑๕ เมตร ไหล่ทางข้างละ ๐.๐๐ - ๐.๕๐ เมตร ตามแบบ อบต.กำหนด			๔๒๐,๐๐๐			การคมนาคมดี ขึ้น	ประชาชนมีการ คมนาคมสะดวก รวดเร็ว	กองช่าง
๑๔๒	โครงการขุดลอกคลองส่งน้ำ หมู่ที่ ๕	เพื่อให้ไม่มีน้ำขังและ ระบายน้ำได้เร็วขึ้น	ขนาดและแบบตามแบบ ที่ อบต.กำหนด				๒๙๐,๐๐๐		ปัญหาน้ำ ท่วมขังเป็น ๐	ช่วยระบายน้ำที่ขัง ให้มีการระบายได้ อย่างรวดเร็ว	กองช่าง
๑๔๓	โครงการวางท่อระบายน้ำ หมู่ที่ ๕ เส้นซอย รพ.สต.บ้านสระเศรษฐี จากหลังโรงเรียน ไปลงห้วย	เพื่อให้ไม่มีน้ำขังและ ระบายน้ำได้เร็วขึ้น	ท่อระบายน้ำ เส้นผ่าน ศูนย์กลาง เมตร ยาว เมตร พร้อม บ่อพัก ตามแบบ อบต. กำหนด			๒๒๔,๐๐๐			ปัญหาน้ำท่วม ขังเป็น ๐	ช่วยระบายน้ำให้มี การระบายได้อย่าง รวดเร็ว	กองช่าง
๑๔๔	โครงการก่อสร้างแทงค์น้ำทรงแฉ มแปน ๑๕คิว	เพื่อแก้ไขปัญหาขาด แคลนน้ำอุปโภคและ บริโภค	สูง ๑๕ ม. ความจุ ๑๕ ม ^๓ ขนาดและแบบตาม แบบที่อบต.กำหนด	๑๙๕,๐๐๐					ปัญหาด้าน การขาด แคลนน้ำเป็น ๐	ประชาชนมีน้ำ อุปโภคบริโภค อย่างทั่วถึง และ เพียงพอต่อความ ต้องการ	กองช่าง

รายละเอียดโครงการพัฒนา
แผนพัฒนาท้องถิ่น (พ.ศ. ๒๕๖๖ - ๒๕๗๐)
องค์การบริหารส่วนตำบลบ้านใหม่

ก. ยุทธศาสตร์จังหวัดที่ ๓ ส่งเสริมการท่องเที่ยวตามอัตลักษณ์ และการท่องเที่ยวคุณภาพ _____

ข. ยุทธศาสตร์การพัฒนาขององค์กรปกครองส่วนท้องถิ่นในเขตจังหวัด _____ ยุทธศาสตร์ด้านโครงสร้างพื้นฐาน และยุทธศาสตร์การพัฒนาด้านทรัพยากรธรรมชาติและสิ่งแวดล้อม _____

๒. ยุทธศาสตร์ ส่งเสริมความเป็นเมืองมั่นคงปลอดภัยและเป็นมิตรต่อสิ่งแวดล้อม _____

๒.๓ แผนงาน อุตสาหกรรมและการโยธา _____

ที่	โครงการ	วัตถุประสงค์	เป้าหมาย (ผลผลิตของโครงการ)	งบประมาณ					ตัวชี้วัด (KPI)	ผลที่คาดว่าจะได้รับ	หน่วยงาน รับผิดชอบหลัก
				๒๕๖๖ (บาท)	๒๕๖๗ (บาท)	๒๕๖๘ (บาท)	๒๕๖๙ (บาท)	๒๕๗๐ (บาท)			
๑๔๕	โครงการก่อสร้างถนน คสล. หมู่ที่ ๖ ซอย ๓ สายบ้านนายรัชกร เล็กโล่ง	เพื่อให้ประชาชนได้มีถนน สำหรับใช้ในการคมนาคม ได้อย่างสะดวกรวดเร็ว และปลอดภัย	ถนน คสล. กว้าง เมตร ยาว เมตร หนา ๐.๑๕ เมตร ไหล่ทางข้างละ ๐.๐๐ - ๐.๕๐ เมตร ตามแบบ อบต.กำหนด		๒๔๕,๐๐๐				การคมนาคม ดีขึ้น	ครัวเรือนมีการ คมนาคมสะดวก รวดเร็ว	กองช่าง
๑๔๖	โครงการก่อสร้างถนน คสล. หมู่ที่ ๖ สายบ้านนายสมบัติ โดงาม	เพื่อให้ประชาชนได้มีถนน สำหรับใช้ในการคมนาคม ได้อย่างสะดวกรวดเร็ว และปลอดภัย	ถนน คสล. กว้าง เมตร ยาว เมตร หนา ๐.๑๕ เมตร ไหล่ทางข้างละ ๐.๐๐ - ๐.๕๐ เมตร ตามแบบ อบต.กำหนด			๓๐๐,๐๐๐			การคมนาคม ดีขึ้น	ครัวเรือนมีการ คมนาคมสะดวก รวดเร็ว	กองช่าง

รายละเอียดโครงการพัฒนา
แผนพัฒนาท้องถิ่น (พ.ศ. ๒๕๖๖ - ๒๕๗๐)
องค์การบริหารส่วนตำบลบ้านใหม่

ก. ยุทธศาสตร์จังหวัดที่ ๓ ส่งเสริมการท่องเที่ยวตามอัตลักษณ์ และการท่องเที่ยวคุณภาพ _____

ข. ยุทธศาสตร์การพัฒนาขององค์กรปกครองส่วนท้องถิ่นในเขตจังหวัด _____ ยุทธศาสตร์ด้านโครงสร้างพื้นฐาน และยุทธศาสตร์การพัฒนาด้านทรัพยากรธรรมชาติและสิ่งแวดล้อม _____

๒. ยุทธศาสตร์ ส่งเสริมความเป็นเมืองมั่นคงปลอดภัยและเป็นมิตรต่อสิ่งแวดล้อม _____

๒.๓ แผนงาน อุตสาหกรรมและการโยธา _____

ที่	โครงการ	วัตถุประสงค์	เป้าหมาย (ผลผลิตของโครงการ)	งบประมาณ					ตัวชี้วัด (KPI)	ผลที่คาดว่าจะ ได้รับ	หน่วยงาน รับผิดชอบหลัก
				๒๕๖๖ (บาท)	๒๕๖๗ (บาท)	๒๕๖๘ (บาท)	๒๕๖๙ (บาท)	๒๕๗๐ (บาท)			
๑๔๗	โครงการขยายถนนถนน คสล. หมู่ที่ ๖ ซอย ๙ สายบ้านผู้ช่วยสุนทร	เพื่อให้ประชาชนได้มีถนน สำหรับใช้ในการคมนาคม ได้อย่างสะดวกรวดเร็ว และปลอดภัย	ถนน คสล. กว้าง เมตร ยาว เมตร หนา ๐.๑๕ เมตร ไหล่ทางข้างละ ๐.๐๐ - ๐.๕๐ เมตร ตามแบบ อบต.กำหนด				๑๒๕,๐๐๐		การคมนาคม ดีขึ้น	ครัวเรือนมีการ คมนาคมสะดวก รวดเร็ว	กองช่าง
๑๔๘	โครงการปรับปรุงหอกระจายข่าว หมู่ที่ ๖	เพื่อให้ประชาชนได้รับรู้ ข้อมูลข่าวสารทันต่อ เหตุการณ์	หอกระจายข่าวสูงขึ้น ตามแบบ อบต.กำหนด				๒๕๐,๐๐๐		มีการบริการสา ธารณอย่างทั่วถึง	ประชาชนได้รับรู้ ข้อมูลข่าวสารที่ทันต่อ เหตุการณ์ และทำให้ ชุมชนมีความเข้มแข็ง	กองช่าง
๑๔๙	โครงการวางท่อ คสล. พร้อมบ่อพัก จำนวน ๒ จุด	เพื่อให้ไม่มีน้ำขังและ ระบายน้ำได้เร็วขึ้น	ท่อ คสล. เส้นผ่าน ศูนย์กลาง เมตร ยาว เมตร พร้อม บ่อพัก ตามแบบ อบต. กำหนด					๒๒๐,๐๐๐	ปัญหาน้ำท่วม ซึ่งเป็น ๐	ช่วยระบายน้ำให้มี การระบายได้อย่าง รวดเร็ว	กองช่าง

รายละเอียดโครงการพัฒนา
แผนพัฒนาท้องถิ่น (พ.ศ. ๒๕๖๖ - ๒๕๗๐)
องค์การบริหารส่วนตำบลบ้านใหม่

ก. ยุทธศาสตร์จังหวัดที่ ๓ ส่งเสริมการท่องเที่ยวตามอัตลักษณ์ และการท่องเที่ยวคุณภาพ _____

ข. ยุทธศาสตร์การพัฒนาขององค์กรปกครองส่วนท้องถิ่นในเขตจังหวัด _____ ยุทธศาสตร์ด้านโครงสร้างพื้นฐาน และยุทธศาสตร์การพัฒนาด้านทรัพยากรธรรมชาติและสิ่งแวดล้อม _____

๒. ยุทธศาสตร์ ส่งเสริมความเป็นเมืองมั่นคงปลอดภัยและเป็นมิตรต่อสิ่งแวดล้อม _____

๒.๓ แผนงาน อุตสาหกรรมและการโยธา _____

ที่	โครงการ	วัตถุประสงค์	เป้าหมาย (ผลผลิตของโครงการ)	งบประมาณ					ตัวชี้วัด (KPI)	ผลที่คาดว่าจะ ได้รับ	หน่วยงาน รับผิดชอบหลัก
				๒๕๖๖ (บาท)	๒๕๖๗ (บาท)	๒๕๖๘ (บาท)	๒๕๖๙ (บาท)	๒๕๗๐ (บาท)			
๑๕๐	โครงการก่อสร้างถนน คสล. หมู่ที่ ๗ สายหลังวัดหนองน้ำขุ่น	เพื่อให้ประชาชนได้มีถนน สำหรับใช้ในการคมนาคม ได้อย่างสะดวกรวดเร็ว และปลอดภัย	ถนน คสล. กว้าง เมตร ยาว ๒๐๐ เมตร หนา ๐.๑๕ เมตร ไหล่ทางข้างละ ๐.๐๐ - ๐.๕๐ เมตร ตามแบบ อบต.กำหนด				๒๕๐,๐๐๐		การคมนาคม ดีขึ้น	ประชาชนมีการ คมนาคมสะดวก รวดเร็ว	กองช่าง
๑๕๑	โครงการวางท่อ คสล. พร้อมบ่อบัก หมู่ที่ ๗ สายหน้าบ้านนางสายฝน ศรีจิบ ถึงบ้านนายสน มหาโชติ	เพื่อให้ไม่มีน้ำขังและ ระบายน้ำได้เร็วขึ้น	ท่อ คสล. เส้นผ่าน ศูนย์กลาง ๐.๘๐ เมตร ยาว ๑,๔๓๖ เมตร พร้อมบ่อบัก ตามแบบ อบต.กำหนด			๓๐๐,๐๐๐			ปัญหาน้ำท่วม ซึ่งเป็น ๐	ช่วยระบายน้ำให้มี การระบายได้อย่าง รวดเร็ว	กองช่าง
๑๕๒	โครงการก่อสร้างถนน คสล. หมู่ที่ ๗ ซอย ๕ สายบ้าน น.ส.กนกวรรณ ปรีชา ถึง บ้านนายประทุม เข็มเพชร	เพื่อให้ประชาชนได้มีถนน สำหรับใช้ในการคมนาคม ได้อย่างสะดวกรวดเร็ว และปลอดภัย	ถนน คสล. กว้าง เมตร ยาว ๕๐ เมตร หนา ๐.๑๕ เมตร ไหล่ทางข้างละ ๐.๐๐ - ๐.๕๐ เมตร ตามแบบ อบต.กำหนด		๓๖๐,๐๐๐				การคมนาคม ดีขึ้น	ประชาชนมีการ คมนาคมสะดวก รวดเร็ว	กองช่าง

รายละเอียดโครงการพัฒนา
แผนพัฒนาท้องถิ่น (พ.ศ. ๒๕๖๖ - ๒๕๗๐)
องค์การบริหารส่วนตำบลบ้านใหม่

ก. ยุทธศาสตร์จังหวัดที่ ๓ ส่งเสริมการท่องเที่ยวตามอัตลักษณ์ และการท่องเที่ยวคุณภาพ _____

ข. ยุทธศาสตร์การพัฒนาขององค์กรปกครองส่วนท้องถิ่นในเขตจังหวัด _____ ยุทธศาสตร์ด้านโครงสร้างพื้นฐาน และยุทธศาสตร์การพัฒนาด้านทรัพยากรธรรมชาติและสิ่งแวดล้อม _____

๒. ยุทธศาสตร์ ส่งเสริมความเป็นเมืองมั่นคงปลอดภัยและเป็นมิตรต่อสิ่งแวดล้อม _____

๒.๓ แผนงาน อุตสาหกรรมและการโยธา _____

ที่	โครงการ	วัตถุประสงค์	เป้าหมาย (ผลผลิตของโครงการ)	งบประมาณ					ตัวชี้วัด (KPI)	ผลที่คาดว่าจะได้รับ	หน่วยงาน รับผิดชอบหลัก
				๒๕๖๖ (บาท)	๒๕๖๗ (บาท)	๒๕๖๘ (บาท)	๒๕๖๙ (บาท)	๒๕๗๐ (บาท)			
๑๕๓	โครงการปรับปรุงระบบประปา (เปลี่ยนแทงค์) ภายในหมู่บ้าน หมู่ที่ ๘ บริเวณบ้านนายสมคิด สิ้นธนู	เพื่อให้ประชาชนในหมู่บ้าน ได้มีน้ำสะอาดใช้เพื่อการอุปโภคและบริโภคอย่างทั่วถึง	แทงค์น้ำ สูง ๑๕ ม. ความจุ ๑๕ ม ^๓ ขนาดและแบบตามแบบที่ อบต.กำหนด			๖๐๐,๐๐๐			ปัญหาขาดแคลนน้ำเป็น ๐	ประชาชนมีน้ำอุปโภคบริโภคอย่างทั่วถึง และเพียงพอ	กองช่าง
๑๕๔	โครงการติดตั้งเสาไฟฟ้าส่องสว่าง (โซล่าเซลล์) หมู่ที่ ๘ ตามจุดเสี่ยง	เพื่อให้ประชาชนมีความสะดวก และปลอดภัยในการสัญจรไปมาในเวลาค่ำคืน	โคมไฟฟ้าโซล่าเซลล์ ตามแบบมาตรฐานของการไฟฟ้า		๙๕๐,๐๐๐				อุบัติเหตุและเหตุอาชญากรรมเป็น ๐	ประชาชนภายในหมู่บ้านได้รับความสะดวก ปลอดภัยในการสัญจรไปมาในเวลาค่ำคืน	กองช่าง
๑๕๕	โครงการก่อสร้างถนน คสล. หมู่ที่ ๘ ซอย ๑๔ สายชายเขา	เพื่อให้ประชาชนได้มีถนนสำหรับใช้ในการคมนาคมได้อย่างสะดวกรวดเร็ว และปลอดภัย	ถนน คสล. กว้าง ๓ เมตร ยาว ๑๘๓ เมตร หนา ๐.๑๕ เมตร ไหล่ทางข้างละ ๐.๑๐ - ๐.๕๐ เมตร และท่อคสล. ขนาด ๐.๔๐ เมตร จำนวน ๑๐ ท่อน ตามแบบ อบต.กำหนด	๓๗๓,๐๐๐					การคมนาคมดีขึ้น	ประชาชนมีการคมนาคมสะดวก รวดเร็ว	กองช่าง

รายละเอียดโครงการพัฒนา
แผนพัฒนาท้องถิ่น (พ.ศ. ๒๕๖๖ - ๒๕๗๐)
องค์การบริหารส่วนตำบลบ้านใหม่

ก. ยุทธศาสตร์จังหวัดที่ ๓ ส่งเสริมการท่องเที่ยวตามอัตลักษณ์ และการท่องเที่ยวคุณภาพ _____

ข. ยุทธศาสตร์การพัฒนาขององค์กรปกครองส่วนท้องถิ่นในเขตจังหวัด _____ ยุทธศาสตร์ด้านโครงสร้างพื้นฐาน และยุทธศาสตร์การพัฒนาด้านทรัพยากรธรรมชาติและสิ่งแวดล้อม _____

๒. ยุทธศาสตร์ ส่งเสริมความเป็นเมืองมั่นคงปลอดภัยและเป็นมิตรต่อสิ่งแวดล้อม _____

๒.๓ แผนงาน อุตสาหกรรมและการโยธา _____

ที่	โครงการ	วัตถุประสงค์	เป้าหมาย (ผลผลิตของโครงการ)	งบประมาณ					ตัวชี้วัด (KPI)	ผลที่คาดว่าจะได้รับ	หน่วยงาน รับผิดชอบหลัก
				๒๕๖๖ (บาท)	๒๕๖๗ (บาท)	๒๕๖๘ (บาท)	๒๕๖๙ (บาท)	๒๕๗๐ (บาท)			
๑๕๖	โครงการซ่อมแซมท่อกระจายน้ำ หมู่ที่ ๙ (ย้ายท่อกระจายน้ำ จาก บ้านนายขจร ทองขาว)	เพื่อให้ประชาชนได้รับรู้ ข้อมูลข่าวสารทันต่อ เหตุการณ์	ตามแบบ อบต.กำหนด		๑๕๐,๐๐๐				มีการบริการสาธยายอย่างทั่วถึง	ประชาชนได้รับรู้ ข้อมูลข่าวสารที่ทันต่อ เหตุการณ์ และทำให้ ชุมชนมีความเข้มแข็ง	กองช่าง
๑๕๗	โครงการปรับปรุง - ซ่อมแซม ระบบประปาหมู่บ้าน หมู่ที่ ๑๐ ซอย ๑ บริเวณชายเขา (เปลี่ยน แทงค์)	เพื่อปรับปรุง ซ่อมแซมระบบประปาหมู่บ้านให้ ประชาชนมีน้ำสำหรับ อุปโภค-บริโภคภายใน หมู่บ้านอย่างเพียงพอ	แทงค์น้ำ สูง ๑๕ ม. ความจุ ๑๕ ม ^๓ ขนาด และแบบตามแบบที่ อบต.กำหนด			๓๔๕,๐๐๐			ปัญหาด้าน การขาดแคลนน้ำเป็น ๐	ประชาชนมีน้ำ อุปโภคบริโภค อย่างทั่วถึง และ เพียงพอ	กองช่าง
๑๕๘	โครงการก่อสร้างถนน คสล. หมู่ที่ ๑๐ ซอย ๑	เพื่อให้ประชาชนได้มีถนน สำหรับใช้ในการคมนาคม ได้อย่างสะดวกรวดเร็ว และปลอดภัย	ถนน คสล. กว้าง ๔ เมตร ยาว ๑๓๕ เมตร หนา ๐.๑๕ เมตร ไหล่ ทางข้างละ ๐.๑๐ - ๐.๕๐ เมตร ตามแบบ อบต.กำหนด	๓๙๒,๐๐๐					การคมนาคม ดีขึ้น	ประชาชนมีการ คมนาคมสะดวก รวดเร็ว	กองช่าง
๑๕๙	โครงการก่อสร้างถนนลูกรัง หมู่ที่ ๑๐ สายบ้านป่าเปี้ยก	เพื่อให้ประชาชนได้มีถนน สำหรับใช้ในการคมนาคม ได้อย่าง สะดวกรวดเร็ว และปลอดภัย	ถนนลูกรัง กว้าง ๓ ม. ยาว ๓๐๐ ม. หนา ๑๐ ซม. ตามแบบ อบต.กำหนด			๑๒๕,๐๐๐			การคมนาคม ดีขึ้น	ครัวเรือนมีการ คมนาคมสะดวก รวดเร็ว	กองช่าง

รายละเอียดโครงการพัฒนา
แผนพัฒนาท้องถิ่น (พ.ศ. ๒๕๖๖ - ๒๕๗๐)
องค์การบริหารส่วนตำบลบ้านใหม่

ก. ยุทธศาสตร์จังหวัดที่ ๓ ส่งเสริมการท่องเที่ยวตามอัตลักษณ์ และการท่องเที่ยวคุณภาพ _____

ข. ยุทธศาสตร์การพัฒนาขององค์การปกครองส่วนท้องถิ่นในเขตจังหวัด _____ ยุทธศาสตร์ด้านโครงสร้างพื้นฐาน และยุทธศาสตร์การพัฒนาด้านทรัพยากรธรรมชาติและสิ่งแวดล้อม _____

๒. ยุทธศาสตร์ ส่งเสริมความเป็นเมืองมั่นคงปลอดภัยและเป็นมิตรต่อสิ่งแวดล้อม _____

๒.๓ แผนงาน อุตสาหกรรมและการโยธา _____

ที่	โครงการ	วัตถุประสงค์	เป้าหมาย (ผลผลิตของโครงการ)	งบประมาณ					ตัวชี้วัด (KPI)	ผลที่คาดว่าจะ ได้รับ	หน่วยงาน รับผิดชอบหลัก
				๒๕๖๖ (บาท)	๒๕๖๗ (บาท)	๒๕๖๘ (บาท)	๒๕๖๙ (บาท)	๒๕๗๐ (บาท)			
๑๖๐	โครงการก่อสร้างถนนลูกรัง หมู่ที่ ๑๐ สายบ้านนายพล อ่างหาญ	เพื่อให้ประชาชนได้มีถนน สำหรับใช้ในการคมนาคม ได้อย่าง สะดวกรวดเร็ว และปลอดภัย	ถนนลูกรัง กว้าง ม. ยาว ม. หนา ม. ตามแบบ อบต.กำหนด				๒๕๐,๐๐๐		การคมนาคม ดีขึ้น	ครัวเรือนมีการ คมนาคมสะดวก รวดเร็ว	กองช่าง
๑๖๑	โครงการก่อสร้างถนนลูกรัง หมู่ที่ ๑๐ สายไร่นางเดือน พิมพ์เพชร	เพื่อให้ประชาชนได้มีถนน สำหรับใช้ในการคมนาคม ได้อย่าง สะดวกรวดเร็ว และปลอดภัย	ถนนลูกรัง กว้าง ม. ยาว ม. หนา ม. ตามแบบ อบต.กำหนด		๑๘๙,๐๐๐				การคมนาคม ดีขึ้น	ครัวเรือนมีการ คมนาคมสะดวก รวดเร็ว	กองช่าง
๑๖๒	โครงการปรับปรุง - ซ่อมแซม ระบบประปาหมู่บ้าน หมู่ที่ ๑๐ บริเวณบ่อน้ำสาธารณะ (เปลี่ยนท่อน)	เพื่อปรับปรุง ซ่อมแซมระ ประปาหมู่บ้านให้ ประชาชนมีน้ำสำหรับ อุปโภค-บริโภคภายใน หมู่บ้านอย่างเพียงพอ	และแบบตามแบบที่ อบต.กำหนด				๒๕๐,๐๐๐		ปัญหาด้าน การขาด แคลนน้ำเป็น ๐	ประชาชนมีน้ำ อุปโภคบริโภค อย่างทั่วถึง และ เพียงพอ	กองช่าง
๑๖๓	โครงการขุดลอกคลองทิ้งน้ำ หมู่ที่ ๑๑	เพื่อให้ไม่มีน้ำขังและ ระบายน้ำได้เร็วขึ้น	มีขนาดกว้างยาว ตาม แบบ อบต.กำหนด			๑๕๐,๐๐๐			ปัญหาน้ำท่วม ซึ่งเป็น ๐	ช่วยระบายน้ำให้มี การระบายได้อย่าง รวดเร็ว	กองช่าง
๑๖๔	โครงการซ่อมท่อระบายน้ำ หมู่ที่ ๑๑ ซอย ๖	เพื่อให้ไม่มีน้ำขังและ ระบายน้ำได้เร็วขึ้น	ท่อระบายน้ำ พร้อมบ่อ พัก ตามแบบ อบต. กำหนด			๑๕๐,๐๐๐			ปัญหาน้ำท่วม ซึ่งเป็น ๐	ช่วยระบายน้ำให้มี การระบายได้อย่าง รวดเร็ว	กองช่าง

รายละเอียดโครงการพัฒนา
แผนพัฒนาท้องถิ่น (พ.ศ. ๒๕๖๖ - ๒๕๗๐)
องค์การบริหารส่วนตำบลบ้านใหม่

ก. ยุทธศาสตร์จังหวัดที่ ๓ ส่งเสริมการท่องเที่ยวตามอัตลักษณ์ และการท่องเที่ยวคุณภาพ _____

ข. ยุทธศาสตร์การพัฒนาขององค์กรปกครองส่วนท้องถิ่นในเขตจังหวัด _____ ยุทธศาสตร์ด้านโครงสร้างพื้นฐาน และยุทธศาสตร์การพัฒนาด้านทรัพยากรธรรมชาติและสิ่งแวดล้อม _____

๒. ยุทธศาสตร์ ส่งเสริมความเป็นเมืองมั่นคงปลอดภัยและเป็นมิตรต่อสิ่งแวดล้อม _____

๒.๓ แผนงาน อุตสาหกรรมและการโยธา _____

ที่	โครงการ	วัตถุประสงค์	เป้าหมาย (ผลผลิตของโครงการ)	งบประมาณ					ตัวชี้วัด (KPI)	ผลที่คาดว่าจะ ได้รับ	หน่วยงาน รับผิดชอบหลัก
				๒๕๖๖ (บาท)	๒๕๖๗ (บาท)	๒๕๖๘ (บาท)	๒๕๖๙ (บาท)	๒๕๗๐ (บาท)			
๑๖๕	โครงการติดตั้งเสาไฟฟ้าส่องสว่าง หมู่ที่ ๓ จำนวน ๒ จุด	เพื่อให้ประชาชนมีความ สะดวก และปลอดภัยใน การสัญจรไปมาในเวลา ค่ำ ค่ำคืน	โคมไฟฟ้าขนาด ๒x๔๐ วัตตามแบบมาตรฐาน ของการไฟฟ้า				๑๔๐,๐๐๐		อุบัติเหตุและ เหตุ อาชญากรรม เป็น ๐	ประชาชนภายใน หมู่บ้านได้รับความ สะดวก ปลอดภัย ในการสัญจรไป ใน เวลา ค่ำ ค่ำคืน	อบต./ การไฟฟ้า ส่วนภูมิภาค
๑๖๖	โครงการวางท่อระบายน้ำ หมู่ที่ ๔ ซอย ๗ ลงหนองบัวแดง	เพื่อให้ไม่มีน้ำขังและ ระบายน้ำได้เร็วขึ้น	ท่อระบายน้ำ เส้นผ่าน ศูนย์กลาง เมตร ยาว เมตร พร้อม บ่อพัก ตามแบบ อบต. กำหนด			๓๒๐,๐๐๐			ปัญหาน้ำท่วม ขังเป็น ๐	ช่วยระบายน้ำให้ มี การระบายได้อย่าง รวดเร็ว	กองช่าง
๑๖๗	โครงการติดตั้งเสาไฟฟ้าส่องสว่าง หมู่ที่ ๔	เพื่อให้ประชาชนมีความ สะดวก และปลอดภัยใน การสัญจรไปมาในเวลา ค่ำ ค่ำคืน	โคมไฟฟ้าขนาด ๒x๔๐ วัตตามแบบมาตรฐาน ของการไฟฟ้า				๔๔๐,๐๐๐		อุบัติเหตุและ เหตุ อาชญากรรม เป็น ๐	ประชาชนภายใน หมู่ บ้าน ได้รับความ สะดวก ปลอดภัย ในการสัญจรไป ใน เวลา ค่ำ ค่ำคืน	อบต./ การไฟฟ้า ส่วนภูมิภาค

รายละเอียดโครงการพัฒนา
แผนพัฒนาท้องถิ่น (พ.ศ. ๒๕๖๖ - ๒๕๗๐)
องค์การบริหารส่วนตำบลบ้านใหม่

ก. ยุทธศาสตร์จังหวัดที่ ๓ ส่งเสริมการท่องเที่ยวตามอัตลักษณ์ และการท่องเที่ยวคุณภาพ _____

ข. ยุทธศาสตร์การพัฒนาขององค์กรปกครองส่วนท้องถิ่นในเขตจังหวัด _____ ยุทธศาสตร์ด้านโครงสร้างพื้นฐาน และยุทธศาสตร์การพัฒนาด้านทรัพยากรธรรมชาติและสิ่งแวดล้อม _____

๒. ยุทธศาสตร์ ส่งเสริมความเป็นเมืองมั่นคงปลอดภัยและเป็นมิตรต่อสิ่งแวดล้อม _____

๒.๓ แผนงาน อุตสาหกรรมและการโยธา _____

ที่	โครงการ	วัตถุประสงค์	เป้าหมาย (ผลผลิตของโครงการ)	งบประมาณ					ตัวชี้วัด (KPI)	ผลที่คาดว่าจะ ได้รับ	หน่วยงาน รับผิดชอบหลัก
				๒๕๖๖ (บาท)	๒๕๖๗ (บาท)	๒๕๖๘ (บาท)	๒๕๖๙ (บาท)	๒๕๗๐ (บาท)			
๑๖๘	โครงการวางท่อระบายน้ำ หมู่ที่ ๕ สายบ้านนายประภัก จำเริญรักษา	เพื่อให้ไม่มีน้ำขังและ ระบายน้ำได้เร็วขึ้น	ท่อระบายน้ำ เส้นผ่าน ศูนย์กลาง เมตร ยาว เมตร พร้อม บ่อพัก ตามแบบ อบต. กำหนด				๒๒๐,๐๐๐		ปัญหาน้ำท่วม ซึ่งเป็น ๐	ช่วยระบายน้ำให้มี การระบายได้อย่าง รวดเร็ว	กองช่าง
๑๖๙	โครงการติดตั้งเสาไฟฟ้าส่องสว่าง หมู่ที่ ๖ บริเวณศาลาหมู่บ้าน	เพื่อให้ประชาชนมีความ สะดวก และปลอดภัยใน การสัญจรไปมาในเวลาค่ำ คืน	เสาไฟฟ้าไฮแมส ตาม แบบมาตรฐานของการ ไฟฟ้า	๔๖๓,๐๐๐					อุบัติเหตุและ เหตุ อาชญากรรม เป็น ๐	ประชาชนภายใน หมู่บ้านได้รับความ สะดวก ปลอดภัย ในการสัญจรไปใน เวลาค่ำคืน	อบต./ การไฟฟ้า ส่วนภูมิภาค
๑๗๐	โครงการก่อสร้างถนนลาดยางแอส ฟัลท์ติกคอนกรีต (Overlay) หมู่ที่ ๗ ซอย ๑ สายพาร์มโก้ เชื่อม ตำบลรางสาสี่	เพื่อให้ประชาชนได้มีถนน สำหรับใช้ในการคมนาคม ได้อย่างสะดวกรวดเร็ว และปลอดภัย	ถนนลาดยาง กว้าง เมตร ยาว เมตร หนา เมตร ตาม แบบ อบต.กำหนด			๕๐๐,๐๐๐			การคมนาคมดี ขึ้น	ประชาชนมีการ คมนาคมสะดวก รวดเร็ว	กองช่าง

รายละเอียดโครงการพัฒนา
แผนพัฒนาท้องถิ่น (พ.ศ. ๒๕๖๖ - ๒๕๗๐)
องค์การบริหารส่วนตำบลบ้านใหม่

ก. ยุทธศาสตร์จังหวัดที่ ๓ ส่งเสริมการท่องเที่ยวตามอัตลักษณ์ และการท่องเที่ยวคุณภาพ _____

ข. ยุทธศาสตร์การพัฒนาขององค์กรปกครองส่วนท้องถิ่นในเขตจังหวัด _____ ยุทธศาสตร์ด้านโครงสร้างพื้นฐาน และยุทธศาสตร์การพัฒนาด้านทรัพยากรธรรมชาติและสิ่งแวดล้อม _____

๒. ยุทธศาสตร์ ส่งเสริมความเป็นเมืองมั่นคงปลอดภัยและเป็นมิตรต่อสิ่งแวดล้อม _____

๒.๓ แผนงาน อุตสาหกรรมและการโยธา _____

ที่	โครงการ	วัตถุประสงค์	เป้าหมาย (ผลผลิตของโครงการ)	งบประมาณ					ตัวชี้วัด (KPI)	ผลที่คาดว่าจะได้รับ	หน่วยงาน รับผิดชอบหลัก
				๒๕๖๖ (บาท)	๒๕๖๗ (บาท)	๒๕๖๘ (บาท)	๒๕๖๙ (บาท)	๒๕๗๐ (บาท)			
๑๗๑	โครงการก่อสร้างถนน คสล. หมู่ที่ ๙ สายทางขอย๔/๑ บ้านนายนิริราชย์ นิรันดร์ธนากุล	เพื่อให้ประชาชนได้มีถนน สำหรับการคมนาคม ได้อย่างสะดวกรวดเร็ว และปลอดภัย	ถนน คสล. กว้าง เมตร ยาว เมตร หนา ๐.๑๕ เมตร ไหล่ทางข้างละ ๐.๐๐ - ๐.๕๐ เมตร ตามแบบ อบต.กำหนด			๒๖๗,๐๐๐			การคมนาคม ดีขึ้น	ประชาชนมีการ คมนาคมสะดวก รวดเร็ว	กองช่าง
๑๗๒	โครงการก่อสร้างถนน คสล. หมู่ที่ ๑๐ สายทาง ขอย ๑	เพื่อให้ประชาชนได้มีถนน สำหรับการคมนาคม ได้อย่างสะดวกรวดเร็ว และปลอดภัย	ถนน คสล. กว้าง เมตร ยาว เมตร หนา ๐.๑๕ เมตร ไหล่ทางข้างละ ๐.๐๐ - ๐.๕๐ เมตร ตามแบบ อบต.กำหนด			๘๐๐,๐๐๐			การคมนาคม ดีขึ้น	ประชาชนมีการ คมนาคมสะดวก รวดเร็ว	กองช่าง
๑๗๓	โครงการก่อสร้างถนนลูกรังโดยใช้ หินคลุก หมู่ที่ ๑๐ ขอย ๗	เพื่อให้ประชาชนได้มีถนน สำหรับการคมนาคม ได้อย่าง สะดวกรวดเร็ว และปลอดภัย	ถนนลูกรัง กว้าง ม. ยาว ม. หนา ม. ตามแบบ อบต.กำหนด				๔๕๒,๐๐๐		การคมนาคม ดีขึ้น	ครัวเรือนมีการ คมนาคมสะดวก รวดเร็ว	กองช่าง

รายละเอียดโครงการพัฒนา
แผนพัฒนาท้องถิ่น (พ.ศ. ๒๕๖๖ - ๒๕๗๐)
องค์การบริหารส่วนตำบลบ้านใหม่

ก. ยุทธศาสตร์จังหวัดที่ ๓ ส่งเสริมการท่องเที่ยวตามอัตลักษณ์ และการท่องเที่ยวคุณภาพ _____

ข. ยุทธศาสตร์การพัฒนาขององค์กรปกครองส่วนท้องถิ่นในเขตจังหวัด _____ ยุทธศาสตร์ด้านโครงสร้างพื้นฐาน และยุทธศาสตร์การพัฒนาด้านทรัพยากรธรรมชาติและสิ่งแวดล้อม _____

๒. ยุทธศาสตร์ ส่งเสริมความเป็นเมืองมั่นคงปลอดภัยและเป็นมิตรต่อสิ่งแวดล้อม _____

๒.๓ แผนงาน อุตสาหกรรมและการโยธา _____

ที่	โครงการ	วัตถุประสงค์	เป้าหมาย (ผลผลิตของโครงการ)	งบประมาณ					ตัวชี้วัด (KPI)	ผลที่คาดว่าจะได้รับ	หน่วยงาน รับผิดชอบหลัก
				๒๕๖๖ (บาท)	๒๕๖๗ (บาท)	๒๕๖๘ (บาท)	๒๕๖๙ (บาท)	๒๕๗๐ (บาท)			
๑๗๔	โครงการก่อสร้างถนน คสล. หมู่ที่ ๘ ซอย ๒ สายบ้านนางแก้ว	เพื่อให้ประชาชนได้มีถนน สำหรับการคมนาคม ได้อย่างสะดวกรวดเร็ว และปลอดภัย	ถนน คสล. กว้าง เมตร ยาว เมตร หนา ๐.๑๕ เมตร ไหล่ทางข้างละ ๐.๐๐ - ๐.๕๐ เมตร ตามแบบ อบต.กำหนด			๒๔๕,๐๐๐			การคมนาคม ดีขึ้น	ประชาชนมีการ คมนาคมสะดวก รวดเร็ว	กองช่าง
๑๗๕	โครงการก่อสร้างถนน คสล. หมู่ที่ ๘ ซอย ๙	เพื่อให้ประชาชนได้มีถนน สำหรับการคมนาคม ได้อย่างสะดวกรวดเร็ว และปลอดภัย	ถนน คสล. กว้าง เมตร ยาว เมตร หนา ๐.๑๕ เมตร ไหล่ทางข้างละ ๐.๐๐ - ๐.๕๐ เมตร ตามแบบ อบต.กำหนด		๓๐๐,๐๐๐				การคมนาคม ดีขึ้น	ประชาชนมีการ คมนาคมสะดวก รวดเร็ว	กองช่าง

รายละเอียดโครงการพัฒนา
แผนพัฒนาท้องถิ่น (พ.ศ. ๒๕๖๖ - ๒๕๗๐)
องค์การบริหารส่วนตำบลบ้านใหม่

ก. ยุทธศาสตร์จังหวัดที่ ๓ ส่งเสริมการท่องเที่ยวตามอัตลักษณ์ และการท่องเที่ยวคุณภาพ _____

ข. ยุทธศาสตร์การพัฒนาขององค์กรปกครองส่วนท้องถิ่นในเขตจังหวัด _____ ยุทธศาสตร์ด้านโครงสร้างพื้นฐาน และยุทธศาสตร์การพัฒนาด้านทรัพยากรธรรมชาติและสิ่งแวดล้อม _____

๒. ยุทธศาสตร์ ส่งเสริมความเป็นเมืองมั่นคงปลอดภัยและเป็นมิตรต่อสิ่งแวดล้อม _____

๒.๓ แผนงาน อุตสาหกรรมและการโยธา _____

ที่	โครงการ	วัตถุประสงค์	เป้าหมาย (ผลผลิตของโครงการ)	งบประมาณ					ตัวชี้วัด (KPI)	ผลที่คาดว่าจะได้รับ	หน่วยงาน รับผิดชอบหลัก
				๒๕๖๖ (บาท)	๒๕๖๗ (บาท)	๒๕๖๘ (บาท)	๒๕๖๙ (บาท)	๒๕๗๐ (บาท)			
๑๗๖	โครงการก่อสร้างถนน คสล. หมู่ที่ ๘ สายบ้านผู้ช่วยค้อม	เพื่อให้ประชาชนได้มีถนน สำหรับการคมนาคม ได้อย่างสะดวกรวดเร็ว และปลอดภัย	ถนน คสล. กว้าง เมตร ยาว เมตร หนา ๐.๑๕ เมตร ไหล่ทางข้างละ ๐.๐๐ - ๐.๕๐ เมตร ตามแบบ อบต.กำหนด			๒๔๖,๐๐๐			การคมนาคม ดีขึ้น	ประชาชนมีการ คมนาคมสะดวก รวดเร็ว	กองช่าง
๑๗๗	โครงการก่อสร้างถนน คสล. หมู่ที่ ๘ ซอย ๑๓ สายบ้านนายธวัช (ต่อจากเดิม)	เพื่อให้ประชาชนได้มีถนน สำหรับการคมนาคม ได้อย่างสะดวกรวดเร็ว และปลอดภัย	ถนน คสล. กว้าง เมตร ยาว เมตร หนา ๐.๑๕ เมตร ไหล่ทางข้างละ ๐.๐๐ - ๐.๕๐ เมตร ตามแบบ อบต.กำหนด		๑๒๐,๐๐๐				การคมนาคม ดีขึ้น	ประชาชนมีการ คมนาคมสะดวก รวดเร็ว	กองช่าง

รายละเอียดโครงการพัฒนา
แผนพัฒนาท้องถิ่น (พ.ศ. ๒๕๖๖ - ๒๕๗๐)
องค์การบริหารส่วนตำบลบ้านใหม่

ก. ยุทธศาสตร์จังหวัดที่ ๓ ส่งเสริมการท่องเที่ยวตามอัตลักษณ์ และการท่องเที่ยวคุณภาพ _____

ข. ยุทธศาสตร์การพัฒนาขององค์กรปกครองส่วนท้องถิ่นในเขตจังหวัด _____ ยุทธศาสตร์ด้านโครงสร้างพื้นฐาน และยุทธศาสตร์การพัฒนาด้านทรัพยากรธรรมชาติและสิ่งแวดล้อม _____

๒. ยุทธศาสตร์ ส่งเสริมความเป็นเมืองมั่นคงปลอดภัยและเป็นมิตรต่อสิ่งแวดล้อม _____

๒.๓ แผนงาน อุตสาหกรรมและการโยธา _____

ที่	โครงการ	วัตถุประสงค์	เป้าหมาย (ผลผลิตของโครงการ)	งบประมาณ					ตัวชี้วัด (KPI)	ผลที่คาดว่าจะได้รับ	หน่วยงาน รับผิดชอบหลัก
				๒๕๖๖ (บาท)	๒๕๖๗ (บาท)	๒๕๖๘ (บาท)	๒๕๖๙ (บาท)	๒๕๗๐ (บาท)			
๑๗๘	โครงการก่อสร้างถนน คสล. หมู่ที่ ๘ สายบ้านนางน้อย	เพื่อให้ประชาชนได้มีถนน สำหรับการคมนาคม ได้อย่างสะดวกรวดเร็ว และปลอดภัย	ถนน คสล. กว้าง เมตร ยาว เมตร หนา ๐.๑๕ เมตร ไหล่ทางข้างละ ๐.๐๐ - ๐.๕๐ เมตร ตามแบบ อบต.กำหนด			๒๕๕,๐๐๐			การคมนาคม ดีขึ้น	ประชาชนมีการ คมนาคมสะดวก รวดเร็ว	กองช่าง
๑๗๙	โครงการก่อสร้างถนน คสล. หมู่ที่ ๘ ซอย ๑๒ สายบ้านนางวิษราพร พร้อมประติษฐ์	เพื่อให้ประชาชนได้มีถนน สำหรับการคมนาคม ได้อย่างสะดวกรวดเร็ว และปลอดภัย	ถนน คสล. กว้าง เมตร ยาว เมตร หนา ๐.๑๕ เมตร ไหล่ทางข้างละ ๐.๐๐ - ๐.๕๐ เมตร ตามแบบ อบต.กำหนด		๓๓๐,๐๐๐				การคมนาคม ดีขึ้น	ประชาชนมีการ คมนาคมสะดวก รวดเร็ว	กองช่าง
๑๘๐	โครงการก่อสร้างถนนคอนกรีตเสริมเหล็กหมู่ที่ ๑ สายบ้านผู้พันนิวัฒน์ ฝั่งสวน	เพื่อให้ประชาชนได้มีถนน สำหรับการคมนาคม ได้อย่างสะดวกรวดเร็ว และปลอดภัย	กว้าง ๓ ม. ยาว ๑๕๐ ม.หนา ๐.๑๕ ม ตาม แบบที่ อบต.กำหนด					๒๕๐,๐๐๐	การคมนาคม ดีขึ้น	ครัวเรือนมีการ คมนาคมสะดวก รวดเร็ว	อบต.บ้านใหม่

รายละเอียดโครงการพัฒนา
แผนพัฒนาท้องถิ่น (พ.ศ. ๒๕๖๖ - ๒๕๗๐)
องค์การบริหารส่วนตำบลบ้านใหม่

ก. ยุทธศาสตร์จังหวัดที่ ๓ ส่งเสริมการท่องเที่ยวตามอัตลักษณ์ และการท่องเที่ยวคุณภาพ _____

ข. ยุทธศาสตร์การพัฒนาขององค์การปกครองส่วนท้องถิ่นในเขตจังหวัด _____ ยุทธศาสตร์ด้านโครงสร้างพื้นฐาน และยุทธศาสตร์การพัฒนาด้านทรัพยากรธรรมชาติและสิ่งแวดล้อม _____

๒. ยุทธศาสตร์ ส่งเสริมความเป็นเมืองมั่นคงปลอดภัยและเป็นมิตรต่อสิ่งแวดล้อม _____

๒.๓ แผนงาน อุตสาหกรรมและการโยธา _____

ที่	โครงการ	วัตถุประสงค์	เป้าหมาย (ผลผลิตของโครงการ)	งบประมาณ					ตัวชี้วัด (KPI)	ผลที่คาดว่าจะ ได้รับ	หน่วยงาน รับผิดชอบหลัก
				๒๕๖๖ (บาท)	๒๕๖๗ (บาท)	๒๕๖๘ (บาท)	๒๕๖๙ (บาท)	๒๕๗๐ (บาท)			
๑๘๑	โครงการก่อสร้างถนนคอนกรีตเสริมเหล็กหมู่ที่ ๑ สายบ้านนางภิญโญ	เพื่อให้ประชาชนได้มีถนน สำหรับการคมนาคม ได้อย่างสะดวกรวดเร็ว และปลอดภัย	กว้าง ๓ ม. ยาว ๔๔ ม. หนา ๐.๑๕ ม ตามแบบ ที่ อบต.กำหนด				๗๕,๐๐๐		การคมนาคม ดีขึ้น	ครัวเรือนมีการ คมนาคมสะดวก รวดเร็ว	อบต.บ้านใหม่
๑๘๒	โครงการก่อสร้างถนนคอนกรีตเสริมเหล็กสายบ้านนายพิระยุทธ เปล่งไพล หมู่ที่ ๑	เพื่อให้ประชาชนได้มีถนน สำหรับการคมนาคม ได้อย่างสะดวกรวดเร็ว และปลอดภัย	กว้าง ๓ ม. ยาว ๑๑๐ ม. ตามแบบที่ อบต. กำหนด		๒๐๐,๐๐๐				การคมนาคม ดีขึ้น	ครัวเรือนมีการ คมนาคมสะดวก รวดเร็ว	อบต.บ้านใหม่
๑๘๓	โครงการขุดลอกคลองส่งน้ำ (คลองไส้ไก่) หมู่ที่ ๑	เพื่อให้ไม่มีน้ำขังและ ระบายน้ำได้เร็วขึ้น	จำนวน ๔ สาย			๑๐๐,๐๐๐			ปัญหาน้ำ ท่วมขังเป็น ๐	ช่วยระบายน้ำที่ขัง ให้มีการระบายได้ อย่างรวดเร็ว	อบต.บ้านใหม่
๑๘๔	โครงการก่อสร้างถนนแอสฟัลติกคอนกรีต (overlay) สายบ้านต้นลำไย หมู่ที่ ๓ เชื่อมเขตเทศบาลตำบลลำไย	เพื่อให้ประชาชนได้มีถนน สำหรับการคมนาคม ได้อย่างสะดวกรวดเร็ว และปลอดภัย	ก่อสร้างถนนแอสฟัลติก คอนกรีต (overlay)หมู่ที่ ๓ ขนาด กว้าง ๔.๕๐ ม. ยาว ๒,๓๐๐.๐๐ ม. หนา ๐.๐๕ ม.		๓,๑๒๕,๐๐๐				คุณภาพชีวิต ประชาชนดีขึ้น	ประชาชนมีการ คมนาคมสะดวก รวดเร็ว	ขอรับการ สนับสนุน งบประมาณ

รายละเอียดโครงการพัฒนา
แผนพัฒนาท้องถิ่น (พ.ศ. ๒๕๖๖ - ๒๕๗๐)
องค์การบริหารส่วนตำบลบ้านใหม่

ก. ยุทธศาสตร์จังหวัดที่ ๓ ส่งเสริมการท่องเที่ยวตามอัตลักษณ์ และการท่องเที่ยวคุณภาพ _____

ข. ยุทธศาสตร์การพัฒนาขององค์การปกครองส่วนท้องถิ่นในเขตจังหวัด _____ ยุทธศาสตร์ด้านโครงสร้างพื้นฐาน และยุทธศาสตร์การพัฒนาด้านทรัพยากรธรรมชาติและสิ่งแวดล้อม _____

๒. ยุทธศาสตร์ ส่งเสริมความเป็นเมืองมั่นคงปลอดภัยและเป็นมิตรต่อสิ่งแวดล้อม _____

๒.๓ แผนงาน อุตสาหกรรมและการโยธา _____

ที่	โครงการ	วัตถุประสงค์	เป้าหมาย (ผลผลิตของโครงการ)	งบประมาณ					ตัวชี้วัด (KPI)	ผลที่คาดว่าจะได้รับ	หน่วยงาน รับผิดชอบหลัก
				๒๕๖๖ (บาท)	๒๕๖๗ (บาท)	๒๕๖๘ (บาท)	๒๕๖๙ (บาท)	๒๕๗๐ (บาท)			
๑๘๕	โครงการปรับปรุงถนนลาดยาง แอลฟัลต์ติกคอนกรีต (Overlay) เส้นบ้านผู้ช่วยสุที่ หมู่ที่ ๔ ตำบล บ้านใหม่ ถึงตำบลพังทง (ประตูน้ำ ชลประทาน)	เพื่อให้ประชาชนได้มีถนน สำหรับการคมนาคม ได้อย่างสะดวกรวดเร็ว และปลอดภัย	ขนาดกว้าง ๔.๕๐ ม. ยาว ๒,๐๐๐.๐๐ ม.				๓,๐๐๐,๐๐๐		คุณภาพชีวิต ประชาชนดีขึ้น	ครัวเรือนมีการ คมนาคมสะดวก รวดเร็ว	ขอรับการ สนับสนุน งบประมาณ
๑๘๖	โครงการก่อสร้างถนนลาดยางสาย บ้านนางอบ หมู่ที่ ๗ ถึงตำบลราง สาตี หมู่ที่ ๖	เพื่อให้ประชาชนได้มีถนน สำหรับการคมนาคม ได้อย่างสะดวกรวดเร็ว และปลอดภัย	ถนนลาดยาง ขนาดกว้าง ๔.๐๐ ม. ยาว ๑,๐๐๐.๐๐ ม.			๑,๕๐๐,๐๐๐			คุณภาพชีวิต ประชาชนดีขึ้น	ครัวเรือนมีการ คมนาคมสะดวก รวดเร็ว	ขอรับการ สนับสนุน งบประมาณ
๑๘๗	โครงการพัฒนาเส้นทางขนส่ง ผลผลิตทางการเกษตรเชื่อมโยงการ ท่องเที่ยว โดยการก่อสร้างถนน คอนกรีตเสริมเหล็ก พร้อมวางท่อ คอนกรีตเสริมเหล็ก	เพื่อให้ประชาชน เกษตรกร และ นักท่องเที่ยว มีเส้นทางใน การเดินทางที่สะดวกและ ปลอดภัย	ถนนคอนกรีตเสริมเหล็ก และท่อคอนกรีตพร้อม บ่อพัก				๒,๘๐๐,๐๐๐		การคมนาคมดี ขึ้น	ประชาชน เกษตรกร และนักท่องเที่ยว มี การคมนาคมสะดวก รวดเร็ว	ขอรับการ สนับสนุน งบประมาณ
๑๘๘	โครงการปรับปรุงภูมิทัศน์บริเวณ หน้าวัดต้นลำไย	เพื่อให้ประชาชนมีที่ พักผ่อนหย่อนใจ	บริเวณหน้าวัดต้นลำไย	๑๘,๕๒๑,๐๐๐					คุณภาพชีวิต ประชาชนดีขึ้น	เพื่อให้ประชาชนมี ที่พัก ผ่อนคลาย และมีสถานที่ ท่องเที่ยวใหม่ใน พื้นที่	ขอรับการ สนับสนุน งบประมาณ / อบต.บ้านใหม่

รายละเอียดโครงการพัฒนา
แผนพัฒนาท้องถิ่น (พ.ศ. ๒๕๖๖ - ๒๕๗๐)
องค์การบริหารส่วนตำบลบ้านใหม่

ก. ยุทธศาสตร์จังหวัดที่ ๓ ส่งเสริมการท่องเที่ยวตามอัตลักษณ์ และการท่องเที่ยวคุณภาพ _____

ข. ยุทธศาสตร์การพัฒนาขององค์การปกครองส่วนท้องถิ่นในเขตจังหวัด _____ ยุทธศาสตร์ด้านโครงสร้างพื้นฐาน และยุทธศาสตร์การพัฒนาด้านทรัพยากรธรรมชาติและสิ่งแวดล้อม _____

๒. ยุทธศาสตร์ ส่งเสริมความเป็นเมืองมั่นคงปลอดภัยและเป็นมิตรต่อสิ่งแวดล้อม _____

๒.๓ แผนงาน อุตสาหกรรมและการโยธา _____

ที่	โครงการ	วัตถุประสงค์	เป้าหมาย (ผลผลิตของโครงการ)	งบประมาณ					ตัวชี้วัด (KPI)	ผลที่คาดว่าจะได้รับ	หน่วยงาน รับผิดชอบหลัก
				๒๕๖๖ (บาท)	๒๕๖๗ (บาท)	๒๕๖๘ (บาท)	๒๕๖๙ (บาท)	๒๕๗๐ (บาท)			
๑๘๙	โครงการปรับปรุงภูมิทัศน์ตำบลบ้านใหม่	เพื่อจัดสภาพแวดล้อมภายในตำบลบ้านใหม่ให้ปลอดภัย น่าอยู่ และสวยงาม	พื้นที่ในตำบลบ้านใหม่		๒,๐๐๐,๐๐๐				คุณภาพชีวิตประชาชนดีขึ้น	มีสภาพแวดล้อมที่ดี ปลอดภัย น่าอยู่ และสวยงาม	ขอรับการสนับสนุนงบประมาณ / อบต.บ้านใหม่
๑๙๐	โครงการก่อสร้างถนน คสล. หมู่ที่ ๘ สายบ้านนายสำเร็จ	เพื่อให้ประชาชนได้มีถนนสำหรับการคมนาคมได้อย่างสะดวกรวดเร็ว และปลอดภัย	ถนน คสล. กว้าง เมตร ยาว เมตร หนา ๐.๑๕ เมตร ไหล่ทางข้างละ ๐.๐๐ - ๐.๕๐ เมตร ตามแบบ อบต.กำหนด			๖๗๐,๐๐๐			การคมนาคมดีขึ้น	ประชาชนมีการคมนาคมสะดวกรวดเร็ว	กองช่าง
๑๙๑	โครงการก่อสร้างถนน คสล. หมู่ที่ ๙ สายทางปากซอย ๔ เชื่อมกับทางหลวงแผ่นดิน ๓๔๙๒	เพื่อให้ประชาชนได้มีถนนสำหรับการคมนาคมได้อย่างสะดวกรวดเร็ว และปลอดภัย	ถนน คสล. กว้าง ๔ เมตร ยาว ๙ เมตร หนา ๐.๑๕ เมตร ไหล่ทางข้างละ ๐.๐๐ - ๐.๕๐ เมตร ตามแบบ อบต. กำหนด	๓๔,๐๐๐					การคมนาคมดีขึ้น	ประชาชนมีการคมนาคมสะดวกรวดเร็ว	กองช่าง

รายละเอียดโครงการพัฒนา
แผนพัฒนาท้องถิ่น (พ.ศ. ๒๕๖๖ - ๒๕๗๐)
องค์การบริหารส่วนตำบลบ้านใหม่

ก. ยุทธศาสตร์จังหวัดที่ ๓ ส่งเสริมการท่องเที่ยวตามอัตลักษณ์ และการท่องเที่ยวคุณภาพ _____

ข. ยุทธศาสตร์การพัฒนาขององค์กรปกครองส่วนท้องถิ่นในเขตจังหวัด _____ ยุทธศาสตร์ด้านโครงสร้างพื้นฐาน และยุทธศาสตร์การพัฒนาด้านทรัพยากรธรรมชาติและสิ่งแวดล้อม _____

๒. ยุทธศาสตร์ ส่งเสริมความเป็นเมืองมั่นคงปลอดภัยและเป็นมิตรต่อสิ่งแวดล้อม _____

๒.๓ แผนงาน อุตสาหกรรมและการโยธา _____

ที่	โครงการ	วัตถุประสงค์	เป้าหมาย (ผลผลิตของโครงการ)	งบประมาณ					ตัวชี้วัด (KPI)	ผลที่คาดว่าจะ ได้รับ	หน่วยงาน รับผิดชอบหลัก
				๒๕๖๖ (บาท)	๒๕๖๗ (บาท)	๒๕๖๘ (บาท)	๒๕๖๙ (บาท)	๒๕๗๐ (บาท)			
๑๙๒	โครงการก่อสร้างถนน คสล. หมู่ที่ ๙ สายทางปากซอย ๕ เชื่อมกับทาง หลวงแผ่นดิน ๓๔๙๒	เพื่อให้ประชาชนได้มีถนน สำหรับการคมนาคม ได้อย่างสะดวกรวดเร็ว และปลอดภัย	ถนน คสล. กว้าง ๔ เมตร ยาว ๑๕ เมตร หนา ๐.๑๕ เมตร ไหล่ ทางข้างละ ๐.๐๐ - ๐.๕๐ เมตร ตามแบบ อบต.กำหนด	๔๓,๕๐๐					การคมนาคม ดีขึ้น	ประชาชนมีการ คมนาคมสะดวก รวดเร็ว	กองช่าง
๑๙๓	โครงการก่อสร้างถนน คสล. หมู่ที่ ๗ สายทางปากซอย ๕ เชื่อมกับทาง หลวงแผ่นดิน ๓๔๙๒	เพื่อให้ประชาชนได้มีถนน สำหรับการคมนาคม ได้อย่างสะดวกรวดเร็ว และปลอดภัย	ถนน คสล. กว้าง ๔ เมตร ยาว ๑๕ เมตร หนา ๐.๑๕ เมตร ไหล่ทางข้างละ ๐.๐๐ -๐.๕๐ เมตร ตาม แบบ อบต.กำหนด	๔๓,๕๐๐					การคมนาคม ดีขึ้น	ประชาชนมีการ คมนาคมสะดวก รวดเร็ว	กองช่าง
๑๙๔	โครงการวางท่อระบายน้ำ หมู่ที่ ๒ หน้าร้านครัวเจ็อยเชื่อมบ่อพัก ซอยบ้านผู้ใหญ่สมควร	เพื่อให้ไม่มีน้ำขังและ ระบายน้ำได้เร็วขึ้น	ท่อระบายน้ำ เส้นผ่าน ศูนย์กลาง ๐.๔๐ เมตร จำนวน ๑๐๘ ท่อน พร้อม บ่อพัก จำนวน ๘ บ่อ ตาม แบบ อบต.กำหนด	๑๖๔,๐๐๐					ปัญหาน้ำท่วม ซึ่งเป็น ๐	ช่วยระบายน้ำให้มี การระบายได้อย่าง รวดเร็ว	กองช่าง
๑๙๕	โครงการก่อสร้างถนน คสล. หมู่ที่ ๗ สายทางสวนนงนุช เชื่อมกับทาง หลวงแผ่นดิน ๓๔๙๒	เพื่อให้ประชาชนได้มีถนน สำหรับการคมนาคม ได้อย่างสะดวกรวดเร็ว และปลอดภัย	ถนน คสล. กว้าง ๔ เมตร ยาว ๑๕ เมตร หนา ๐.๑๕ เมตร ไหล่ทางข้างละ ๐.๐๐ -๐.๕๐ เมตร ตาม แบบ อบต.กำหนด	๘๙,๐๐๐					การคมนาคม ดีขึ้น	ประชาชนมีการ คมนาคมสะดวก รวดเร็ว	กองช่าง
รวม	โครงการ	-	-	๓๖,๕๒๖,๖๐๐	๒๙,๒๐๐,๕๐๐	๒๕,๕๔๗,๘๐๐	๒๕,๘๑๓,๘๐๐	๒๖,๑๗๒,๐๐๐	-	-	

รายละเอียดโครงการพัฒนา
แผนพัฒนาท้องถิ่น (พ.ศ. ๒๕๖๖ - ๒๕๗๐)
องค์การบริหารส่วนตำบลบ้านใหม่

- ก. ยุทธศาสตร์จังหวัดที่ ๓ ส่งเสริมการท่องเที่ยวตามอัตลักษณ์ และการท่องเที่ยวคุณภาพ _____
- ข. ยุทธศาสตร์การพัฒนาขององค์กรปกครองส่วนท้องถิ่นในเขตจังหวัด _____ ยุทธศาสตร์พัฒนาด้านทรัพยากรธรรมชาติกับสิ่งแวดล้อม _____
๒. ยุทธศาสตร์ ส่งเสริมความเป็นเมืองมั่นคงปลอดภัยและเป็นมิตรต่อสิ่งแวดล้อม _____
- ๒.๔ แผนงาน เคหะชุมชน _____

ที่	โครงการ	วัตถุประสงค์	เป้าหมาย (ผลผลิตของโครงการ)	งบประมาณและที่ผ่านมา					ตัวชี้วัด (KPI)	ผลที่คาดว่าจะได้รับ	หน่วยงาน รับผิดชอบหลัก
				๒๕๖๖ (บาท)	๒๕๖๗ (บาท)	๒๕๖๘ (บาท)	๒๕๖๙ (บาท)	๒๕๗๐ (บาท)			
๑	กำจัดวัชพืช และทำความสะอาดบริเวณ ริมแม่น้ำและทางสาธารณะ	เพื่อให้ประชาชนมีส่วนร่วม ในการรักษาแม่น้ำ และทางสาธารณะ	กำจัดวัชพืช ทำความ สะอาดริมแม่น้ำ และ ทางสาธารณะ ในวัน สำคัญ	๒๐,๐๐๐	๒๐,๐๐๐	๒๐,๐๐๐	๒๐,๐๐๐	๒๐,๐๐๐		ริมแม่น้ำและทาง สาธารณะดูสะอาด ขึ้น	อบต.บ้านใหม่
รวม	๑ โครงการ	-	-	๒๐,๐๐๐	๒๐,๐๐๐	๒๐,๐๐๐	๒๐,๐๐๐	๒๐,๐๐๐	-	-	

รายละเอียดโครงการพัฒนา
แผนพัฒนาท้องถิ่น (พ.ศ. ๒๕๖๖ - ๒๕๗๐)
องค์การบริหารส่วนตำบลบ้านใหม่

ก. ยุทธศาสตร์จังหวัดที่ ๓ ส่งเสริมการท่องเที่ยวตามอัตลักษณ์ และการท่องเที่ยวคุณภาพ _____

ข. ยุทธศาสตร์การพัฒนาขององค์กรปกครองส่วนท้องถิ่นในเขตจังหวัด _____ ยุทธศาสตร์การพัฒนาด้านทรัพยากรธรรมชาติกับสิ่งแวดล้อม _____

๒. ยุทธศาสตร์ ส่งเสริมความเป็นเมืองมั่นคงปลอดภัยและเป็นมิตรต่อสิ่งแวดล้อม _____

๒.๕ แผนงาน สาธารณสุข _____

ที่	โครงการ	วัตถุประสงค์	เป้าหมาย (ผลผลิตของโครงการ)	งบประมาณ					ตัวชี้วัด (KPI)	ผลที่คาดว่าจะได้รับ	หน่วยงาน รับผิดชอบหลัก	
				๒๕๖๖ (บาท)	๒๕๖๗ (บาท)	๒๕๖๘ (บาท)	๒๕๖๙ (บาท)	๒๕๗๐ (บาท)				
๑	รณรงค์ให้ประชาชนปลูกต้นไม้บริเวณที่อยู่อาศัยและที่สาธารณะ	เพื่อให้ประชาชนได้มีจิตสำนึกในการอนุรักษ์ทรัพยากรป่าไม้	ให้ครัวเรือนปลูกต้นไม้ ครัวเรือนละ ๑ ต้น และด้วยความร่วมมือในการปลูกในที่สาธารณะ			๒๐,๐๐๐			๒๐,๐๐๐		จะมีต้นไม้เพิ่มขึ้นอย่างน้อย ครัวเรือนละ ๑ ต้น	อบต.บ้านใหม่
๒	รณรงค์สร้างจิตสำนึกโดยการประชาสัมพันธ์ให้ประชาชนที่อาศัยอยู่ริมแม่น้ำให้ช่วยกันรักษาความสะอาดไม่ปล่อยของเสียลงแม่น้ำลำคลอง	สร้างจิตสำนึกโดยการให้ประชาชนที่อาศัยอยู่ริมแม่น้ำให้ช่วยกันรักษาความสะอาดไม่ปล่อยของเสียลงแม่น้ำลำคลอง	ประชาสัมพันธ์ให้ประชาชนที่อาศัยอยู่ริมแม่น้ำให้ช่วยกันรักษาความสะอาดไม่ปล่อยของเสียลงแม่น้ำลำคลอง	๑๐๐,๐๐๐							ปัญหาน้ำเน่า - เสีย ในแม่น้ำลำคลองลดลง	อบต.บ้านใหม่
๓	ส่งเสริมและสนับสนุนการกำจัดขยะมูลฝอยอย่างถูกวิธี ตลอดจนการศึกษาอบรมดูงานการจัดหาวิธีรองรับขยะ	เพื่อให้มีวิธีการในการกำจัดอย่างถูกวิธี	ประชาชนในตำบลบ้านใหม่	๒๐๐,๐๐๐	๒๐๐,๐๐๐	๒๐๐,๐๐๐	๒๐๐,๐๐๐	๒๐๐,๐๐๐		ประชาชนมีการกำจัดขยะเป็นระบบสามารถนำมาแปรรูปใหม่ และมีรายได้เพิ่มขึ้น	อบต.บ้านใหม่	
รวม	๓ โครงการ	-	-	๓๐๐,๐๐๐	๒๐๐,๐๐๐	๒๒๐,๐๐๐	๒๐๐,๐๐๐	๒๒๐,๐๐๐	-	-	-	

รายละเอียดโครงการพัฒนา
แผนพัฒนาท้องถิ่น (พ.ศ. ๒๕๖๖ - ๒๕๗๐)
องค์การบริหารส่วนตำบลบ้านใหม่

ก. ยุทธศาสตร์จังหวัดที่ ๓ ส่งเสริมการท่องเที่ยวตามอัตลักษณ์ และการท่องเที่ยวคุณภาพ _____

ข. ยุทธศาสตร์การพัฒนาขององค์กรปกครองส่วนท้องถิ่นในเขตจังหวัด _____ ยุทธศาสตร์การพัฒนาด้านทรัพยากรธรรมชาติกับสิ่งแวดล้อม _____

๓. ยุทธศาสตร์ส่งเสริมการท่องเที่ยวตามอัตลักษณ์และการท่องเที่ยวปลอดภัย _____

๓.๑ แผนงาน บริหารงานทั่วไป _____

ที่	โครงการ	วัตถุประสงค์	เป้าหมาย (ผลผลิตของโครงการ)	งบประมาณ					ตัวชี้วัด (KPI)	ผลที่คาดว่าจะได้รับ	หน่วยงาน รับผิดชอบหลัก
				๒๕๖๖ (บาท)	๒๕๖๗ (บาท)	๒๕๖๘ (บาท)	๒๕๖๙ (บาท)	๒๕๗๐ (บาท)			
๑	รณรงค์ และ ฝึกอบรมเพื่อสร้างจิตสำนึกให้อนุรักษ์ทรัพยากรธรรมชาติและสิ่งแวดล้อม	เพื่อให้ประชาชนมีส่วนร่วมและมีจิตสำนึกในการอนุรักษ์ทรัพยากรธรรมชาติและสิ่งแวดล้อม	จัดอบรม , จัดทำป้ายรณรงค์ , ทำแผ่นพับแจก , กิจกรรมจิตอาสา			๓๐,๐๐๐	๓๐,๐๐๐	๓๐,๐๐๐	จำนวนกิจกรรมที่มีการดำเนินการ	ประชาชนมีจิตสำนึกอนุรักษ์ทรัพยากรธรรมชาติและสิ่งแวดล้อมเพิ่มมากขึ้น	สนง. สิ่งแวดล้อม/อบต.บ้านใหม่
๒	ปรับปรุงดูแลสวนสาธารณะ และต้นไม้ริมทางสาธารณะ ภายในตำบล	เพื่อปรับปรุงสวนสาธารณะและภูมิทัศน์ในเขตตำบลบ้านใหม่	สิ่งแวดล้อม และสวนสาธารณะในเขตตำบลบ้านใหม่มีสภาพแวดล้อมที่ดีขึ้น			๑๐๐,๐๐๐	๑๐๐,๐๐๐	๑๐๐,๐๐๐	จำนวนกิจกรรมที่มีการดำเนินการ	สิ่งแวดล้อมในเขตตำบลบ้านใหม่ดีขึ้น	อบต.บ้านใหม่
๓	โครงการคลองสวย น้ำใส	เพื่อให้ประชาชนได้มีจิตสำนึกในการอนุรักษ์แหล่งน้ำต่างๆ	สิ่งแวดล้อม และแหล่งน้ำในเขตตำบลบ้านใหม่มีสภาพแวดล้อมที่ดีขึ้น			๕๐,๐๐๐	๕๐,๐๐๐	๕๐,๐๐๐		เพื่อให้ประชาชนเห็นคุณค่าในพืชพันธุ์ และอนุรักษ์พันธุ์กรรมพืช	อบต.บ้านใหม่
รวม	๓ โครงการ	-	-	๐	๐	๑๘๐,๐๐๐	๑๘๐,๐๐๐	๑๘๐,๐๐๐	-	-	-

รายละเอียดโครงการพัฒนา
แผนพัฒนาท้องถิ่น (พ.ศ. ๒๕๖๖ - ๒๕๗๐)
องค์การบริหารส่วนตำบลบ้านใหม่

- ก. ยุทธศาสตร์จังหวัดที่ ๒. ส่งเสริมการพัฒนาระบบเกษตรอย่างครบวงจร _____.
- ข. ยุทธศาสตร์การพัฒนาขององค์กรปกครองส่วนท้องถิ่นในเขตจังหวัด _____ ยุทธศาสตร์การพัฒนาด้านเศรษฐกิจ _____.
๔. ยุทธศาสตร์ส่งเสริมการพัฒนาระบบเกษตรอย่างครบวงจร _____.
- ๔.๑ แผนงาน บริหารงานทั่วไป _____.

ที่	โครงการ	วัตถุประสงค์	เป้าหมาย (ผลผลิตของโครงการ)	งบประมาณ					ตัวชี้วัด (KPI)	ผลที่คาดว่าจะได้รับ	หน่วยงาน รับผิดชอบหลัก
				๒๕๖๖ (บาท)	๒๕๖๗ (บาท)	๒๕๖๘ (บาท)	๒๕๖๙ (บาท)	๒๕๗๐ (บาท)			
๑	โครงการน้ำหมักชีวภาพเพื่อทดแทนการใช้สารเคมี	เพื่อให้ประชาชนได้รับความรู้เกี่ยวกับการทำน้ำหมักชีวภาพทดแทนการใช้สารเคมี	หมู่ที่ ๑-๑๒	๓๐,๐๐๐	๓๐,๐๐๐	๓๐,๐๐๐	๓๐,๐๐๐	๓๐,๐๐๐	โครงการที่สำเร็จตามวัตถุประสงค์	ประชาชนได้มีความรู้เกี่ยวกับการทำน้ำหมักชีวภาพทดแทนการใช้สารเคมี	อบต.บ้านใหม่
รวม	๑ โครงการ	-	-	๓๐,๐๐๐	๓๐,๐๐๐	๓๐,๐๐๐	๓๐,๐๐๐	๓๐,๐๐๐	-	-	-

รายละเอียดโครงการพัฒนา
แผนพัฒนาท้องถิ่น (พ.ศ. ๒๕๖๖ - ๒๕๗๐)
องค์การบริหารส่วนตำบลบ้านใหม่

- ก. ยุทธศาสตร์จังหวัดที่ ๒. ส่งเสริมการพัฒนาระบบเกษตรอย่างครบวงจร _____
- ข. ยุทธศาสตร์การพัฒนาขององค์กรปกครองส่วนท้องถิ่นในเขตจังหวัด _____ ยุทธศาสตร์การพัฒนาด้านเศรษฐกิจ _____
๔. ยุทธศาสตร์ส่งเสริมการพัฒนาระบบเกษตรอย่างครบวงจร _____
- ๔.๒ แผนงาน อุตสาหกรรมและการโยธา _____

ที่	โครงการ	วัตถุประสงค์	เป้าหมาย (ผลผลิตของโครงการ)	งบประมาณ					ตัวชี้วัด (KPI)	ผลที่คาดว่าจะได้รับ	หน่วยงาน รับผิดชอบหลัก
				๒๕๖๖ (บาท)	๒๕๖๗ (บาท)	๒๕๖๘ (บาท)	๒๕๖๙ (บาท)	๒๕๗๐ (บาท)			
	โครงการขุดลอกคลองส่งน้ำ (คลองไส้ไก่) หมู่ที่ ๑	เพื่อให้ไม่มีน้ำขังและระบายน้ำได้เร็วขึ้น	จำนวน ๔ สาย			๑๐๐,๐๐๐			ปัญหาน้ำท่วมขังเป็น ๐	ช่วยระบายน้ำที่ขังให้มีการระบายได้อย่างรวดเร็ว	อบต.บ้านใหม่
รวม	๑ โครงการ	-	-	๐	๐	๑๐๐,๐๐๐	๐	๐	-	-	-

รายละเอียดโครงการพัฒนา
แผนพัฒนาท้องถิ่น (พ.ศ. ๒๕๖๖ - ๒๕๗๐)
องค์การบริหารส่วนตำบลบ้านใหม่

- ก. ยุทธศาสตร์จังหวัดที่ ๒ ส่งเสริมการพัฒนาระบบเกษตรอย่างครบวงจร _____
- ข. ยุทธศาสตร์การพัฒนาขององค์การปกครองส่วนท้องถิ่นในเขตจังหวัด _____ ยุทธศาสตร์การพัฒนาด้านเศรษฐกิจ _____
๔. ยุทธศาสตร์ส่งเสริมการพัฒนาเกษตรอย่างครบวงจร _____
- ๔.๓ แผนงาน การเกษตร _____

ที่	โครงการ	วัตถุประสงค์	เป้าหมาย (ผลผลิตของโครงการ)	งบประมาณ					ตัวชี้วัด (KPI)	ผลที่คาดว่าจะได้รับ	หน่วยงาน รับผิดชอบหลัก
				๒๕๖๖ (บาท)	๒๕๖๗ (บาท)	๒๕๖๘ (บาท)	๒๕๖๙ (บาท)	๒๕๗๐ (บาท)			
๑	โครงการพัฒนาและสร้างจิตสำนึกให้กับประชาชนและกลุ่มเกษตรกรอินทรีย์ - ชีวภาพ ตามแบบเศรษฐกิจพอเพียง	ให้ความรู้เกี่ยวกับประชาชนและกลุ่มเกษตรกรในเรื่องของความรู้ต่าง ๆ เช่น การเพาะเลี้ยงปลา การทำนาข้าวแบบลดต้นทุน การสาธิตการทำปุ๋ย การนำสมุนไพรมาทำอินทรีย์ชีวภาพ	จัดอบรมให้ความรู้เกี่ยวกับประชาชนและกลุ่มเกษตรกรในเรื่องของความรู้ต่าง ๆ	๑๐๐,๐๐๐	๑๐๐,๐๐๐	๑๐๐,๐๐๐	๑๐๐,๐๐๐	๑๐๐,๐๐๐		มีการดำเนินงานตามแนวทางเศรษฐกิจพอเพียงและมีสภาพแวดล้อมที่ดี	อบต.บ้านใหม่
๒	โครงการปลูกผักปลอดสารพิษ	เพื่อให้ประชาชนได้รับประทานผักปลอดสารพิษ	หมู่ที่ ๑-๑๑			๕๐,๐๐๐				ประชาชนได้รับประทานผักปลอดสารพิษ	อบต.บ้านใหม่
๓	สนับสนุนโครงการการผลิตพืชอาหารปลอดภัยได้มาตรฐาน	เพื่อส่งเสริมสนับสนุนโครงการการผลิตพืชอาหารปลอดภัย	หมู่ที่ ๑-๑๑			๕๐,๐๐๐			โครงการที่สำเร็จตามวัตถุประสงค์	มีการผลิตพืชอาหารปลอดภัยได้ตามมาตรฐาน	อบต.บ้านใหม่/ สนง.เกษตร

รายละเอียดโครงการพัฒนา
แผนพัฒนาท้องถิ่น (พ.ศ. ๒๕๖๖ - ๒๕๗๐)
องค์การบริหารส่วนตำบลบ้านใหม่

- ก. ยุทธศาสตร์จังหวัดที่ ๒ ส่งเสริมการพัฒนาระบบเกษตรอย่างครบวงจร _____
- ข. ยุทธศาสตร์การพัฒนาขององค์กรปกครองส่วนท้องถิ่นในเขตจังหวัด _____ ยุทธศาสตร์การพัฒนาด้านเศรษฐกิจ _____
๔. ยุทธศาสตร์ส่งเสริมการพัฒนาเกษตรอย่างครบวงจร _____
- ๔.๓ แผนงาน การเกษตร _____

ที่	โครงการ	วัตถุประสงค์	เป้าหมาย (ผลผลิตของโครงการ)	งบประมาณ					ตัวชี้วัด (KPI)	ผลที่คาดว่าจะได้รับ	หน่วยงาน รับผิดชอบหลัก
				๒๕๖๖ (บาท)	๒๕๖๗ (บาท)	๒๕๖๘ (บาท)	๒๕๖๙ (บาท)	๒๕๗๐ (บาท)			
๔	สนับสนุนโครงการลดต้นทุนการผลิต ผลิตภัณฑ์ทางการเกษตร	เพื่อส่งเสริมสนับสนุนโครงการลดต้นทุนการผลิต ผลิตภัณฑ์ทางการเกษตร	หมู่ที่ ๑-๑๑			๕๐,๐๐๐			โครงการที่สำเร็จตามวัตถุประสงค์	มีการลดต้นทุนการผลิต ผลิตภัณฑ์ทางการเกษตร	อบต.บ้านใหม่/ สنج.เกษตร
๕	ส่งเสริมการปลูกไม้รวกหิมรื้อ	เพื่อส่งเสริมสนับสนุนการปลูกไม้รวกหิมรื้อ	หมู่ที่ ๑-๑๑				๕๐,๐๐๐		โครงการที่สำเร็จตามวัตถุประสงค์	ประชาชนได้ใช้ประโยชน์จากไม้รวกที่ปลูกหิมรื้อ	อบต.บ้านใหม่/ สنج.เกษตร
๖	โครงการอนุรักษ์พันธุกรรมพืชอันเนื่องมาจากพระราชดำริสมเด็จพระเทพรัตนราชสุดาฯ สยามบรมราชกุมารี	เพื่อให้ประชาชนได้มีจิตสำนึกในการอนุรักษ์พันธุกรรมพืช	เข้าร่วมโครงการอนุรักษ์พันธุกรรมพืชฯ			๕๐,๐๐๐	๕๐,๐๐๐	๕๐,๐๐๐		เพื่อให้ประชาชนเห็นคุณค่าในพืชพื้นถิ่น และอนุรักษ์พันธุกรรมพืช	อบต.บ้านใหม่
รวม	๖ โครงการ	-	-	๑๐๐,๐๐๐	๑๐๐,๐๐๐	๓๐๐,๐๐๐	๒๐๐,๐๐๐	๑๕๐,๐๐๐	-	-	-

รายละเอียดโครงการพัฒนา
แผนพัฒนาท้องถิ่น (พ.ศ. ๒๕๖๖ - ๒๕๗๐)
องค์การบริหารส่วนตำบลบ้านใหม่

ก. ยุทธศาสตร์จังหวัดที่ ๔ ส่งเสริมและพัฒนาาระบบเศรษฐกิจ เขตเศรษฐกิจพิเศษและการค้าชายแดน _____

ข. ยุทธศาสตร์การพัฒนาขององค์กรปกครองส่วนท้องถิ่นในเขตจังหวัด _____ ยุทธศาสตร์การพัฒนาด้านเศรษฐกิจ _____

๕. ยุทธศาสตร์ส่งเสริมการพัฒนาระบบเศรษฐกิจ _____

๕.๑ แผนงาน บริหารงานทั่วไป _____

ที่	โครงการ	วัตถุประสงค์	เป้าหมาย (ผลผลิตของโครงการ)	งบประมาณ					ตัวชี้วัด (KPI)	ผลที่คาดว่าจะได้รับ	หน่วยงาน รับผิดชอบหลัก
				๒๕๖๖ (บาท)	๒๕๖๗ (บาท)	๒๕๖๘ (บาท)	๒๕๖๙ (บาท)	๒๕๗๐ (บาท)			
๑	โครงการส่งเสริมและสนับสนุนกลุ่มอาชีพเกษตรกร	เพื่อให้กลุ่มเกษตรกรได้รับการช่วยเหลือและการแนะนำในด้านการประกอบอาชีพ ต่าง ๆ	กลุ่มอาชีพเกษตรกร	๑๐๐,๐๐๐	๑๐๐,๐๐๐	๑๐๐,๐๐๐	๑๐๐,๐๐๐	๑๐๐,๐๐๐	คุณภาพชีวิตประชาชนดีขึ้นลดรายจ่ายในการดำรงชีวิต	กลุ่มเกษตรกรที่เข้าร่วมโครงการมีรายได้เพิ่มขึ้น	อบต.บ้านใหม่,สนง.เกษตร
๒	ฝึกอบรมส่งเสริมอาชีพตามความสนใจของประชาชน	เพื่อให้ชุมชน มีหนึ่งหมู่บ้าน หนึ่งผลิตภัณฑ์	ทั้ง ๑๑ หมู่บ้าน	๕๐,๐๐๐	๓๐,๐๐๐	๖๐,๐๐๐	๖๐,๐๐๐	๖๐,๐๐๐	คุณภาพชีวิตประชาชนดีขึ้นเพิ่มรายได้ในการดำรงชีวิต	ครัวเรือนที่เข้ารับการอบรมมีอาชีพเสริมและมีรายได้เพิ่ม	อบต.บ้านใหม่
รวม	๒ โครงการ	-	-	๑๕๐,๐๐๐	๑๓๐,๐๐๐	๑๖๐,๐๐๐	๑๖๐,๐๐๐	๑๖๐,๐๐๐	-	-	-

รายละเอียดโครงการพัฒนา
แผนพัฒนาท้องถิ่น (พ.ศ. ๒๕๖๖ - ๒๕๗๐)
องค์การบริหารส่วนตำบลบ้านใหม่

- ก. ยุทธศาสตร์จังหวัดที่ ๔ ส่งเสริมและพัฒนาระบบเศรษฐกิจ เขตเศรษฐกิจพิเศษและการค้าชายแดน _____
- ข. ยุทธศาสตร์การพัฒนาขององค์การบริหารส่วนท้องถิ่นในเขตจังหวัด _____ ยุทธศาสตร์การพัฒนาด้านเศรษฐกิจ _____
๕. ยุทธศาสตร์ส่งเสริมการพัฒนาระบบเศรษฐกิจ _____
- ๕.๒ แผนงาน การเกษตร _____

ที่	โครงการ	วัตถุประสงค์	เป้าหมาย (ผลผลิตของโครงการ)	งบประมาณ					ตัวชี้วัด (KPI)	ผลที่คาดว่าจะได้รับ	หน่วยงาน รับผิดชอบหลัก
				๒๕๖๖ (บาท)	๒๕๖๗ (บาท)	๒๕๖๘ (บาท)	๒๕๖๙ (บาท)	๒๕๗๐ (บาท)			
๑	ป้องกันโรคระบาดในสัตว์เศรษฐกิจ	เพื่อป้องกันโรคระบาดที่เกิดกับสัตว์เศรษฐกิจ เช่น วัว	ฉีดวัคซีนป้องกันโรคปากและเท้าเปื่อยกับวัว	๒๐,๐๐๐	๒๐,๐๐๐	๒๐,๐๐๐	๒๐,๐๐๐	๒๐,๐๐๐		ไม่ก่อให้เกิดโรคระบาดกับสัตว์	อบต.บ้านใหม่, สนง.ปศุสัตว์
๒	โครงการส่งเสริมการผลิตสารชีวภัณฑ์และการป้องกัน กำจัดโรคแมลงศัตรูพืช	เพื่อป้องกัน และช่วยเหลือกกลุ่มเกษตรกรที่ได้รับความเดือดร้อนอันเนื่องมาจากภัยธรรมชาติ	เกษตรกรในตำบลบ้านใหม่	๑๐๐,๐๐๐	๑๐๐,๐๐๐	๑๐๐,๐๐๐	๑๐๐,๐๐๐	๑๐๐,๐๐๐		มีการส่งเสริมการผลิตสารชีวภัณฑ์ในการป้องกัน กำจัดโรคแมลงศัตรูพืช	อบต.บ้านใหม่, สนง.เกษตร
๓	ส่งเสริมกลุ่มอาชีพผู้เลี้ยงสัตว์เศรษฐกิจ	เพื่อสนับสนุนกลุ่มอาชีพผู้เลี้ยงสัตว์	กลุ่มผู้เลี้ยงโคขุน , โคนม , สัตว์ปีก	๕๐,๐๐๐	๕๐,๐๐๐	๕๐,๐๐๐	๕๐,๐๐๐	๕๐,๐๐๐		ครัวเรือนเกษตรกรที่เข้าร่วมโครงการมีรายได้เพิ่มขึ้น	อบต.บ้านใหม่, สนง.ปศุสัตว์
๔	โครงการเลี้ยงสัตว์เพื่อลดค่าใช้จ่ายในครัวเรือน	เพื่อลดค่าใช้จ่ายในครัวเรือน	เกษตรกรในตำบลบ้านใหม่			๒๐,๐๐๐				มีการลดค่าใช้จ่ายในครัวเรือนเกษตรกรที่เข้าร่วมโครงการ	อบต.บ้านใหม่, สนง.ปศุสัตว์
รวม	๔ โครงการ	-	-	๑๗๐,๐๐๐	๑๗๐,๐๐๐	๑๙๐,๐๐๐	๑๗๐,๐๐๐	๑๗๐,๐๐๐	-	-	-

รายละเอียดโครงการพัฒนา
แผนพัฒนาท้องถิ่น (พ.ศ. ๒๕๖๖ - ๒๕๗๐)
องค์การบริหารส่วนตำบลบ้านใหม่

- ก. ยุทธศาสตร์จังหวัดที่ ๑ เสริมสร้างสุขภาวะ ความมั่นคง ความปลอดภัยและสังคมแห่งการเรียนรู้ _____
- ข. ยุทธศาสตร์การพัฒนาขององค์กรปกครองส่วนท้องถิ่นในเขตจังหวัด _____ ยุทธศาสตร์การพัฒนาด้านการบริหารจัดการ _____
๖. ยุทธศาสตร์ส่งเสริมการพัฒนาบุคลากรท้องถิ่น และการบริหารจัดการบ้านเมืองที่ดี _____
- ๖.๑ แผนงาน บริหารงานทั่วไป _____

ที่	โครงการ	วัตถุประสงค์	เป้าหมาย (ผลผลิตของโครงการ)	งบประมาณ					ตัวชี้วัด (KPI)	ผลที่คาดว่าจะได้รับ	หน่วยงาน รับผิดชอบหลัก
				๒๕๖๖ (บาท)	๒๕๖๗ (บาท)	๒๕๖๘ (บาท)	๒๕๖๙ (บาท)	๒๕๗๐ (บาท)			
๑	ดำเนินการกิจการให้บริการสาธารณสุขที่ได้รับการถ่ายโอน เช่น ด้านโครงสร้างพื้นฐาน ,ด้านงานส่งเสริมสุขภาพชีวิต , ด้านการจัดระเบียบชุมชน/สังคม และการรักษาความสงบเรียบร้อย , ด้านการวางแผน การส่งเสริมการลงทุน พาณิชยกรรม และการท่องเที่ยว , ด้านการบริหารจัดการ และการอนุรักษ์ทรัพยากรธรรมชาติ สิ่งแวดล้อม , ด้านศิลปะ วัฒนธรรม จารีต ประเพณีและภูมิปัญญาท้องถิ่น ฯลฯ	เพื่อเสริมศักยภาพให้เข้มแข็งเพียงพอในการดำเนินการกิจการสาธารณสุข และพัฒนาท้องถิ่นได้อย่างมีประสิทธิภาพ	ตามภารกิจกิจการให้บริการสาธารณสุขที่ได้รับการถ่ายโอน				๓๐๐,๐๐๐			อบต.บ้านใหม่มีการพัฒนาท้องถิ่นได้อย่างมีประสิทธิภาพ	สำนักปลัด
๒	โครงการพิทักษ์รักษาไว้ซึ่งชาติ ศาสนา พระมหากษัตริย์	เพื่อส่งเสริมกิจกรรม/โครงการพิทักษ์รักษาไว้ซึ่งชาติ ศาสนา พระมหากษัตริย์	ดำเนินการตามนโยบายรัฐบาลและยุทธศาสตร์การพัฒนาจังหวัด			๑๐๐,๐๐๐	๑๐๐,๐๐๐	๑๐๐,๐๐๐	๑ โครงการ	ประชาชนได้ระลึกถึงสถาบันพระมหากษัตริย์	สำนักปลัด

รายละเอียดโครงการพัฒนา
แผนพัฒนาท้องถิ่น (พ.ศ. ๒๕๖๖ - ๒๕๗๐)
องค์การบริหารส่วนตำบลบ้านใหม่

แบบ ผ.๐๒

- ก. ยุทธศาสตร์จังหวัดที่ ๑ เสริมสร้างสุขภาวะ ความมั่นคง ความปลอดภัยและสังคมแห่งการเรียนรู้ _____
- ข. ยุทธศาสตร์การพัฒนาขององค์กรปกครองส่วนท้องถิ่นในเขตจังหวัด _____ ยุทธศาสตร์การพัฒนาด้านการบริหารจัดการ _____
๖. ยุทธศาสตร์ส่งเสริมการพัฒนาบุคลากรท้องถิ่น และการบริหารจัดการบ้านเมืองที่ดี _____
- ๖.๑ แผนงาน บริหารงานทั่วไป _____

ที่	โครงการ	วัตถุประสงค์	เป้าหมาย (ผลผลิตของโครงการ)	งบประมาณ					ตัวชี้วัด (KPI)	ผลที่คาดว่าจะได้รับ	หน่วยงาน รับผิดชอบหลัก
				๒๕๖๖ (บาท)	๒๕๖๗ (บาท)	๒๕๖๘ (บาท)	๒๕๖๙ (บาท)	๒๕๗๐ (บาท)			
๓	ปฏิบัติงานหรือดำเนินการตามแนวนโยบายของ รัฐบาลและยุทธศาสตร์การพัฒนาจังหวัด	เพื่อส่งเสริมกิจกรรม แผนงาน โครงการ ที่ดำเนินการตาม แนวทางนโยบายของ รัฐบาลและ ยุทธศาสตร์การ พัฒนาจังหวัด	ดำเนินการตาม นโยบายรัฐบาล และยุทธศาสตร์ การพัฒนาจังหวัด	๕๐,๐๐๐	๕๐,๐๐๐	๕๐,๐๐๐	๕๐,๐๐๐	๕๐,๐๐๐		ผลสำเร็จที่ได้ ดำเนินการตาม กิจกรรม แผนงาน โครงการที่ ดำเนินการตาม แนวทางนโยบายของ รัฐบาลและ ยุทธศาสตร์การ พัฒนาจังหวัด	สำนักปลัด
๔	โครงการสนับสนุนการดำเนินการตามหลัก ปรัชญาเศรษฐกิจพอเพียง	เพื่อส่งเสริมและ สนับสนุนการ ดำเนินการตามหลัก ปรัชญาเศรษฐกิจ พอเพียง				๑๐๐,๐๐๐	๑๐๐,๐๐๐	๑๐๐,๐๐๐	๑ โครงการ		สำนักปลัด

รายละเอียดโครงการพัฒนา
แผนพัฒนาท้องถิ่น (พ.ศ. ๒๕๖๖ - ๒๕๗๐)
องค์การบริหารส่วนตำบลบ้านใหม่

แบบ ผ.๐๒

- ก. ยุทธศาสตร์จังหวัดที่ ๑ เสริมสร้างสุขภาวะ ความมั่นคง ความปลอดภัยและสังคมแห่งการเรียนรู้ _____
- ข. ยุทธศาสตร์การพัฒนาขององค์กรปกครองส่วนท้องถิ่นในเขตจังหวัด _____ ยุทธศาสตร์การพัฒนาด้านการบริหารจัดการ _____
๖. ยุทธศาสตร์ส่งเสริมการพัฒนาบุคลากรท้องถิ่น และการบริหารจัดการบ้านเมืองที่ดี _____
- ๖.๑ แผนงาน บริหารงานทั่วไป _____

ที่	โครงการ	วัตถุประสงค์	เป้าหมาย (ผลผลิตของโครงการ)	งบประมาณ					ตัวชี้วัด (KPI)	ผลที่คาดว่าจะได้รับ	หน่วยงาน รับผิดชอบหลัก
				๒๕๖๖ (บาท)	๒๕๖๗ (บาท)	๒๕๖๘ (บาท)	๒๕๖๙ (บาท)	๒๕๗๐ (บาท)			
๕	ส่งเสริม สนับสนุนการศึกษาและ อบรมเสริมทักษะให้ความรู้แก่บุคลากร รวมถึงคณะผู้บริหาร สมาชิกสภาองค์การบริหารส่วนตำบลบ้านใหม่	เพื่อเพิ่มขีดความสามารถศักยภาพของบุคลากร รวมถึงคณะผู้บริหาร สมาชิกสภาองค์การบริหารส่วนตำบลบ้านใหม่	จำนวน ๕๖ คน			๑๐๐,๐๐๐	๑๐๐,๐๐๐	๑๐๐,๐๐๐		บุคลากรรวมถึงคณะผู้บริหารสมาชิกสภาองค์การบริหารส่วนตำบลบ้านใหม่มีศักยภาพรองรับการปฏิบัติงาน	สำนักปลัด
๖	จัดหาอุปกรณ์ วัสดุ ครุภัณฑ์ เครื่องมือ และ บุคคลเพื่อ เสริมสร้างศักยภาพในการบริหารจัดการ	เพื่อเพิ่มศักยภาพในการบริหารจัดการ แก่เจ้าหน้าที่ในการบริการประชาชน เช่นวัสดุอุปกรณ์ ต่าง ๆ และการจ้างเหมาต่างๆ	ตามความเหมาะสมของงานที่ปฏิบัติ			๑๐๐,๐๐๐	๑๐๐,๐๐๐	๑๐๐,๐๐๐		ศักยภาพในการบริหารจัดการมีมากขึ้น	สำนักปลัด

รายละเอียดโครงการพัฒนา
แผนพัฒนาท้องถิ่น (พ.ศ. ๒๕๖๖ - ๒๕๗๐)
องค์การบริหารส่วนตำบลบ้านใหม่

แบบ ผ.๐๒

- ก. ยุทธศาสตร์จังหวัดที่ ๑ เสริมสร้างสุขภาวะ ความมั่นคง ความปลอดภัยและสังคมแห่งการเรียนรู้ _____
- ข. ยุทธศาสตร์การพัฒนาขององค์กรปกครองส่วนท้องถิ่นในเขตจังหวัด _____ ยุทธศาสตร์การพัฒนาด้านการบริหารจัดการ _____
๖. ยุทธศาสตร์ส่งเสริมการพัฒนาบุคลากรท้องถิ่น และการบริหารจัดการบ้านเมืองที่ดี _____
- ๖.๑ แผนงาน บริหารงานทั่วไป _____

ที่	โครงการ	วัตถุประสงค์	เป้าหมาย (ผลผลิตของโครงการ)	งบประมาณ					ตัวชี้วัด (KPI)	ผลที่คาดว่าจะได้รับ	หน่วยงาน รับผิดชอบหลัก
				๒๕๖๖ (บาท)	๒๕๖๗ (บาท)	๒๕๖๘ (บาท)	๒๕๖๙ (บาท)	๒๕๗๐ (บาท)			
๗	ปรับปรุงอัตราบุคลากรให้สามารถบริหารจัดการ ตอบสนองความต้องการของประชาชน ให้มี ประสิทธิภาพยิ่งขึ้น	เพื่อให้มีบุคลากร ปฏิบัติงานตาม ภารกิจหน้าที่ได้อย่าง เหมาะสมเพื่อ ตอบสนองความ ต้องการของ ประชาชนตาม อัตราส่วนไม่เกินร้อยละ ๔๐ ของรายได้	ตามความ เหมาะสมของงาน ที่ปฏิบัติ			ตามอัตรา บุคลากร	ตามอัตรา บุคลากร	ตามอัตรา บุคลากร		บุคลากรปฏิบัติงาน ภารกิจหน้าที่อย่างมี ประสิทธิภาพและ ประสิทธิผล	สำนักปลัด

รายละเอียดโครงการพัฒนา
แผนพัฒนาท้องถิ่น (พ.ศ. ๒๕๖๖ - ๒๕๗๐)
องค์การบริหารส่วนตำบลบ้านใหม่

แบบ ผ.๐๒

- ก. ยุทธศาสตร์จังหวัดที่ ๑ เสริมสร้างสุขภาวะ ความมั่นคง ความปลอดภัยและสังคมแห่งการเรียนรู้ _____
- ข. ยุทธศาสตร์การพัฒนาขององค์กรปกครองส่วนท้องถิ่นในเขตจังหวัด _____ ยุทธศาสตร์การพัฒนาด้านการบริหารจัดการ _____
๖. ยุทธศาสตร์ส่งเสริมการพัฒนาบุคลากรท้องถิ่น และการบริหารจัดการบ้านเมืองที่ดี _____
- ๖.๑ แผนงาน บริหารงานทั่วไป _____

ที่	โครงการ	วัตถุประสงค์	เป้าหมาย (ผลผลิตของโครงการ)	งบประมาณ					ตัวชี้วัด (KPI)	ผลที่คาดว่าจะ จะได้รับ	หน่วยงาน รับผิดชอบหลัก
				๒๕๖๖ (บาท)	๒๕๖๗ (บาท)	๒๕๖๘ (บาท)	๒๕๖๙ (บาท)	๒๕๗๐ (บาท)			
๘	ปรับปรุงการบริหารงาน เช่น การปรับปรุงภารกิจของหน่วยงานให้เหมาะสมตามสถานการณ์ที่เปลี่ยนแปลง การลดขั้นตอนการปฏิบัติงาน การลดระยะเวลาในการปฏิบัติงาน มีการบริหารงานแบบบูรณาการ กับหน่วยงานที่เกี่ยวข้องเพื่อเกิดผลสำเร็จเป็นประโยชน์แก่ประชาชนส่วนรวม ตลอดจนการบริการด้านต่าง ๆ แก่ประชาชน เด็ก สตรี คนพิการ ผู้สูงอายุ และผู้ด้อยโอกาส เพื่อประโยชน์สุขของประชาชนตามหลักการบริหารจัดการบ้านเมืองที่ดี	เพื่อรองรับการบริการแก้ไขปัญหาความเดือดร้อนแก่ประชาชน เด็ก คนพิการ ผู้สูงอายุ และผู้ด้อยโอกาสตามหลักการบริหารจัดการบ้านเมืองที่ดี	หมู่ ๑ - หมู่ ๑๑			๑๐๐,๐๐๐	๑๐๐,๐๐๐	๑๐๐,๐๐๐		ประชาชน เด็ก คนพิการ ผู้สูงอายุ และผู้ด้อยโอกาส ได้รับการบริการอย่างสะดวก รวดเร็ว และทั่วถึง	สำนักปลัด

รายละเอียดโครงการพัฒนา
แผนพัฒนาท้องถิ่น (พ.ศ. ๒๕๖๖ - ๒๕๗๐)
องค์การบริหารส่วนตำบลบ้านใหม่

ก. ยุทธศาสตร์จังหวัดที่ ๑ เสริมสร้างสุขภาวะ ความมั่นคง ความปลอดภัยและสังคมแห่งการเรียนรู้ _____

ข. ยุทธศาสตร์การพัฒนาขององค์กรปกครองส่วนท้องถิ่นในเขตจังหวัด _____ ยุทธศาสตร์การพัฒนาด้านการบริหารจัดการ _____

๖. ยุทธศาสตร์ส่งเสริมการพัฒนาบุคลากรท้องถิ่น และการบริหารจัดการบ้านเมืองที่ดี _____

๖.๑ แผนงาน บริหารงานทั่วไป _____

ที่	โครงการ	วัตถุประสงค์	เป้าหมาย (ผลผลิตของโครงการ)	งบประมาณ					ตัวชี้วัด (KPI)	ผลที่คาดว่าจะได้รับ	หน่วยงาน รับผิดชอบหลัก
				๒๕๖๖ (บาท)	๒๕๖๗ (บาท)	๒๕๖๘ (บาท)	๒๕๖๙ (บาท)	๒๕๗๐ (บาท)			
๙	อบต. สัญจรพบประชาชน	เพื่อให้บริการประชาชน ในด้านต่าง ๆ เช่น การดูแล สุขภาพ สภาพความเป็นอยู่ พัฒนาคุณภาพชีวิต ตลอดจน ได้แลกเปลี่ยนเรียนรู้ทัศนคติซึ่งกันและกัน	ออกให้บริการครอบคลุมทั้งตำบลบ้านใหม่ จำนวน ๒ ครั้ง	๘๐,๐๐๐	๘๐,๐๐๐	๘๐,๐๐๐	๘๐,๐๐๐	๘๐,๐๐๐		ได้รับทราบปัญหาต่าง ๆ แต่ละหมู่บ้าน ประชาชนมีคุณภาพชีวิตที่ดีขึ้นสามารถประกอบอาชีพหาเลี้ยงครอบครัว	สำนักปลัด
๑๐	รณรงค์สร้างความปลอดภัยในการขับขี่ยานพาหนะ	เพื่อให้ประชาชนในท้องถิ่นมีจิตสำนึกในการขับขี่ยานพาหนะให้ถูกกฎหมาย	หมู่บ้าน ๑ - ๑๑			๑๐,๐๐๐	๑๐,๐๐๐	๑๐,๐๐๐		ประชาชนมีจิตสำนึกในการขับขี่ยานพาหนะ	สำนักปลัด
๑๑	รณรงค์สร้างจิตสำนึกในการพัฒนาสังคม เช่น การจัดประชุมระดมความคิด , การประชาสัมพันธ์สื่อทุกระบบในการสร้างสรรค์สังคม	เพื่อให้ประชาชนในท้องถิ่นมีจิตสำนึกในการพัฒนาสังคม	หมู่บ้าน ๑ - ๑๑			๕,๐๐๐	๕,๐๐๐	๕,๐๐๐		ประชาชนมีจิตสำนึกในการพัฒนาท้องถิ่น	สำนักปลัด

รายละเอียดโครงการพัฒนา
แผนพัฒนาท้องถิ่น (พ.ศ. ๒๕๖๖ - ๒๕๗๐)
องค์การบริหารส่วนตำบลบ้านใหม่

ก. ยุทธศาสตร์จังหวัดที่ ๑ เสริมสร้างสุขภาวะ ความมั่นคง ความปลอดภัยและสังคมแห่งการเรียนรู้ _____

ข. ยุทธศาสตร์การพัฒนาขององค์กรปกครองส่วนท้องถิ่นในเขตจังหวัด _____ ยุทธศาสตร์การพัฒนาด้านการบริหารจัดการ _____

๖. ยุทธศาสตร์ส่งเสริมการพัฒนาบุคลากรท้องถิ่น และการบริหารจัดการบ้านเมืองที่ดี _____

๖.๑ แผนงาน บริหารงานทั่วไป _____

ที่	โครงการ	วัตถุประสงค์	เป้าหมาย (ผลผลิตของโครงการ)	งบประมาณ					ตัวชี้วัด (KPI)	ผลที่คาดว่าจะ ได้รับ	หน่วยงาน รับผิดชอบหลัก
				๒๕๖๖ (บาท)	๒๕๖๗ (บาท)	๒๕๖๘ (บาท)	๒๕๖๙ (บาท)	๒๕๗๐ (บาท)			
๑๒	ส่งเสริมประชาธิปไตยและคุ้มครองสิทธิมนุษยชน ตลอดจนจัดกระบวนการประชาคมและการมีส่วนร่วม ในการบริหารจัดการมากขึ้น	เพื่อให้องค์กรภาค ประชาชนมีส่วนร่วม ทางการเมือง	หมู่ ๑ - ๑๑			๑๐,๐๐๐	๑๐,๐๐๐	๑๐,๐๐๐		ประชาชนได้เข้ามามี ส่วนร่วมและกำหนด แนวทางในการ พัฒนาท้องถิ่นและ ทราบถึงหลักสิทธิ มนุษยชน	สำนักปลัด
๑๓	ส่งเสริมให้ประชาชนรับรู้ข้อมูลข่าวสาร เช่น โครงการอินเทอร์เน็ตตำบล	เพื่อให้ประชาชนใน พื้นที่ทราบข่าวสาร บ้านเมืองต่าง ๆ	หมู่ ๑ - ๑๑			๕,๐๐๐	๕,๐๐๐	๕,๐๐๐		ประชาชนได้รับ ข้อมูลข่าวสาร จากสื่อ อิเล็กทรอนิกส์อย่าง ทั่วถึง	สำนักปลัด
๑๔	ก่อสร้างสัญญาณไฟจราจร บริเวณสี่แยกบ้านต้น มะม่วง	เพื่อเพิ่มศักยภาพใน การบริหารจัดการ แก่ เจ้าหน้าที่ในการ บริการประชาชน และความปลอดภัย ในชีวิตและทรัพย์สิน	สัญญาณไฟจราจร จำนวน ๑ จุด			๒,๐๐๐,๐๐๐			ศักยภาพในการ บริหารจัดการ เพิ่มขึ้น	ศักยภาพในการบริหาร จัดการมีมากขึ้น	สำนักปลัด

รายละเอียดโครงการพัฒนา
แผนพัฒนาท้องถิ่น (พ.ศ. ๒๕๖๖ - ๒๕๗๐)
องค์การบริหารส่วนตำบลบ้านใหม่

แบบ ผ.๐๒

- ก. ยุทธศาสตร์จังหวัดที่ ๑ เสริมสร้างสุขภาวะ ความมั่นคง ความปลอดภัยและสังคมแห่งการเรียนรู้ _____
- ข. ยุทธศาสตร์การพัฒนาขององค์กรปกครองส่วนท้องถิ่นในเขตจังหวัด _____ ยุทธศาสตร์การพัฒนาด้านการบริหารจัดการ _____
๖. ยุทธศาสตร์ส่งเสริมการพัฒนาบุคลากรท้องถิ่น และการบริหารจัดการบ้านเมืองที่ดี _____
- ๖.๑ แผนงาน บริหารงานทั่วไป _____

ที่	โครงการ	วัตถุประสงค์	เป้าหมาย (ผลผลิตของโครงการ)	งบประมาณ					ตัวชี้วัด (KPI)	ผลที่คาดว่าจะได้รับ	หน่วยงาน รับผิดชอบหลัก
				๒๕๖๖ (บาท)	๒๕๖๗ (บาท)	๒๕๖๘ (บาท)	๒๕๖๙ (บาท)	๒๕๗๐ (บาท)			
๑๕	โครงการติดตั้งกล้องวงจรปิด (CCTV) ภายในตำบลบ้านใหม่	เพื่อเพิ่มศักยภาพในการบริหารจัดการ แก่เจ้าหน้าที่ในการบริการประชาชน และความปลอดภัยในชีวิตและทรัพย์สิน	กล้องวงจรปิดตามแบบมาตรฐาน ICT	๔๐๐,๐๐๐	๑๐๐,๐๐๐	๑๐๐,๐๐๐	๑๐๐,๐๐๐	๑๐๐,๐๐๐	ศักยภาพในการบริหารจัดการเพิ่มขึ้น	ศักยภาพในการบริหารจัดการมีมากขึ้น	สำนักปลัด
๑๖	โครงการส่งเสริมกิจกรรม ฝึกอบรม สัมมนา หรือศึกษาดูงานของผู้บริหาร สมาชิกสภา พนักงานส่วนตำบล พนักงานจ้าง และบุคลากรที่เกี่ยวข้อง	เพื่อเพิ่มขีดความสามารถศักยภาพของบุคลากร รวมถึงคณะผู้บริหาร สมาชิกสภา พนักงานส่วนตำบล พนักงานจ้าง และบุคลากรที่เกี่ยวข้อง	จำนวน ๕๖ คน	๒๐๐,๐๐๐	๒๐๐,๐๐๐	๒๐๐,๐๐๐	๒๐๐,๐๐๐	๒๐๐,๐๐๐	ศักยภาพในการบริหารจัดการเพิ่มขึ้น	บุคลากรรวมถึงคณะผู้บริหารสมาชิกสภา พนักงานส่วนตำบล พนักงานจ้าง และบุคลากรที่เกี่ยวข้อง มีศักยภาพรองรับการปฏิบัติงาน	สำนักปลัด
๑๗	โครงการพัฒนาบุคลิกภาพบุคลากรขององค์การบริหารส่วนตำบลบ้านใหม่	เพื่อให้บุคลากรของ อบต.บ้านใหม่ มีบุคลิก และการบริการที่ดี	บุคลากรขององค์การบริหารส่วนตำบลบ้านใหม่					๒๒,๐๐๐		บุคลากรของ อบต.บ้านใหม่ มีบุคลิก และการบริการที่ดี	สำนักปลัด

รายละเอียดโครงการพัฒนา
แผนพัฒนาท้องถิ่น (พ.ศ. ๒๕๖๖ - ๒๕๗๐)
องค์การบริหารส่วนตำบลบ้านใหม่

ก. ยุทธศาสตร์จังหวัดที่ ๑ เสริมสร้างสุขภาวะ ความมั่นคง ความปลอดภัยและสังคมแห่งการเรียนรู้ _____

ข. ยุทธศาสตร์การพัฒนาขององค์กรปกครองส่วนท้องถิ่นในเขตจังหวัด _____ ยุทธศาสตร์การพัฒนาด้านการบริหารจัดการ _____

๖. ยุทธศาสตร์ส่งเสริมการพัฒนากุศลกรท้องถิ่น และการบริหารจัดการบ้านเมืองที่ดี _____

๖.๑ แผนงาน บริหารงานทั่วไป _____

ที่	โครงการ	วัตถุประสงค์	เป้าหมาย (ผลผลิตของโครงการ)	งบประมาณ					ตัวชี้วัด (KPI)	ผลที่คาดว่าจะได้รับ	หน่วยงาน รับผิดชอบหลัก
				๒๕๖๖ (บาท)	๒๕๖๗ (บาท)	๒๕๖๘ (บาท)	๒๕๖๙ (บาท)	๒๕๗๐ (บาท)			
๑๘	โครงการอบรมเสริมสร้างคุณธรรมจริยธรรมสำหรับบุคลากรองค์การบริหารส่วนตำบลบ้านใหม่	เพื่อให้บุคลากรของ อบต.บ้านใหม่ มีคุณธรรมจริยธรรมที่ดี	จัดอบรมเสริมสร้างคุณธรรมสำหรับบุคลากร อบต.บ้านใหม่				๖,๐๐๐			บุคลากรของ อบต.บ้านใหม่ มีคุณธรรมจริยธรรมที่ดี	สำนักปลัด
๑๙	โครงการจัดทำแผนที่ภาษี/ปรับปรุงแผนที่ภาษี	เพื่อให้มีแผนที่แม่บท แผนที่ภาษีในเขตพื้นที่ตำบลบ้านใหม่	แผนที่แม่บท	๑๐๐,๐๐๐	๑๐๐,๐๐๐	๑๐๐,๐๐๐	๑๐๐,๐๐๐	๑๐๐,๐๐๐	ศักยภาพในการบริหารจัดการเพิ่มขึ้น	ศักยภาพในการบริหารจัดการมีมากขึ้น	กองคลัง
๒๐	โครงการประชาสัมพันธ์การจดทะเบียนภาษีของ อบต.บ้านใหม่	เพื่อประชาสัมพันธ์การดำเนินงานของ อบต.บ้านใหม่	พื้นที่ตำบลบ้านใหม่	๒๐,๐๐๐	๒๐,๐๐๐	๒๐,๐๐๐	๒๐,๐๐๐	๒๐,๐๐๐	ครัวเรือน ร้อยละ ๙๐ ได้รับรู้ข้อมูลข่าวสารที่ได้ประชาสัมพันธ์	ประชาชนได้รับทราบการดำเนินงานของ อบต. , การกิจของ อบต. อย่างทั่วถึงทั้งตำบล	กองคลัง
รวม	๒๐ โครงการ	-	-	๘๕๐,๐๐๐	๕๕๐,๐๐๐	๓,๐๘๐,๐๐๐	๑,๓๘๖,๐๐๐	๑,๑๐๒,๐๐๐	-	-	

รายละเอียดโครงการพัฒนา
แผนพัฒนาท้องถิ่น (พ.ศ. ๒๕๖๖ - ๒๕๗๐)
องค์การบริหารส่วนตำบลบ้านใหม่

ก. ยุทธศาสตร์จังหวัดที่ ๑ เสริมสร้างสุขภาวะ ความมั่นคง ความปลอดภัยและสังคมแห่งการเรียนรู้ _____

ข. ยุทธศาสตร์การพัฒนาขององค์กรปกครองส่วนท้องถิ่นในเขตจังหวัด _____ ยุทธศาสตร์การพัฒนาด้านการบริหารจัดการ _____

๖. ยุทธศาสตร์ส่งเสริมการพัฒนาบุคลากรท้องถิ่น และการบริหารจัดการบ้านเมืองที่ดี _____

๖.๒ แผนงาน อุตสาหกรรมและการโยธา _____

ที่	โครงการ	วัตถุประสงค์	เป้าหมาย (ผลผลิตของโครงการ)	งบประมาณ					ตัวชี้วัด (KPI)	ผลที่คาดว่าจะได้รับ	หน่วยงาน รับผิดชอบหลัก	
				๒๕๖๖ (บาท)	๒๕๖๗ (บาท)	๒๕๖๘ (บาท)	๒๕๖๙ (บาท)	๒๕๗๐ (บาท)				
๑	โครงการปรับปรุงซ่อมแซมหรือต่อเติมอาคารสำนักงานองค์การบริหารส่วนตำบลบ้านใหม่	ต่อเติมและปรับปรุงซ่อมแซมอาคารที่ทำการ อบต. เพื่อให้อาคารที่ทำการ ดูเป็นระเบียบเรียบร้อยกว้างขวางและเป็นสัดส่วนมากยิ่งขึ้น	ตามแบบ อบต. กำหนด	๕๐๐,๐๐๐		๓๕๐,๐๐๐			๓,๐๐๐,๐๐๐	มีสถานที่ให้บริการประชาชนอย่างปลอดภัย ร้อยละ ๘๐	ที่ทำการดูเป็นระเบียบเรียบร้อย สวยงามและเป็นสัดส่วนมากยิ่งขึ้น	อบต.บ้านใหม่
รวม	๑ โครงการ	-	-	๕๐๐,๐๐๐	๐	๓๕๐,๐๐๐	๐		๓,๐๐๐,๐๐๐	-	-	

บัญชีสรุปโครงการพัฒนา ที่นำมาจากแผนพัฒนาหมู่บ้าน
องค์การบริหารส่วนตำบลบ้านใหม่

โครงการพัฒนา ที่นำมาจาก แผนพัฒนาหมู่บ้าน	ปี ๒๕๖๖		ปี ๒๕๖๗		ปี ๒๕๖๘		ปี ๒๕๖๙		ปี ๒๕๗๐		รวม ๕ ปี	
	จำนวน โครงการ	งบประมาณ (บาท)	จำนวน โครงการ	งบประมาณ (บาท)	จำนวน โครงการ	งบประมาณ (บาท)	จำนวน โครงการ	งบประมาณ (บาท)	จำนวน โครงการ	งบประมาณ (บาท)	จำนวน โครงการ	งบประมาณ (บาท)
	๘๓	๒๐,๙๓๖,๐๐๐	๐	๐	๐	๐	๐	๐	๐	๐	๘๓	๒๐,๙๓๖,๐๐๐
รวมทั้งสิ้น	๘๓	๒๐,๙๓๖,๐๐๐	๐	๐	๐	๐	๐	๐	๐	๐	๘๓	๒๐,๙๓๖,๐๐๐

รายละเอียดโครงการพัฒนา
ที่นำมาจากแผนพัฒนาหมู่บ้านและแผนพัฒนาชุมชน
(พ.ศ. ๒๕๖๖ - ๒๕๗๐)
องค์การบริหารส่วนตำบลบ้านใหม่

ก. ยุทธศาสตร์จังหวัดที่ ๓ ส่งเสริมการท่องเที่ยวตามอัตลักษณ์ และการท่องเที่ยวคุณภาพ

ข. ยุทธศาสตร์การพัฒนาขององค์กรปกครองส่วนท้องถิ่นในเขตจังหวัด ยุทธศาสตร์ด้านโครงสร้างพื้นฐาน และยุทธศาสตร์การพัฒนาด้านทรัพยากรธรรมชาติและสิ่งแวดล้อม

ยุทธศาสตร์ ส่งเสริมความเป็นเมืองมั่นคงปลอดภัยและเป็นมิตรต่อสิ่งแวดล้อม

ที่	โครงการ	วัตถุประสงค์	เป้าหมาย (ผลผลิตของโครงการ)	งบประมาณ					ตัวชี้วัด (KPI)	ผลที่คาดว่าจะได้รับ	หน่วยงาน ที่จะขอประสาน
				๒๕๖๖ (บาท)	๒๕๖๗ (บาท)	๒๕๖๘ (บาท)	๒๕๖๙ (บาท)	๒๕๗๐ (บาท)			
๑	โครงการก่อสร้างรางระบายน้ำ หมู่ที่ ๑			๕๑๐,๐๐๐							
๒	โครงการติดตั้งไฟทางหน้าซอย ๒๑ , ๒๒ และ ๒๓ หมู่ที่ ๑			๔,๐๐๐							
๓	โครงการไฟทางลงแม่น้ำดินท่า หมู่ที่ ๑			๒,๐๐๐							
๔	โครงการก่อสร้างถนนคอนกรีต หมู่ที่ ๑ ซอย ๑๔/๑			๒๕๐,๐๐๐							
๕	โครงการก่อสร้างถนนคอนกรีต หมู่ที่ ๑ ซอย บ้านนางอุงัน คชรัตน์			๒๕๐,๐๐๐							
๖	โครงการป้ายซอย ๑๔/๑ หมู่ที่ ๑			๒,๕๐๐							
๗	โครงการแก้ไขปัญหาการแพร่ระบาดของโรคโควิด ๑๙			๑๐๐,๐๐๐							
๘	โครงการติดตั้งระบบโซลาร์เซลล์แทงค์น้ำประจำหมู่บ้าน หมู่ที่ ๔			๔๐๐,๐๐๐							
๙	โครงการติดตั้งระบบไฟฟ้าแสงสว่างสายหลังบ้าน หมู่ที่ ๔			๓๐๐,๐๐๐							
๑๐	โครงการติดตั้งระบบกล้องวงจรปิด หมู่ที่ ๔			๔๐๐,๐๐๐							

รายละเอียดโครงการพัฒนา
ที่นำมาจากแผนพัฒนาหมู่บ้านและแผนพัฒนาชุมชน
(พ.ศ. ๒๕๖๖ - ๒๕๗๐)
องค์การบริหารส่วนตำบลบ้านใหม่

ก. ยุทธศาสตร์จังหวัดที่ ๓ ส่งเสริมการท่องเที่ยวตามอัตลักษณ์ และการท่องเที่ยวคุณภาพ

ข. ยุทธศาสตร์การพัฒนาขององค์กรปกครองส่วนท้องถิ่นในเขตจังหวัด _____ ยุทธศาสตร์ด้านโครงสร้างพื้นฐาน และยุทธศาสตร์การพัฒนาด้านทรัพยากรธรรมชาติและสิ่งแวดล้อม

ยุทธศาสตร์ ส่งเสริมความเป็นเมืองมั่นคงปลอดภัยและเป็นมิตรต่อสิ่งแวดล้อม

ที่	โครงการ	วัตถุประสงค์	เป้าหมาย (ผลผลิตของโครงการ)	งบประมาณ					ตัวชี้วัด (KPI)	ผลที่คาดว่าจะได้รับ	หน่วยงาน ที่จะขอประสาน
				๒๕๖๖ (บาท)	๒๕๖๗ (บาท)	๒๕๖๘ (บาท)	๒๕๖๙ (บาท)	๒๕๗๐ (บาท)			
๑๑	โครงการขยายเขตท่อเมนน้ำประปาหมู่บ้าน หมู่ที่ ๔			๔๐๐,๐๐๐							
๑๒	โครงการซ่อมแซมเสียงตามสาย หมู่ที่ ๔			๓๐๐,๐๐๐							
๑๓	โครงการซ่อมแซมศาลาเอนกประสงค์ห้องสำโรง หมู่ที่ ๔			๓๐๐,๐๐๐							
๑๔	โครงการเพิ่มท่อระบายน้ำ หมู่ที่ ๔ สายบ้าน น.ส.ประทีน รุ่งเช้า			๕๗๐,๐๐๐							
๑๕	โครงการเพิ่มท่อระบายน้ำ หมู่ที่ ๔ สายบ้าน นายพยอม พัดเทวี			๓๒๐,๐๐๐							
๑๖	โครงการเพิ่มท่อระบายน้ำ หมู่ที่ ๔ สายบ้าน นายชิน อ่อนบัว			๕๓๐,๐๐๐							
๑๗	โครงการเพิ่มวาล์วเปิด-ปิดน้ำประปา หมู่ที่ ๔			๒๕,๐๐๐							
๑๘	โครงการแก้ไขปัญหาฝุ่นละออง PM ๒.๕			๕๐,๐๐๐							
๑๙	โครงการพัฒนาอาชีพให้กับประชาชน			๕๐,๐๐๐							
๒๐	โครงการสร้างแท่นน้ำทรงแซมเปญ หมู่ที่ ๕ บ้านนายตุ้			๕๐,๐๐๐							

รายละเอียดโครงการพัฒนา
ที่นำมาจากแผนพัฒนาหมู่บ้านและแผนพัฒนาชุมชน
(พ.ศ. ๒๕๖๖ - ๒๕๗๐)
องค์การบริหารส่วนตำบลบ้านใหม่

ก. ยุทธศาสตร์จังหวัดที่ ๓ ส่งเสริมการท่องเที่ยวตามอัตลักษณ์ และการท่องเที่ยวคุณภาพ

ข. ยุทธศาสตร์การพัฒนาขององค์กรปกครองส่วนท้องถิ่นในเขตจังหวัด _____ ยุทธศาสตร์ด้านโครงสร้างพื้นฐาน และยุทธศาสตร์การพัฒนาด้านทรัพยากรธรรมชาติและสิ่งแวดล้อม

ยุทธศาสตร์ ส่งเสริมความเป็นเมืองมั่นคงปลอดภัยและเป็นมิตรต่อสิ่งแวดล้อม

ที่	โครงการ	วัตถุประสงค์	เป้าหมาย (ผลผลิตของโครงการ)	งบประมาณ					ตัวชี้วัด (KPI)	ผลที่คาดว่าจะได้รับ	หน่วยงาน ที่จะขอประสาน
				๒๕๖๖ (บาท)	๒๕๖๗ (บาท)	๒๕๖๘ (บาท)	๒๕๖๙ (บาท)	๒๕๗๐ (บาท)			
๒๑	โครงการก่อสร้างถนน คสล. หมู่ที่ ๕ ต่อ สายบ้านนายเสื่อถึงแคมป์ญี่ปุ่น			๒๕๐,๐๐๐							
๒๒	โครงการก่อสร้างถนน คสล. หมู่ที่ ๕ สาย บ้านนางเมาะ อาจหาญ			๒๕๐,๐๐๐							
๒๓	โครงการก่อสร้างถนน คสล. หมู่ที่ ๕ ซอย ๑๒ สายบ้านนายสุวิทย์ หวานพิช			๒๕๐,๐๐๐							
๒๔	โครงการก่อสร้างถนน คสล. หมู่ที่ ๕ ซอย ๑๒ สายบ้านนายจ้อน มั่นคง			๒๕๐,๐๐๐							
๒๕	โครงการก่อสร้างถนน คสล. หมู่ที่ ๕ สาย บ้านนายหล่น			๒๕๐,๐๐๐							
๒๖	โครงการสร้างศาลาเอนกประสงค์ บริเวณ รพ.สต.บ้านสระเศรษฐี หมู่ที่ ๕			๑๐๐,๐๐๐							
๒๗	โครงการก่อสร้างถนน คสล. หมู่ที่ ๕ สาย บ้านป่าवाद ช้าง รพ.สต.บ้านสระเศรษฐี			๒๕๐,๐๐๐							
๒๘	โครงการก่อสร้างถนน คสล. หมู่ที่ ๕ สาย บ้านตาหล่น แยกเข้าบ้านสุรินทร์ บุญแก้ว			๒๕๐,๐๐๐							
๒๙	โครงการก่อสร้างถนน คสล. หมู่ที่ ๕ สาย บ้านนางจำเรียง นิลอุบล			๒๕๐,๐๐๐							

รายละเอียดโครงการพัฒนา
ที่นำมาจากแผนพัฒนาหมู่บ้านและแผนพัฒนาชุมชน
(พ.ศ. ๒๕๖๖ - ๒๕๗๐)
องค์การบริหารส่วนตำบลบ้านใหม่

ก. ยุทธศาสตร์จังหวัดที่ ๓ ส่งเสริมการท่องเที่ยวตามอัตลักษณ์ และการท่องเที่ยวคุณภาพ

ข. ยุทธศาสตร์การพัฒนาขององค์กรปกครองส่วนท้องถิ่นในเขตจังหวัด _____ ยุทธศาสตร์ด้านโครงสร้างพื้นฐาน และยุทธศาสตร์การพัฒนาด้านทรัพยากรธรรมชาติและสิ่งแวดล้อม

ยุทธศาสตร์ ส่งเสริมความเป็นเมืองมั่นคงปลอดภัยและเป็นมิตรต่อสิ่งแวดล้อม

ที่	โครงการ	วัตถุประสงค์	เป้าหมาย (ผลผลิตของโครงการ)	งบประมาณ					ตัวชี้วัด (KPI)	ผลที่คาดว่าจะได้รับ	หน่วยงาน ที่จะขอประสาน
				๒๕๖๖ (บาท)	๒๕๖๗ (บาท)	๒๕๖๘ (บาท)	๒๕๖๙ (บาท)	๒๕๗๐ (บาท)			
๓๐	โครงการก่อสร้างหอกระจายข่าว หมู่ที่ ๕ บริเวณบ้านนายหล่น			๕๐,๐๐๐							
๓๑	โครงการก่อสร้างถนนลาดยางแอสฟัลท์ติกคอนกรีต (Overlay) หมู่ที่ ๕ ซอย ๑๒ เส้นหน้า รพ.สต.บ้านสระเศรษฐี			๓๐๐,๐๐๐							
๓๒	โครงการวางท่อพร้อมรางระบายน้ำ หมู่ที่ ๕ สายบ้านนายแมน			๑๐๐,๐๐๐							
๓๓	โครงการก่อสร้างถนนลูกรังเส้นใหม่ หมู่ที่ ๕ สายบ้านนางสุวาทิ			๕๐,๐๐๐							
๓๔	โครงการก่อสร้างถนน คสล. หมู่ที่ ๕ สาย บ้านสระเศรษฐี ซอย ๑๘			๒๕๐,๐๐๐							
๓๕	โครงการปรับปรุงสนามกีฬาโรงเรียนบ้านสระเศรษฐี			๕๐,๐๐๐							
๓๖	โครงการจัดทำป้ายชื่อซอย หมู่ที่ ๕			๒๐,๐๐๐							
๓๗	โครงการก่อสร้างถนน คสล. หมู่ที่ ๕ ซอย ๗ สายชายเขา-ฟาร์มไก่			๒๕๐,๐๐๐							
๓๘	โครงการก่อสร้างถนน คสล. หมู่ที่ ๕ เส้นริมคลองประทาน ๑๕ขวา หน้าสถานีวิทยุ			๒๕๐,๐๐๐							

รายละเอียดโครงการพัฒนา
ที่นำมาจากแผนพัฒนาหมู่บ้านและแผนพัฒนาชุมชน
(พ.ศ. ๒๕๖๖ - ๒๕๗๐)
องค์การบริหารส่วนตำบลบ้านใหม่

ก. ยุทธศาสตร์จังหวัดที่ ๓ ส่งเสริมการท่องเที่ยวตามอัตลักษณ์ และการท่องเที่ยวคุณภาพ

ข. ยุทธศาสตร์การพัฒนาขององค์กรปกครองส่วนท้องถิ่นในเขตจังหวัด ยุทธศาสตร์ด้านโครงสร้างพื้นฐาน และยุทธศาสตร์การพัฒนาด้านทรัพยากรธรรมชาติและสิ่งแวดล้อม

ยุทธศาสตร์ ส่งเสริมความเป็นเมืองมั่นคงปลอดภัยและเป็นมิตรต่อสิ่งแวดล้อม

ที่	โครงการ	วัตถุประสงค์	เป้าหมาย (ผลผลิตของโครงการ)	งบประมาณ					ตัวชี้วัด (KPI)	ผลที่คาดว่าจะได้รับ	หน่วยงาน ที่จะขอประสาน
				๒๕๖๖ (บาท)	๒๕๖๗ (บาท)	๒๕๖๘ (บาท)	๒๕๖๙ (บาท)	๒๕๗๐ (บาท)			
๓๙	โครงการซ่อมแซมถนนลูกรัง หมู่ที่ ๕ สายบ้านลุงสนั่น			๕๐,๐๐๐							
๔๐	โครงการก่อสร้างถนน คสล. หมู่ที่ ๕ สายบ้านนายประเสริฐชัย			๒๕๐,๐๐๐							
๔๑	โครงการขุดลอกคลองส่งน้ำ หมู่ที่ ๕			๑๐๐,๐๐๐							
๔๒	โครงการวางท่อระบายน้ำ หมู่ที่ ๕ เส้นขอยรพ.สท.จากหลังโรงเรียน ลงสู่ห้วย			๑๐๐,๐๐๐							
๔๓	โครงการก่อสร้างถนน คสล. หมู่ที่ ๖ สายบ้านนายจันทน์ ปลื้มจิต			๖๕๐,๐๐๐							
๔๔	โครงการก่อสร้างท่อถึงเก็บน้ำทรงแซมเปยุ หมู่ที่ ๖ บริเวณบ้าน สว.เชษฐ์			๖๔๐,๐๐๐							
๔๕	โครงการซ่อมแซมฝายน้ำล้น หมู่ที่ ๖			๒๐๐,๐๐๐							
๔๖	โครงการก่อสร้างถนน คสล. หมู่ที่ ๖ สายบ้านนายเสนาะ ศรีทอง			๕๙๔,๐๐๐							
๔๗	โครงการวางท่อ คสล. พร้อมประตูน้ำ หมู่ที่ ๖ สายบ้านนายฉลาด ศิลลา			๑๒๐,๐๐๐							
๔๘	โครงการย้ายเครื่องออกกำลังกายพร้อมก่อสร้างหลังคา หมู่ที่ ๖			๑๕๐,๐๐๐							

รายละเอียดโครงการพัฒนา
ที่นำมาจากแผนพัฒนาหมู่บ้านและแผนพัฒนาชุมชน
(พ.ศ. ๒๕๖๖ - ๒๕๗๐)
องค์การบริหารส่วนตำบลบ้านใหม่

ก. ยุทธศาสตร์จังหวัดที่ ๓ ส่งเสริมการท่องเที่ยวตามอัตลักษณ์ และการท่องเที่ยวคุณภาพ

ข. ยุทธศาสตร์การพัฒนาขององค์กรปกครองส่วนท้องถิ่นในเขตจังหวัด _____ ยุทธศาสตร์ด้านโครงสร้างพื้นฐาน และยุทธศาสตร์การพัฒนาด้านทรัพยากรธรรมชาติและสิ่งแวดล้อม

ยุทธศาสตร์ ส่งเสริมความเป็นเมืองมั่นคงปลอดภัยและเป็นมิตรต่อสิ่งแวดล้อม

ที่	โครงการ	วัตถุประสงค์	เป้าหมาย (ผลผลิตของโครงการ)	งบประมาณ					ตัวชี้วัด (KPI)	ผลที่คาดว่าจะได้รับ	หน่วยงาน ที่จะขอประสาน
				๒๕๖๖ (บาท)	๒๕๖๗ (บาท)	๒๕๖๘ (บาท)	๒๕๖๙ (บาท)	๒๕๗๐ (บาท)			
๔๙	โครงการติดตั้งเครื่องออกกำลังกาย หมู่ที่ ๖			๑๕๐,๐๐๐							
๕๐	โครงการวางท่อระบายน้ำ คสล. และติดตั้ง ประตูระบายน้ำ หมู่ที่ ๖			๑๐๐,๐๐๐							
๕๑	โครงการก่อสร้างถนน คสล. หมู่ที่ ๖ สาย บ้านนางไสว เขียววีเชียร			๑๐๐,๐๐๐							
๕๒	โครงการส่งเสริมสุขภาพฟื้นฟูสมรรถภาพ			๕๐,๐๐๐							
๕๓	โครงการขยายท่อรดถนน หมู่ที่ ๖ หน้า บ้านจตุรรัตน์ ศิลลา			๑๐,๐๐๐							
๕๔	โครงการขยายท่อรดถนน หมู่ที่ ๖ บริเวณ ไร่นางบุญเต็ม ดีเลิศ			๑๐,๐๐๐							
๕๕	โครงการติดตั้งกล้องวงจรปิด CCTV หมู่ที่ ๖			๘๐,๐๐๐							
๕๖	โครงการปรับปรุงท่อกระจายข้าว หมู่ที่ ๖			๒๐๐,๐๐๐							
๕๗	โครงการติดตั้งเสาไฟฟ้าส่องสว่างพร้อม หลอดไฟ หมู่ที่ ๖ บริเวณหัวสะพาน			๑๕๐,๐๐๐							
๕๘	โครงการติดตั้งระบบเสียงตามสาย ม.๖			๓๐๐,๐๐๐							
๕๙	โครงการซ่อมแซมศาลาเอนกประสงค์ ม.๖			๓๐๐,๐๐๐							
๖๐	โครงการก่อสร้างถนน คสล. ม.๖ ซอย ๓ สายบ้านนายลักษณ์กร เล็กโล่ง			๗๐๐,๐๐๐							

รายละเอียดโครงการพัฒนา
ที่นำมาจากแผนพัฒนาหมู่บ้านและแผนพัฒนาชุมชน
(พ.ศ. ๒๕๖๖ - ๒๕๗๐)
องค์การบริหารส่วนตำบลบ้านใหม่

ก. ยุทธศาสตร์จังหวัดที่ ๓ ส่งเสริมการท่องเที่ยวตามอัตลักษณ์ และการท่องเที่ยวคุณภาพ

ข. ยุทธศาสตร์การพัฒนาขององค์กรปกครองส่วนท้องถิ่นในเขตจังหวัด _____ ยุทธศาสตร์ด้านโครงสร้างพื้นฐาน และยุทธศาสตร์การพัฒนาด้านทรัพยากรธรรมชาติและสิ่งแวดล้อม

ยุทธศาสตร์ ส่งเสริมความเป็นเมืองมั่นคงปลอดภัยและเป็นมิตรต่อสิ่งแวดล้อม

ที่	โครงการ	วัตถุประสงค์	เป้าหมาย (ผลผลิตของโครงการ)	งบประมาณ					ตัวชี้วัด (KPI)	ผลที่คาดว่าจะได้รับ	หน่วยงาน ที่จะขอประสาน
				๒๕๖๖ (บาท)	๒๕๖๗ (บาท)	๒๕๖๘ (บาท)	๒๕๖๙ (บาท)	๒๕๗๐ (บาท)			
๖๑	โครงการปรับปรุงภูมิทัศน์รอบหนองน้ำสระ เศรษฐี			๑๕๐,๐๐๐							
๖๒	โครงการเปลี่ยนท่อน้ำประปา ม.๖			๒๕๐,๐๐๐							
๖๓	โครงการก่อสร้างแทงค์แชมเปอญ (ตำแหน่ง ใหม่) ม.๖			๔๕๐,๐๐๐							
๖๔	โครงการปรับปรุงสถานที่อ่านหนังสือพิมพ์ ประจำหมู่บ้าน ม.๖			๑๐,๐๐๐							
๖๕	โครงการป้องกันโรคระบาดในสัตว์เศรษฐกิจ			๑,๐๐๐							
๖๖	โครงการวางท่อน้ำสู่ลำห้วยและฝาย สาธารณะ ม.๖			๒,๕๐๐,๐๐๐							
๖๗	โครงการก่อสร้างถนน คสล. ม.๖ สายบ้าน ครูสมบัติ โดงาม			๑๐๐,๐๐๐							
๖๘	โครงการติดตั้งป้ายชอย ม.๖			๕๐,๐๐๐							
๖๙	โครงการซ่อมแซมถนน ม.๖ ชอย ๙ สาย บ้านนายสุนทร ทิพย์ดี			๕๐๐,๐๐๐							
๗๐	โครงการก่อสร้างถนน คสล. ม.๖ สายบ้าน นายวุฒิ ชินอักษร			๑,๐๐๐,๐๐๐							

รายละเอียดโครงการพัฒนา
ที่นำมาจากแผนพัฒนาหมู่บ้านและแผนพัฒนาชุมชน
(พ.ศ. ๒๕๖๖ - ๒๕๗๐)
องค์การบริหารส่วนตำบลบ้านใหม่

ก. ยุทธศาสตร์จังหวัดที่ ๓ ส่งเสริมการท่องเที่ยวตามอัตลักษณ์ และการท่องเที่ยวคุณภาพ

ข. ยุทธศาสตร์การพัฒนาขององค์กรปกครองส่วนท้องถิ่นในเขตจังหวัด _____ ยุทธศาสตร์ด้านโครงสร้างพื้นฐาน และยุทธศาสตร์การพัฒนาด้านทรัพยากรธรรมชาติและสิ่งแวดล้อม

ยุทธศาสตร์ ส่งเสริมความเป็นเมืองมั่นคงปลอดภัยและเป็นมิตรต่อสิ่งแวดล้อม

ที่	โครงการ	วัตถุประสงค์	เป้าหมาย (ผลผลิตของโครงการ)	งบประมาณ					ตัวชี้วัด (KPI)	ผลที่คาดว่าจะได้รับ	หน่วยงาน ที่จะขอประสาน
				๒๕๖๖ (บาท)	๒๕๖๗ (บาท)	๒๕๖๘ (บาท)	๒๕๖๙ (บาท)	๒๕๗๐ (บาท)			
๗๑	โครงการเท คสล. รอบศาลาอเนกประสงค์ ม.๗			๙๗,๔๐๐							
๗๒	โครงการวางท่อประปา ม.๗ สายบ้านนาย ชนะพล ชูเลิศ			๗๒,๑๐๐							
๗๓	โครงการพัฒนาเศรษฐกิจพอเพียง			๒๐,๐๐๐							
๗๔	โครงการรณรงค์ต่อต้านเศรษฐกิจภายใน ชุมชน			๑๕,๐๐๐							
๗๕	โครงการหมู่บ้านสะอาด ลดโรคระบาดใน ชุมชน			๒๕,๐๐๐							
๗๖	โครงการรณรงค์ใช้เลือดออก			๑๐,๐๐๐							
๗๗	กิจกรรมแข่งขันกีฬา			๕,๐๐๐							
๗๘	รดน้ำคำหัวหน้าผู้สูงอายุวันสงกรานต์			๒,๐๐๐							
๗๙	โครงการซ่อมแซมรางระบายน้ำพร้อมบ่อพัก ม.๑๑			๓๕๐,๐๐๐							
๘๐	โครงการเปลี่ยนท่อเมนประปา ม.๑๑			๓๐๐,๐๐๐							
๘๑	โครงการก่อสร้างท่อถึงเก็บน้ำทรงแซมเปยุ ม.๑๑			๔๖๓,๐๐๐							
๘๒	โครงการวางท่อระบายน้ำ ม.๑๑			๑,๑๗๘,๐๐๐							

รายละเอียดโครงการพัฒนา
ที่นำมาจากแผนพัฒนาหมู่บ้านและแผนพัฒนาชุมชน
(พ.ศ. ๒๕๖๖ - ๒๕๗๐)
องค์การบริหารส่วนตำบลบ้านใหม่

ก. ยุทธศาสตร์จังหวัดที่ ๓ ส่งเสริมการท่องเที่ยวตามอัตลักษณ์ และการท่องเที่ยวคุณภาพ

ข. ยุทธศาสตร์การพัฒนาขององค์กรปกครองส่วนท้องถิ่นในเขตจังหวัด ยุทธศาสตร์ด้านโครงสร้างพื้นฐาน และยุทธศาสตร์การพัฒนาด้านทรัพยากรธรรมชาติและสิ่งแวดล้อม

ยุทธศาสตร์ ส่งเสริมความเป็นเมืองมั่นคงปลอดภัยและเป็นมิตรต่อสิ่งแวดล้อม

ที่	โครงการ	วัตถุประสงค์	เป้าหมาย (ผลผลิตของโครงการ)	งบประมาณ					ตัวชี้วัด (KPI)	ผลที่คาดว่าจะได้รับ	หน่วยงาน ที่จะขอประสาน
				๒๕๖๖ (บาท)	๒๕๖๗ (บาท)	๒๕๖๘ (บาท)	๒๕๖๙ (บาท)	๒๕๗๐ (บาท)			
๘๓	โครงการขยายเขตไฟฟ้า			๑๕๐,๐๐๐							
รวม	๘๓ โครงการ	-	-	๒๐,๙๓๖,๐๐๐	๐	๐	๐	๐	-	-	-

รายละเอียดโครงการพัฒนา
แผนพัฒนาท้องถิ่น (พ.ศ. ๒๕๖๖ - ๒๕๗๐)
สำหรับโครงการที่เกินศักยภาพขององค์การบริหารส่วนตำบลบ้านใหม่ ที่ใช้สำหรับการประสานแผนพัฒนาท้องถิ่น
องค์การบริหารส่วนตำบลบ้านใหม่

- ก. ยุทธศาสตร์จังหวัดที่ ๓ ส่งเสริมการท่องเที่ยวตามอัตลักษณ์ และการท่องเที่ยวคุณภาพ _____
- ข. ยุทธศาสตร์การพัฒนาขององค์กรปกครองส่วนท้องถิ่นในเขตจังหวัด _____ ยุทธศาสตร์ด้านโครงสร้างพื้นฐาน และยุทธศาสตร์การพัฒนาด้านทรัพยากรธรรมชาติและสิ่งแวดล้อม _____
๒. ยุทธศาสตร์ ส่งเสริมความเป็นเมืองมั่นคงปลอดภัยและเป็นมิตรต่อสิ่งแวดล้อม _____
- ๒.๓ แผนงาน อุตสาหกรรมและการโยธา _____

ที่	โครงการ	วัตถุประสงค์	เป้าหมาย (ผลผลิตของโครงการ)	งบประมาณ					ตัวชี้วัด (KPI)	ผลที่คาดว่าจะได้รับ	หน่วยงาน รับผิดชอบหลัก	
				๒๕๖๖ (บาท)	๒๕๖๗ (บาท)	๒๕๖๘ (บาท)	๒๕๖๙ (บาท)	๒๕๗๐ (บาท)				
๑	โครงการก่อสร้างถนนคอนกรีตเสริมเหล็ก ม.๓ บ้านต้นลำไย ต.บ้านใหม่ เชื่อม ต.วังขนาย อ.ท่าม่วง	เพื่อให้ประชาชนได้มีถนนสำหรับการคมนาคมได้อย่างสะดวกรวดเร็วและปลอดภัย	ถนนคอนกรีตเสริมเหล็ก ขนาดกว้าง ๖.๐๐ ม. ยาว ๖๒๐.๐๐ ม. หนา ๐.๑๕ เมตร		๒,๕๒๓,๔๐๐					การคมนาคมดีขึ้น	ครัวเรือนมีการคมนาคม สะดวก รวดเร็ว	ขอรับการสนับสนุนงบประมาณ
๒	โครงการปรับปรุงซ่อมแซมสร้างเสริมผิวทาง ยางพาราแอลฟอสติกคอนกรีต ผิวจราจรกว้าง ๕.๐๐ เมตร ยาว ๑,๕๗๐.๐๐ เมตร หนา ๐.๐๕ เมตร บ้านเขานางพิม หมู่ที่ ๑๐ ตำบลบ้านใหม่ เชื่อมบ้านความหวังใหม่ ตำบลรางสาสี่ อำเภอท่าม่วง จังหวัดกาญจนบุรี	เพื่อให้ประชาชนได้มีถนนสำหรับการคมนาคมได้อย่างสะดวกรวดเร็วและปลอดภัย	ถนนลาดยาง ขนาดกว้าง ๕.๐๐ ม. ยาว ๑,๕๗๐ ม. หนา ๐.๐๕ เมตร			๔,๑๓๐,๐๐๐				การคมนาคมดีขึ้น	ครัวเรือนมีการคมนาคม สะดวก รวดเร็ว	ขอรับการสนับสนุนงบประมาณ / อบต.บ้านใหม่

รายละเอียดโครงการพัฒนา
แผนพัฒนาท้องถิ่น (พ.ศ. ๒๕๖๖ - ๒๕๗๐)
สำหรับโครงการที่เกินศักยภาพขององค์การบริหารส่วนตำบลบ้านใหม่ ที่ใช้สำหรับการประสานแผนพัฒนาท้องถิ่น
องค์การบริหารส่วนตำบลบ้านใหม่

- ก. ยุทธศาสตร์จังหวัดที่ ๓ ส่งเสริมการท่องเที่ยวตามอัตลักษณ์ และการท่องเที่ยวคุณภาพ _____
- ข. ยุทธศาสตร์การพัฒนาขององค์กรปกครองส่วนท้องถิ่นในเขตจังหวัด _____ ยุทธศาสตร์ด้านโครงสร้างพื้นฐาน และยุทธศาสตร์การพัฒนาด้านทรัพยากรธรรมชาติและสิ่งแวดล้อม _____
๒. ยุทธศาสตร์ ส่งเสริมความเป็นเมืองมั่นคงปลอดภัยและเป็นมิตรต่อสิ่งแวดล้อม _____
- ๒.๓ แผนงาน อุตสาหกรรมและการโยธา _____

ที่	โครงการ	วัตถุประสงค์	เป้าหมาย (ผลผลิตของโครงการ)	งบประมาณ					ตัวชี้วัด (KPI)	ผลที่คาดว่าจะได้รับ	หน่วยงาน รับผิดชอบหลัก
				๒๕๖๖ (บาท)	๒๕๖๗ (บาท)	๒๕๖๘ (บาท)	๒๕๖๙ (บาท)	๒๕๗๐ (บาท)			
๓	โครงการก่อสร้างถนนคอนกรีตเสริมเหล็ก หมู่ที่ ๕ สายบ้านนายหลิน	เพื่อให้ประชาชนได้มีถนนสำหรับใช้ในการคมนาคมได้อย่างสะดวกรวดเร็ว และปลอดภัย	กว้าง ๔ ม. ยาว ๒,๑๐๐ ม.หนา ๐.๑๕ ม ตามแบบที่ อบต.กำหนด			๕,๐๐๐,๐๐๐			การคมนาคมดีขึ้น	ครัวเรือนมีการคมนาคม สะดวก รวดเร็ว	ขอรับการสนับสนุนงบประมาณ / อบต.บ้านใหม่
๔	โครงการพัฒนาแหล่งท่องเที่ยวปรับภูมิทัศน์หนองบัวแดงบ้านใหม่ (หนองสำรอง) หมู่ที่ ๓ , ๔ ตำบลบ้านใหม่ อำเภอท่าม่วง จังหวัดกาญจนบุรี	เพื่อให้มีแหล่งท่องเที่ยวที่ดีและดึงดูดนักท่องเที่ยวให้มากขึ้น	พื้นที่หนองบัวแดงบ้านใหม่	๑๒,๐๐๐,๐๐๐					จำนวนนักท่องเที่ยวเพิ่มขึ้น	มีแหล่งท่องเที่ยวที่ดีและดึงดูดนักท่องเที่ยวให้มากขึ้น	ขอรับการสนับสนุนงบประมาณ / อบต.บ้านใหม่
๕	โครงการก่อสร้างถนนคอนกรีตเสริมเหล็ก สายทางคลองน้ำทิ้งหน้าลานตากข้าว หมู่ที่ ๒ บ้านใหม่ ตำบลบ้านใหม่ เชื่อมตำบลม่วงชุม หมู่ที่ ๑ อำเภอท่าม่วง จังหวัดกาญจนบุรี	เพื่อให้ประชาชนได้มีถนนสำหรับใช้ในการคมนาคมได้อย่างสะดวกรวดเร็วและปลอดภัย	ผิวจราจรกว้าง ๖.๐๐ เมตร ยาว ๙๘๐ เมตร หนา ๐.๑๕ เมตร ตามแบบที่ อบต.กำหนด	๓,๓๖๔,๐๐๐					คุณภาพชีวิตประชาชนดีขึ้น	ประชาชนมีการคมนาคม สะดวก รวดเร็ว	ขอรับการสนับสนุนงบประมาณ / อบต.บ้านใหม่

รายละเอียดโครงการพัฒนา
แผนพัฒนาท้องถิ่น (พ.ศ. ๒๕๖๖ - ๒๕๗๐)
สำหรับโครงการที่เกินศักยภาพขององค์การบริหารส่วนตำบลบ้านใหม่ ที่ใช้สำหรับการประสานแผนพัฒนาท้องถิ่น
องค์การบริหารส่วนตำบลบ้านใหม่

- ก. ยุทธศาสตร์จังหวัดที่ ๓ ส่งเสริมการท่องเที่ยวตามอัตลักษณ์ และการท่องเที่ยวคุณภาพ _____
- ข. ยุทธศาสตร์การพัฒนาขององค์กรปกครองส่วนท้องถิ่นในเขตจังหวัด _____ ยุทธศาสตร์ด้านโครงสร้างพื้นฐาน และยุทธศาสตร์การพัฒนาด้านทรัพยากรธรรมชาติและสิ่งแวดล้อม _____
๒. ยุทธศาสตร์ ส่งเสริมความเป็นเมืองมั่นคงปลอดภัยและเป็นมิตรต่อสิ่งแวดล้อม _____
- ๒.๓ แผนงาน อุตสาหกรรมและการโยธา _____

ที่	โครงการ	วัตถุประสงค์	เป้าหมาย (ผลผลิตของโครงการ)	งบประมาณ					ตัวชี้วัด (KPI)	ผลที่คาดว่าจะได้รับ	หน่วยงาน รับผิดชอบหลัก	
				๒๕๖๖ (บาท)	๒๕๖๗ (บาท)	๒๕๖๘ (บาท)	๒๕๖๙ (บาท)	๒๕๗๐ (บาท)				
๖	โครงการปรับปรุงซ่อมแซมถนน คสล. และถนนแอสฟัลท์ติกคอนกรีต เสริมเหล็ก สายข้าง รพ.ศ.ต.บ้านสระ เศรษฐี หมู่ที่ ๕ ไปชายเขา - ต.ม่วง ชุม (บ้านสระเศรษฐี ซอย ๒) รหัส ทางหลวงท้องถิ่น กจ.ถ.๗๘-๐๒๐	เพื่อให้ประชาชนได้มี ถนนสำหรับการใช้การ คมนาคมได้อย่าง สะดวกรวดเร็วและ ปลอดภัย	ผิวจราจรกว้าง ๔.๐๐ เมตร ยาว ๖๔๕ เมตร หนา ๐.๑๕ เมตร ไหล่ ทาง ๐.๕๐ ม. หรือมี เนื้อที่ไม่น้อยกว่า ๒,๕๘๐ ตร.ม. ตามแบบ ที่ อบต.กำหนด		๑,๙๘๐,๐๐๐					คุณภาพชีวิต ประชาชนดีขึ้น	ประชาชนมี การคมนาคม สะดวก รวดเร็ว	ขอรับการ สนับสนุน งบประมาณ / อบต.บ้านใหม่
๗	โครงการก่อสร้างถนนคอนกรีตเสริมเหล็ก ม.๘ บ้านวังดุม ต.บ้านใหม่ เข้ม ต.เขา น้อย อ.ท่าม่วง	เพื่อให้ประชาชนได้มี ถนนสำหรับการใช้การ คมนาคมได้อย่าง สะดวกรวดเร็วและ ปลอดภัย	ถนนคอนกรีตเสริมเหล็ก ขนาดกว้าง ๖.๐๐ ม. ยาว ๕๖๕ ม. หนา ๐.๑๕ เมตร	๑,๘๐๖,๔๐๐					การคมนาคมดีขึ้น	ครัวเรือนมีการ คมนาคม สะดวก รวดเร็ว	ขอรับการ สนับสนุน งบประมาณ	

รายละเอียดโครงการพัฒนา
แผนพัฒนาท้องถิ่น (พ.ศ. ๒๕๖๖ - ๒๕๗๐)
สำหรับโครงการที่เกินศักยภาพขององค์การบริหารส่วนตำบลบ้านใหม่ ที่ใช้สำหรับการประสานแผนพัฒนาท้องถิ่น
องค์การบริหารส่วนตำบลบ้านใหม่

- ก. ยุทธศาสตร์จังหวัดที่ ๓ ส่งเสริมการท่องเที่ยวตามอัตลักษณ์ และการท่องเที่ยวคุณภาพ _____
- ข. ยุทธศาสตร์การพัฒนาขององค์กรปกครองส่วนท้องถิ่นในเขตจังหวัด _____ ยุทธศาสตร์ด้านโครงสร้างพื้นฐาน และยุทธศาสตร์การพัฒนาด้านทรัพยากรธรรมชาติและสิ่งแวดล้อม _____
๒. ยุทธศาสตร์ ส่งเสริมความเป็นเมืองมั่นคงปลอดภัยและเป็นมิตรต่อสิ่งแวดล้อม _____
- ๒.๓ แผนงาน อุตสาหกรรมและการโยธา _____

ที่	โครงการ	วัตถุประสงค์	เป้าหมาย (ผลผลิตของโครงการ)	งบประมาณ					ตัวชี้วัด (KPI)	ผลที่คาดว่าจะได้รับ	หน่วยงาน รับผิดชอบหลัก
				๒๕๖๖ (บาท)	๒๕๖๗ (บาท)	๒๕๖๘ (บาท)	๒๕๖๙ (บาท)	๒๕๗๐ (บาท)			
๘	โครงการก่อสร้างถนนคอนกรีตเสริมเหล็ก สายบ้านนายณรงค์ ม.๕ บ้านสระเศรษฐี ต.บ้านใหม่ เชื่อม ม.๔ บ้านหนองโป่ง ต.ม่วงชุม อ.ท่าม่วง	เพื่อให้ประชาชนได้มีถนนสำหรับการคมนาคมได้อย่าง สะดวกรวดเร็วและปลอดภัย	ถนนคอนกรีตเสริมเหล็ก ขนาดกว้าง ๖.๐๐ ม. ยาว ๖๓๐.๐๐ ม. หนา ๐.๑๕ เมตร				๒,๒๒๖,๕๐๐		การคมนาคมดีขึ้น	ครัวเรือนมีการคมนาคม สะดวก รวดเร็ว	ขอรับการสนับสนุนงบประมาณ
๙	โครงการก่อสร้างถนนคอนกรีตเสริมเหล็ก ม.๗ บ้านหนองน้ำขุ่น ต.บ้านใหม่ เชื่อม ต.รางสาลี่ อ.ท่าม่วง	เพื่อให้ประชาชนได้มีถนนสำหรับการคมนาคมได้อย่าง สะดวกรวดเร็วและปลอดภัย	ถนน คสล. ขนาดกว้าง ๔.๐๐ ม. ยาว ๑,๘๖๐.๐๐ ม. หนา ๐.๑๕ เมตร				๙,๒๐๐,๐๐๐		การคมนาคมดีขึ้น	ครัวเรือนมีการคมนาคม สะดวก รวดเร็ว	ขอรับการสนับสนุนงบประมาณ

รายละเอียดโครงการพัฒนา
แผนพัฒนาท้องถิ่น (พ.ศ. ๒๕๖๖ - ๒๕๗๐)
สำหรับโครงการที่เกินศักยภาพขององค์การบริหารส่วนตำบลบ้านใหม่ ที่ใช้สำหรับการประสานแผนพัฒนาท้องถิ่น
องค์การบริหารส่วนตำบลบ้านใหม่

- ก. ยุทธศาสตร์จังหวัดที่ ๓ ส่งเสริมการท่องเที่ยวตามอัตลักษณ์ และการท่องเที่ยวคุณภาพ _____
- ข. ยุทธศาสตร์การพัฒนาขององค์กรปกครองส่วนท้องถิ่นในเขตจังหวัด _____ ยุทธศาสตร์ด้านโครงสร้างพื้นฐาน และยุทธศาสตร์การพัฒนาด้านทรัพยากรธรรมชาติและสิ่งแวดล้อม _____
๒. ยุทธศาสตร์ ส่งเสริมความเป็นเมืองมั่นคงปลอดภัยและเป็นมิตรต่อสิ่งแวดล้อม _____
- ๒.๓ แผนงาน อุตสาหกรรมและการโยธา _____

ที่	โครงการ	วัตถุประสงค์	เป้าหมาย (ผลผลิตของโครงการ)	งบประมาณ					ตัวชี้วัด (KPI)	ผลที่คาดว่าจะได้รับ	หน่วยงาน รับผิดชอบหลัก
				๒๕๖๖ (บาท)	๒๕๖๗ (บาท)	๒๕๖๘ (บาท)	๒๕๖๙ (บาท)	๒๕๗๐ (บาท)			
๑๐	โครงการปรับปรุงถนนลาดยาง ม.๕ บ้านสระเศรษฐี ต.บ้านใหม่ เข้ม ต.เขาน้อย อ.ท่าม่วง	เพื่อให้ประชาชนได้มีถนนสำหรับใช้ในการคมนาคมได้อย่างสะดวกรวดเร็วและปลอดภัย	ถนนลาดยาง ขนาดกว้าง ๖.๐๐ ม. ยาว ๒,๖๐๐.๐๐ ม. หน้า ๐.๐๕ เมตร					๔,๒๗๓,๐๐๐	การคมนาคมดีขึ้น	ประชาชนมีที่พักผ่อนหย่อนใจ	ขอรับการสนับสนุนงบประมาณ
๑๑	โครงการปรับปรุงถนนลาดยาง ม.๘ บ้านวังดุม ต.บ้านใหม่ เข้ม ต.พังตรุ อ.ท่าม่วง	เพื่อให้ประชาชนได้มีถนนสำหรับใช้ในการคมนาคมได้อย่างสะดวกรวดเร็วและปลอดภัย	ถนนลาดยาง ขนาดกว้าง ๖.๐๐ ม. ยาว ๖๕๐.๐๐ ม. หน้า ๐.๐๕ เมตร	๑,๐๖๘,๐๐๐					การคมนาคมดีขึ้น	ประชาชนมีที่พักผ่อนหย่อนใจ	ขอรับการสนับสนุนงบประมาณ / อบต.บ้านใหม่

รายละเอียดโครงการพัฒนา
แผนพัฒนาท้องถิ่น (พ.ศ. ๒๕๖๖ - ๒๕๗๐)
สำหรับโครงการที่เกินศักยภาพขององค์การบริหารส่วนตำบลบ้านใหม่ ที่ใช้สำหรับการประสานแผนพัฒนาท้องถิ่น
องค์การบริหารส่วนตำบลบ้านใหม่

- ก. ยุทธศาสตร์จังหวัดที่ ๓ ส่งเสริมการท่องเที่ยวตามอัตลักษณ์ และการท่องเที่ยวคุณภาพ _____
- ข. ยุทธศาสตร์การพัฒนาขององค์กรปกครองส่วนท้องถิ่นในเขตจังหวัด _____ ยุทธศาสตร์ด้านโครงสร้างพื้นฐาน และยุทธศาสตร์การพัฒนาด้านทรัพยากรธรรมชาติและสิ่งแวดล้อม _____
๒. ยุทธศาสตร์ ส่งเสริมความเป็นเมืองมั่นคงปลอดภัยและเป็นมิตรต่อสิ่งแวดล้อม _____
- ๒.๓ แผนงาน อุตสาหกรรมและการโยธา _____

ที่	โครงการ	วัตถุประสงค์	เป้าหมาย (ผลผลิตของโครงการ)	งบประมาณ					ตัวชี้วัด (KPI)	ผลที่คาดว่าจะได้รับ	หน่วยงาน รับผิดชอบหลัก
				๒๕๖๖ (บาท)	๒๕๖๗ (บาท)	๒๕๖๘ (บาท)	๒๕๖๙ (บาท)	๒๕๗๐ (บาท)			
๑๒	โครงการปรับปรุงถนนลาดยาง ม.๑ บ้านต้นมะม่วง ต.บ้านใหม่ เข้ม ต.สำโรง อ.ท่าม่วง	เพื่อให้ประชาชนได้มีถนนสำหรับการคมนาคมได้อย่างสะดวกรวดเร็วและปลอดภัย	ถนนลาดยาง ขนาดกว้าง ๖.๐๐ ม. ยาว ๕,๑๐๐.๐๐ ม. หนา ๐.๐๕ เมตร					๘,๒๘๒,๐๐๐	การคมนาคมดีขึ้น	ประชาชนมีที่พักผ่อนหย่อนใจ	ขอรับการสนับสนุนงบประมาณ / อบต.บ้านใหม่
๑๓	โครงการก่อสร้างถนน คสล. ม.๗ สายทางบ้านหนองน้ำขุ่น ซอย ๑ รหัสทางหลวงท้องถิ่น กจ.ถ.๗๘-๐๓๑	เพื่อให้ประชาชนได้มีถนนสำหรับการคมนาคมได้อย่างสะดวกรวดเร็วและปลอดภัย	ผิวจราจรกว้าง ๔.๐๐ เมตร ยาว ๑,๘๖๐ เมตร หนา ๐.๑๕ เมตร ไหล่ทาง ๐.๕๐ ม. หรือมีเนื้อที่ไม่น้อยกว่า ๗,๔๔๐ ตร.ม. ตามแบบที่ อบต.กำหนด		๖,๐๓๗,๐๐๐				คุณภาพชีวิตประชาชนดีขึ้น	ประชาชนมีการคมนาคมสะดวก รวดเร็ว	ขอรับการสนับสนุนงบประมาณ / อบต.บ้านใหม่

รายละเอียดโครงการพัฒนา
แผนพัฒนาท้องถิ่น (พ.ศ. ๒๕๖๖ - ๒๕๗๐)
สำหรับโครงการที่เกินศักยภาพขององค์การบริหารส่วนตำบลบ้านใหม่ ที่ใช้สำหรับการประสานแผนพัฒนาท้องถิ่น
องค์การบริหารส่วนตำบลบ้านใหม่

- ก. ยุทธศาสตร์จังหวัดที่ ๓ ส่งเสริมการท่องเที่ยวตามอัตลักษณ์ และการท่องเที่ยวคุณภาพ _____
- ข. ยุทธศาสตร์การพัฒนาขององค์กรปกครองส่วนท้องถิ่นในเขตจังหวัด _____ ยุทธศาสตร์ด้านโครงสร้างพื้นฐาน และยุทธศาสตร์การพัฒนาด้านทรัพยากรธรรมชาติและสิ่งแวดล้อม _____
๒. ยุทธศาสตร์ ส่งเสริมความเป็นเมืองมั่นคงปลอดภัยและเป็นมิตรต่อสิ่งแวดล้อม _____
- ๒.๓ แผนงาน อุตสาหกรรมและการโยธา _____

ที่	โครงการ	วัตถุประสงค์	เป้าหมาย (ผลผลิตของโครงการ)	งบประมาณ					ตัวชี้วัด (KPI)	ผลที่คาดว่าจะได้รับ	หน่วยงาน รับผิดชอบหลัก	
				๒๕๖๖ (บาท)	๒๕๖๗ (บาท)	๒๕๖๘ (บาท)	๒๕๖๙ (บาท)	๒๕๗๐ (บาท)				
๑๔	โครงการติดตั้งไฟฟ้าสาธารณะถนน หมายเลข ๓๔๙๒ ช่วงบ่อมบ้านใหม่ - บ้านวังดุม ระยะทาง ๕ กม.	เพื่อให้เกิดความ ปลอดภัยในจุดเสี่ยงภัย ที่แสงสว่างไม่เพียงพอ	โคมไฟฟ้าสาธารณะถนน			๖,๕๐๐,๐๐๐				คุณภาพชีวิต ประชาชนดีขึ้น	มี สภาพแวดล้อม ที่ดี ปลอดภัย น่าอยู่ และ สวยงาม	ขอรับการ สนับสนุน งบประมาณ / อบต.บ้านใหม่
๑๕	โครงการปรับปรุงอุทยานวังมัจฉาหมู่ที่ ๒ ตำบลบ้านใหม่	เพื่อให้มีแหล่ง ท่องเที่ยวที่ดีและดึงดูด นักท่องเที่ยวให้มากขึ้น	อุทยานวังมัจฉาหมู่ที่ ๒ ตำบลบ้านใหม่ บริเวณ วัดบ้านใหม่		๒,๐๐๐,๐๐๐					จำนวน นักท่องเที่ยว เพิ่มขึ้น	มีแหล่ง ท่องเที่ยวที่ดี และดึงดูด นักท่องเที่ยว ให้มากขึ้น	ขอรับการ สนับสนุน งบประมาณ / อบต.บ้านใหม่
๑๖	โครงการติดตั้งไฟฟ้าสาธารณะถนนทาง หลวงหมายเลข ๓๔๙๒ สะพานวังขนายถึง โรงเรียนวัดหนองมงคล ต.บ้านใหม่ อ.ท่า ม่วง จ.กาญจนบุรี	เพื่อให้เกิดความ ปลอดภัยในจุดเสี่ยงภัย ที่แสงสว่างไม่เพียงพอ	โคมไฟฟ้าสาธารณะถนน	๙,๐๐๐,๐๐๐						คุณภาพชีวิต ประชาชนดีขึ้น	มี สภาพแวดล้อม ที่ดี ปลอดภัย น่าอยู่ และ สวยงาม	ขอรับการ สนับสนุน งบประมาณ / อบต.บ้านใหม่

รายละเอียดโครงการพัฒนา
แผนพัฒนาท้องถิ่น (พ.ศ. ๒๕๖๖ - ๒๕๗๐)
สำหรับโครงการที่เกินศักยภาพขององค์การบริหารส่วนตำบลบ้านใหม่ ที่ใช้สำหรับการประสานแผนพัฒนาท้องถิ่น
องค์การบริหารส่วนตำบลบ้านใหม่

- ก. ยุทธศาสตร์จังหวัดที่ ๓ ส่งเสริมการท่องเที่ยวตามอัตลักษณ์ และการท่องเที่ยวคุณภาพ _____
- ข. ยุทธศาสตร์การพัฒนาขององค์กรปกครองส่วนท้องถิ่นในเขตจังหวัด _____ ยุทธศาสตร์ด้านโครงสร้างพื้นฐาน และยุทธศาสตร์การพัฒนาด้านทรัพยากรธรรมชาติและสิ่งแวดล้อม _____
๒. ยุทธศาสตร์ ส่งเสริมความเป็นเมืองมั่นคงปลอดภัยและเป็นมิตรต่อสิ่งแวดล้อม _____
- ๒.๓ แผนงาน อุตสาหกรรมและการโยธา _____

ที่	โครงการ	วัตถุประสงค์	เป้าหมาย (ผลผลิตของโครงการ)	งบประมาณ					ตัวชี้วัด (KPI)	ผลที่คาดว่าจะได้รับ	หน่วยงาน รับผิดชอบหลัก	
				๒๕๖๖ (บาท)	๒๕๖๗ (บาท)	๒๕๖๘ (บาท)	๒๕๖๙ (บาท)	๒๕๗๐ (บาท)				
๑๗	โครงการติดตั้งไฟฟ้าสาธารณะถนนทางหลวงหมายเลข ๓๔๙๒ หมู่ที่ ๑๐ บ้านเขานางพิมพ์ ต.บ้านใหม่ อ.ท่าม่วง จ.กาญจนบุรี	เพื่อให้เกิดความปลอดภัยในจุดเสี่ยงภัยที่แสงสว่างไม่เพียงพอ	โคมไฟฟ้าสาธารณะถนน			๖,๕๐๐,๐๐๐				คุณภาพชีวิตประชาชนดีขึ้น	มีสภาพแวดล้อมที่ดี ปลอดภัย น่าอยู่ และสวยงาม	ขอรับการสนับสนุนงบประมาณ / อบต.บ้านใหม่
๑๘	โครงการติดตั้งไฟฟ้าสาธารณะถนนทางหลวงหมายเลข ๓๔๙๒ หมู่ที่ ๙ บ้านหนองกลางเนิน ต.บ้านใหม่ อ.ท่าม่วง จ.กาญจนบุรี	เพื่อให้เกิดความปลอดภัยในจุดเสี่ยงภัยที่แสงสว่างไม่เพียงพอ	โคมไฟฟ้าสาธารณะถนน		๖,๕๐๐,๐๐๐					คุณภาพชีวิตประชาชนดีขึ้น	มีสภาพแวดล้อมที่ดี ปลอดภัย น่าอยู่ และสวยงาม	ขอรับการสนับสนุนงบประมาณ / อบต.บ้านใหม่
๑๙	โครงการติดตั้งไฟฟ้าสาธารณะถนนทางหลวงชนบทหมายเลข ๔๐๐๖ หมู่ที่ ๒ บ้านใหม่ ต.บ้านใหม่ ถึงเทศบาลตำบลสำโรง อ.ท่าม่วง จ.กาญจนบุรี	เพื่อให้เกิดความปลอดภัยในจุดเสี่ยงภัยที่แสงสว่างไม่เพียงพอ	โคมไฟฟ้าสาธารณะถนน					๘,๕๐๐,๐๐๐		คุณภาพชีวิตประชาชนดีขึ้น	มีสภาพแวดล้อมที่ดี ปลอดภัย น่าอยู่ และสวยงาม	ขอรับการสนับสนุนงบประมาณ / อบต.บ้านใหม่

รายละเอียดโครงการพัฒนา
แผนพัฒนาท้องถิ่น (พ.ศ. ๒๕๖๖ - ๒๕๗๐)
สำหรับโครงการที่เกินศักยภาพขององค์การบริหารส่วนตำบลบ้านใหม่ ที่ใช้สำหรับการประสานแผนพัฒนาท้องถิ่น
องค์การบริหารส่วนตำบลบ้านใหม่

- ก. ยุทธศาสตร์จังหวัดที่ ๓ ส่งเสริมการท่องเที่ยวตามอัตลักษณ์ และการท่องเที่ยวคุณภาพ _____
- ข. ยุทธศาสตร์การพัฒนาขององค์กรปกครองส่วนท้องถิ่นในเขตจังหวัด _____ ยุทธศาสตร์ด้านโครงสร้างพื้นฐาน และยุทธศาสตร์การพัฒนาด้านทรัพยากรธรรมชาติและสิ่งแวดล้อม _____
๒. ยุทธศาสตร์ ส่งเสริมความเป็นเมืองมั่นคงปลอดภัยและเป็นมิตรต่อสิ่งแวดล้อม _____
- ๒.๓ แผนงาน อุตสาหกรรมและการโยธา _____

ที่	โครงการ	วัตถุประสงค์	เป้าหมาย (ผลผลิตของโครงการ)	งบประมาณ					ตัวชี้วัด (KPI)	ผลที่คาดว่าจะได้รับ	หน่วยงาน รับผิดชอบหลัก
				๒๕๖๖ (บาท)	๒๕๖๗ (บาท)	๒๕๖๘ (บาท)	๒๕๖๙ (บาท)	๒๕๗๐ (บาท)			
๒๐	โครงการติดตั้งไฟฟ้าสาธารณะถนนทางหลวงชนบทหมายเลข ๖๐๖๗ หมู่ที่ ๕ บ้านสระเศรษฐี ต.บ้านใหม่ ถึงเขตตำบลพังตรุ อ.ท่าม่วง จ.กาญจนบุรี	เพื่อให้เกิดความปลอดภัยในจุดเสี่ยงภัยที่แสงสว่างไม่เพียงพอ	โคมไฟฟ้าสาธารณะถนน		๘,๕๐๐,๐๐๐				คุณภาพชีวิตประชาชนดีขึ้น	มีสภาพแวดล้อมที่ดี ปลอดภัย น่าอยู่ และสวยงาม	ขอรับการสนับสนุนงบประมาณ / อบต.บ้านใหม่
๒๑	โครงการก่อสร้างเพิ่มช่องทางจราจรถนนทางหลวงหมายเลข ๓๔๙๒ สะพานวังขนายถึงสี่แยกบ้านใหม่	เพื่อให้ประชาชนได้มีถนนสำหรับใช้ในการคมนาคมได้อย่างสะดวกรวดเร็วและปลอดภัย	ตามแบบ อบต.กำหนด				๙,๐๐๐,๐๐๐		การคมนาคมดีขึ้น	ครัวเรือนมีการคมนาคม สะดวก รวดเร็ว	ขอรับการสนับสนุนงบประมาณ / อบต.บ้านใหม่
๒๒	โครงการติดตั้งสัญญาณไฟจราจร บริเวณสี่แยกบ้านต้นมะม่วง ต.บ้านใหม่ อ.ท่าม่วง จ.กาญจนบุรี	เพื่อเพิ่มศักยภาพในการบริหารจัดการ แก่เจ้าหน้าที่ในการบริการประชาชน และความปลอดภัยในชีวิตและทรัพย์สิน	สัญญาณไฟจราจร จำนวน ๑ จุด			๒,๐๐๐,๐๐๐			ศักยภาพในการบริหารจัดการเพิ่มขึ้น	ศักยภาพในการบริหารจัดการมีมากขึ้น	ขอรับการสนับสนุนงบประมาณ / อบต.บ้านใหม่

รายละเอียดโครงการพัฒนา
แผนพัฒนาท้องถิ่น (พ.ศ. ๒๕๖๖ - ๒๕๗๐)
สำหรับโครงการที่เกินศักยภาพขององค์การบริหารส่วนตำบลบ้านใหม่ ที่ใช้สำหรับการประสานแผนพัฒนาท้องถิ่น
องค์การบริหารส่วนตำบลบ้านใหม่

- ก. ยุทธศาสตร์จังหวัดที่ ๓ ส่งเสริมการท่องเที่ยวตามอัตลักษณ์ และการท่องเที่ยวคุณภาพ _____
- ข. ยุทธศาสตร์การพัฒนาขององค์กรปกครองส่วนท้องถิ่นในเขตจังหวัด _____ ยุทธศาสตร์ด้านโครงสร้างพื้นฐาน และยุทธศาสตร์การพัฒนาด้านทรัพยากรธรรมชาติและสิ่งแวดล้อม _____
๒. ยุทธศาสตร์ ส่งเสริมความเป็นเมืองมั่นคงปลอดภัยและมีมิตรต่อสิ่งแวดล้อม _____
- ๒.๓ แผนงาน อุตสาหกรรมและการโยธา _____

ที่	โครงการ	วัตถุประสงค์	เป้าหมาย (ผลผลิตของโครงการ)	งบประมาณ					ตัวชี้วัด (KPI)	ผลที่คาดว่าจะได้รับ	หน่วยงาน รับผิดชอบหลัก	
				๒๕๖๖ (บาท)	๒๕๖๗ (บาท)	๒๕๖๘ (บาท)	๒๕๖๙ (บาท)	๒๕๗๐ (บาท)				
๒๓	โครงการปรับปรุงซ่อมแซมถนนแอสฟัลท์ติกคอนกรีตเสริมเหล็กและถนน คสล. เป็น ถนน คสล. ม. ๑๑ สายแยกถนนทางหลวง ๓๔๙๒ - บ้านหมู่เพชร รหัสทางหลวงท้องถิ่น กจ.ถ.๗๘-๐๑๑	เพื่อให้ประชาชนได้มีถนนสำหรับการคมนาคมได้อย่างสะดวกรวดเร็วและปลอดภัย	ช่วงที่๑ ผิวจราจรกว้าง ๖.๐๐ เมตร ยาว ๑,๒๔๗ เมตร หนา ๐.๑๕ เมตร ไหล่ทาง ๐.๕๐ ม. ช่วงที่๒ ผิวจราจรกว้าง ๓.๐๐ เมตร ยาว ๑๗๐ เมตร หนา ๐.๑๕ เมตร ไหล่ทาง ๐.๕๐ ม. หรือมีเนื้อที่ไม่น้อยกว่า ๗,๙๙๒ ตร.ม. ตามแบบที่ อบต. กำหนด		๙,๙๘๐,๐๐๐					คุณภาพชีวิตประชาชนดีขึ้น	ประชาชนมีการคมนาคมสะดวก รวดเร็ว	ขอรับการสนับสนุนงบประมาณ / อบต.บ้านใหม่
๒๔	โครงการเพิ่มประสิทธิภาพการระบายน้ำและการกักเก็บน้ำ หมู่ที่ ๕ บ้านสระเศรษฐี ต.บ้านใหม่ อ.ท่าม่วง จ.กาญจนบุรี	เพื่อระบายน้ำและกักเก็บน้ำไว้ใช้ฤดูแล้ง	ตามแบบที่อบต. กำหนด	๑๓,๐๐๐,๐๐๐					ร้อยละ ๙๐ ของครัวเรือน มีการระบายน้ำและกักเก็บน้ำในช่วงฤดูแล้ง	ประชาชนมีน้ำเพื่ออุปโภค-บริโภคอย่างเพียงพอ	ขอรับการสนับสนุนงบประมาณ / อบต.บ้านใหม่	

รายละเอียดโครงการพัฒนา
แผนพัฒนาท้องถิ่น (พ.ศ. ๒๕๖๖ - ๒๕๗๐)
สำหรับโครงการที่เกินศักยภาพขององค์การบริหารส่วนตำบลบ้านใหม่ ที่ใช้สำหรับการประสานแผนพัฒนาท้องถิ่น
องค์การบริหารส่วนตำบลบ้านใหม่

- ก. ยุทธศาสตร์จังหวัดที่ ๓ ส่งเสริมการท่องเที่ยวตามอัตลักษณ์ และการท่องเที่ยวคุณภาพ _____
- ข. ยุทธศาสตร์การพัฒนาขององค์กรปกครองส่วนท้องถิ่นในเขตจังหวัด _____ ยุทธศาสตร์ด้านโครงสร้างพื้นฐาน และยุทธศาสตร์การพัฒนาด้านทรัพยากรธรรมชาติและสิ่งแวดล้อม _____
๒. ยุทธศาสตร์ ส่งเสริมความเป็นเมืองมั่นคงปลอดภัยและเป็นมิตรต่อสิ่งแวดล้อม _____
- ๒.๓ แผนงาน อุตสาหกรรมและการโยธา _____

ที่	โครงการ	วัตถุประสงค์	เป้าหมาย (ผลผลิตของโครงการ)	งบประมาณ					ตัวชี้วัด (KPI)	ผลที่คาดว่าจะได้รับ	หน่วยงาน รับผิดชอบหลัก
				๒๕๖๖ (บาท)	๒๕๖๗ (บาท)	๒๕๖๘ (บาท)	๒๕๖๙ (บาท)	๒๕๗๐ (บาท)			
๒๕	โครงการเพิ่มประสิทธิภาพการระบายน้ำ และการกักเก็บน้ำ หมู่ที่ ๖ บ้านบ้านหนองประดู่ ต.บ้านใหม่ อ.ท่าม่วง จ.กาญจนบุรี	เพื่อระบายน้ำและกักเก็บน้ำไว้ใช้ฤดูแล้ง	ตามแบบที่อบต. กำหนด				๖,๐๐๐,๐๐๐		ร้อยละ ๙๐ ของครัวเรือน มีการระบายน้ำและกักเก็บน้ำในช่วงฤดูแล้ง	ประชาชนมีน้ำเพื่ออุปโภค-บริโภคอย่างเพียงพอ	ขอรับการสนับสนุนงบประมาณ / อบต.บ้านใหม่
๒๖	โครงการพัฒนาผังเมืองบริเวณหนองสำโรง หมู่ที่ ๓,๔ ต.บ้านใหม่ อ.ท่าม่วง จ.กาญจนบุรี	เพื่อเพิ่มศักยภาพในการบริหารจัดการ	ผังเมืองบริเวณหนองสำโรง หมู่ที่ ๓,๔ ต.บ้านใหม่					๑๒,๐๐๐,๐๐๐	ศักยภาพในการบริหารจัดการเพิ่มขึ้น	ศักยภาพในการบริหารจัดการมีมากขึ้น	ขอรับการสนับสนุนงบประมาณ / อบต.บ้านใหม่
๒๗	โครงการพัฒนาการท่องเที่ยวทางวัฒนธรรมประวัติศาสตร์เอกลักษณ์วัฒนธรรมท้องถิ่น ต.บ้านใหม่ อ.ท่าม่วง จ.กาญจนบุรี	เพื่อให้มีแหล่งท่องเที่ยวที่ดีและดึงดูดนักท่องเที่ยวให้มากขึ้น	แหล่งท่องเที่ยวทางวัฒนธรรมประวัติศาสตร์เอกลักษณ์วัฒนธรรมท้องถิ่น ในตำบลบ้านใหม่		๒,๐๐๐,๐๐๐				จำนวนนักท่องเที่ยวเพิ่มขึ้น	มีแหล่งท่องเที่ยวที่ดีและดึงดูดนักท่องเที่ยวให้มากขึ้น	ขอรับการสนับสนุนงบประมาณ / อบต.บ้านใหม่
รวม	๒๗ โครงการ	-	-	๔๐,๒๓๘,๔๐๐	๓๙,๕๒๐,๔๐๐	๒๔,๑๓๐,๐๐๐	๒๖,๔๒๖,๕๐๐	๓๓,๐๕๕,๐๐๐	-	-	-

บัญชีครุภัณฑ์
แผนพัฒนาท้องถิ่น (พ.ศ. ๒๕๖๖ - ๒๕๗๐)
องค์การบริหารส่วนตำบลบ้านใหม่

ที่	แผนงาน	หมวด	ประเภท	วัตถุประสงค์	เป้าหมาย (ผลผลิตของโครงการ)	งบประมาณ					หน่วยงาน รับผิดชอบหลัก
						๒๕๖๖ (บาท)	๒๕๖๗ (บาท)	๒๕๖๘ (บาท)	๒๕๖๙ (บาท)	๒๕๗๐ (บาท)	
๑	บริหารงานทั่วไป	ครุภัณฑ์	ครุภัณฑ์สำนักงาน	ใช้ประโยชน์ ในทางราชการ	ตามความจำเป็นในการ ใช้งาน	๑๐๐,๐๐๐	๑๐๐,๐๐๐	๑๐๐,๐๐๐	๑๐๐,๐๐๐	๑๐๐,๐๐๐	อบต.บ้านใหม่
๒	บริหารงานทั่วไป	ครุภัณฑ์	ครุภัณฑ์สำนักงาน	ใช้ประโยชน์ ในทางราชการ	เก้าอี้สำนักงาน จำนวน ๒ ตัว	๖,๘๐๐					สำนักปลัด
๓	บริหารงานทั่วไป	ครุภัณฑ์	ครุภัณฑ์สำนักงาน	ใช้ประโยชน์ ในทางราชการ	ตู้เอกสารบานเลื่อนชั้น เดี่ยว จำนวน ๑ ตู้	๕,๐๐๐					สำนักปลัด
๔	บริหารงานทั่วไป	ครุภัณฑ์	ครุภัณฑ์สำนักงาน	ใช้ประโยชน์ ในทางราชการ	โต๊ะทำงาน จำนวน ๒ ตัว	๖,๘๐๐					สำนักปลัด
๕	บริหารงานทั่วไป	ครุภัณฑ์	ครุภัณฑ์สำนักงาน	ใช้ประโยชน์ ในทางราชการ	ตู้เอกสาร ๒ บานเปิด จำนวน ๔ ตู้	๒๒,๘๐๐					กองคลัง
๖	บริหารงานทั่วไป	ครุภัณฑ์	ครุภัณฑ์คอมพิวเตอร์	ใช้ประโยชน์ ในทางราชการ	ตามความจำเป็นในการ ใช้งาน	๘๐,๐๐๐	๘๐,๐๐๐	๘๐,๐๐๐	๘๐,๐๐๐	๘๐,๐๐๐	อบต.บ้านใหม่
๗	บริหารงานทั่วไป	ครุภัณฑ์	ครุภัณฑ์คอมพิวเตอร์	ใช้ประโยชน์ ในทางราชการ	เครื่องสำรองไฟ	๒,๕๐๐					สำนักปลัด
๘	บริหารงานทั่วไป	ครุภัณฑ์	ครุภัณฑ์คอมพิวเตอร์	ใช้ประโยชน์ ในทางราชการ	เครื่องคอมพิวเตอร์ โน้ตบุ๊ก	๒๒,๐๐๐					กองคลัง
๙	บริหารงานทั่วไป	ครุภัณฑ์	ครุภัณฑ์คอมพิวเตอร์	ใช้ประโยชน์ ในทางราชการ	เครื่องพิมพ์เลเซอร์ หรือ LED ขาวดำ	๘,๙๐๐					กองคลัง
๑๐	การศึกษา	ครุภัณฑ์	ครุภัณฑ์คอมพิวเตอร์	ใช้ประโยชน์ ในทางราชการ	เครื่องปริ้นเตอร์ (Ink Tank Printer)	๗,๕๐๐					สำนักปลัด

บัญชีครุภัณฑ์
แผนพัฒนาท้องถิ่น (พ.ศ. ๒๕๖๖ - ๒๕๗๐)
องค์การบริหารส่วนตำบลบ้านใหม่

ที่	แผนงาน	หมวด	ประเภท	วัตถุประสงค์	เป้าหมาย (ผลผลิตของโครงการ)	งบประมาณ					หน่วยงาน รับผิดชอบหลัก
						๒๕๖๖ (บาท)	๒๕๖๗ (บาท)	๒๕๖๘ (บาท)	๒๕๖๙ (บาท)	๒๕๗๐ (บาท)	
๑๑	เคหะและชุมชน	ครุภัณฑ์	ครุภัณฑ์ก่อสร้าง	ใช้ประโยชน์ ในทางราชการ	ตามความจำเป็นในการ ใช้งาน	๔๐,๐๐๐	๔๐,๐๐๐	๔๐,๐๐๐	๔๐,๐๐๐	๔๐,๐๐๐	อบต.บ้านใหม่
๑๒	รักษาความสงบภายใน	ครุภัณฑ์	ครุภัณฑ์ดับเพลิง	ใช้ประโยชน์ ในทางราชการ	ตามความจำเป็นในการ ใช้งาน	๒๐,๐๐๐	๒๐,๐๐๐	๒๐,๐๐๐	๒๐,๐๐๐	๒๐,๐๐๐	อบต.บ้านใหม่
๑๓	สาธารณสุข	ครุภัณฑ์	ครุภัณฑ์กีฬา	ใช้ประโยชน์ ในทางราชการ	ตามความจำเป็นในการ ใช้งาน	๗๐,๐๐๐	๗๐,๐๐๐	๗๐,๐๐๐	๗๐,๐๐๐	๗๐,๐๐๐	อบต.บ้านใหม่
๑๔	เคหะและชุมชน	ครุภัณฑ์	ครุภัณฑ์ไฟฟ้าและวิทยุ	ใช้ประโยชน์ ในทางราชการ	ตามความจำเป็นในการ ใช้งาน	๒๐,๐๐๐	๒๐,๐๐๐	๒๐,๐๐๐	๒๐,๐๐๐	๒๐,๐๐๐	อบต.บ้านใหม่
๑๕	บริหารงานทั่วไป	ครุภัณฑ์	ครุภัณฑ์ยานพาหนะและ ขนส่ง	ใช้ประโยชน์ ในทางราชการ	ตามความจำเป็นในการ ใช้งาน	๙๐๐,๐๐๐	๙๐๐,๐๐๐	๒,๕๐๐,๐๐๐	๙๐๐,๐๐๐	๙๐๐,๐๐๐	อบต.บ้านใหม่
๑๖	การศึกษา	ครุภัณฑ์	ครุภัณฑ์การศึกษา	ใช้ประโยชน์ ในทางราชการ	ตามความจำเป็นในการ ใช้งาน	๔๐,๐๐๐	๔๐,๐๐๐	๔๐,๐๐๐	๔๐,๐๐๐	๔๐,๐๐๐	อบต.บ้านใหม่
๑๗	คลัง	ครุภัณฑ์	ครุภัณฑ์สำนักงาน	ใช้ประโยชน์ ในทางราชการ	ตามความจำเป็นในการ ใช้งาน	๒๐,๐๐๐	๕๐,๐๐๐	๔๐,๐๐๐	๘๐,๐๐๐	๕๐,๐๐๐	อบต.บ้านใหม่
๑๘	บริหารงานทั่วไป	ครุภัณฑ์	ครุภัณฑ์งานบ้านงานครัว	ใช้ประโยชน์ ในทางราชการ	ตามความจำเป็นในการ ใช้งาน	๓๐,๐๐๐	๓๐,๐๐๐	๓๐,๐๐๐	๓๐,๐๐๐	๓๐,๐๐๐	อบต.บ้านใหม่
๑๙	บริหารงานทั่วไป	ครุภัณฑ์	ครุภัณฑ์โรงงาน	ใช้ประโยชน์ ในทางราชการ	ตามความจำเป็นในการ ใช้งาน	๒๐,๐๐๐	๒๐,๐๐๐	๒๐,๐๐๐	๒๐,๐๐๐	๒๐,๐๐๐	อบต.บ้านใหม่
๒๐	บริหารงานทั่วไป	ครุภัณฑ์	โฆษณาและเผยแพร่	ใช้ประโยชน์ ในทางราชการ	ตามความจำเป็นในการ ใช้งาน	๕๕,๐๐๐	๕๕,๐๐๐	๕๕,๐๐๐	๕๕,๐๐๐	๕๕,๐๐๐	อบต.บ้านใหม่

บัญชีครุภัณฑ์
แผนพัฒนาท้องถิ่น (พ.ศ. ๒๕๖๖ - ๒๕๗๐)
องค์การบริหารส่วนตำบลบ้านใหม่

ที่	แผนงาน	หมวด	ประเภท	วัตถุประสงค์	เป้าหมาย (ผลผลิตของโครงการ)	งบประมาณ					หน่วยงาน รับผิดชอบหลัก
						๒๕๖๖ (บาท)	๒๕๖๗ (บาท)	๒๕๖๘ (บาท)	๒๕๖๙ (บาท)	๒๕๗๐ (บาท)	
๒๑	คลัง	ครุภัณฑ์	ครุภัณฑ์คอมพิวเตอร์	ใช้ประโยชน์ ในทางราชการ	ตามความจำเป็นในการ ใช้งาน	๕๐,๐๐๐	๕๐,๐๐๐	๕๐,๐๐๐	๕๐,๐๐๐	๕๐,๐๐๐	อบต.บ้านใหม่
๒๒	การรักษาความสงบ ภายใน	ครุภัณฑ์	ครุภัณฑ์ไฟฟ้าและวิทยุ	ใช้ประโยชน์ ในทางราชการ	ตามความจำเป็นในการ ใช้งาน	๕๐,๐๐๐	๕๐,๐๐๐	๕๐,๐๐๐	๕๐,๐๐๐	๕๐,๐๐๐	อบต.บ้านใหม่
๒๓	การศึกษา	ครุภัณฑ์	ครุภัณฑ์คอมพิวเตอร์	ใช้ประโยชน์ ในทางราชการ	ตามความจำเป็นในการ ใช้งาน	๑๐,๐๐๐	๑๐,๐๐๐	๑๐,๐๐๐	๑๐,๐๐๐	๑๐,๐๐๐	อบต.บ้านใหม่
๒๔	อุตสาหกรรมและการ โยธา	ครุภัณฑ์	ครุภัณฑ์คอมพิวเตอร์	ใช้ประโยชน์ ในทางราชการ	ตามความจำเป็นในการ ใช้งาน	๑๐,๐๐๐	๑๐,๐๐๐	๑๐,๐๐๐	๑๐,๐๐๐	๑๐,๐๐๐	อบต.บ้านใหม่
๒๕	อุตสาหกรรมและการ โยธา	ครุภัณฑ์	ครุภัณฑ์คอมพิวเตอร์	ใช้ประโยชน์ ในทางราชการ	คอมพิวเตอร์	๓๐,๐๐๐					กองช่าง
๒๖	บริหารงานทั่วไป	ครุภัณฑ์	ครุภัณฑ์ไฟฟ้าและวิทยุ	ใช้ประโยชน์ ในทางราชการ	โทรโข่ง	๑,๗๐๐					สำนักปลัด
๒๗	บริหารงานทั่วไป	ครุภัณฑ์	ครุภัณฑ์งานบ้านงานครัว	ใช้ประโยชน์ ในทางราชการ	เครื่องตัดหญ้า ๒ เครื่อง	๒๔,๐๐๐					สำนักปลัด
รวม						๑,๖๕๓,๐๐๐	๑,๕๔๕,๐๐๐	๓,๑๓๕,๐๐๐	๑,๕๗๕,๐๐๐	๑,๕๔๕,๐๐๐	-

ส่วนที่ ๔

การติดตามและประเมินผล

การบริหารงานที่ประสบความสำเร็จนั้น ส่วนหนึ่งมาจากการนำนวัตกรรม (Innovation) และกระบวนการบริหารใหม่ๆ มาประยุกต์ใช้ในองค์กร ให้บรรลุวัตถุประสงค์และเป้าหมายที่กำหนดไว้ การติดตามและประเมินผลก็เป็นส่วนหนึ่งของกระบวนการบริหารงาน ซึ่งมีหลักการสำคัญ คือ การติดตามความก้าวหน้าในการปฏิบัติงานและประเมินผลความสำเร็จของงาน อันจะนำไปสู่การปรับปรุงแก้ไขปัญหาร่วมกันให้บรรลุเป้าหมาย จึงต้องมีการติดตามและประเมินผล เพื่อให้ทราบประสิทธิภาพและประสิทธิผลการดำเนินงานขององค์กรว่าอยู่ในระดับใด เหมาะสมหรือสอดคล้องกับสถานการณ์ปัจจุบันหรือไม่

๔.๑ การติดตามและประเมินผลยุทธศาสตร์

กระบวนการของแผนพัฒนาท้องถิ่น (พ.ศ. ๒๕๖๕-๒๕๗๐) มีองค์ประกอบ ๓ ส่วน คือ การวางแผน (Planning) การนำแผนไปปฏิบัติ (Implementation) และการติดตามประเมินผล (Monitor and Evaluation) ฉะนั้นการติดตามและประเมินผลยุทธศาสตร์ สามารถดำเนินการได้ดังนี้

๑) ติดตามและประเมินผลกระบวนการ (Process) จัดทำแผนพัฒนาท้องถิ่น โดยตรวจสอบกระบวนการดำเนินการว่าเป็นไปตามวิธีการและขั้นตอนที่กำหนดไว้ตามระเบียบกระทรวงมหาดไทยว่าด้วยการจัดทำแผนพัฒนาขององค์กรปกครองส่วนท้องถิ่น พ.ศ.๒๕๔๘ และเพิ่มเติมถึง ฉบับที่ ๓ พ.ศ.๒๕๖๑ และหนังสือกระทรวงมหาดไทยด่วนที่สุด ที่ มท ๐๘๐๘.๓/ว ๒๙๓๑ ลงวันที่ ๑๕ พฤษภาคม

เป็นกรอบ ในการปฏิบัติงานติดตามและประเมินผล

๒) ติดตามประเมินผลความพึงพอใจของประชาชน ต่อการดำเนินงานตามนโยบายขององค์การบริหารส่วนตำบลบ้านใหม่ เป็นการประเมินผลการดำเนินงานในแต่ละยุทธศาสตร์การพัฒนา โดยออกแบบสำรวจความพึงพอใจ ของประชาชน

๔.๒ การติดตามและประเมินผลโครงการ

เป็นการประเมินผลที่ช่วยให้ทราบถึงความก้าวหน้าในการดำเนินงานว่าแผนงานหรือโครงการที่ได้ดำเนินการไปแล้วนั้นให้ผลเป็นอย่างไร นำไปสู่ความสำเร็จตามแผนงานที่กำหนดไว้หรือไม่ มีผลสำเร็จมากน้อย เพียงใดเมื่อเปรียบเทียบกับเป้าหมาย หากมีความล่าช้ามีสาเหตุมาจากอะไร สมควรที่จะได้รับการแก้ไขด้วยวิธีการใด เพื่อให้โครงการดังกล่าวเป็นไปตามวัตถุประสงค์และเป้าหมายที่กำหนดไว้ และยังเป็นเครื่องมือชี้วัด ประสิทธิภาพและประสิทธิผลของการดำเนินโครงการ โดยมีประเด็นในการติดตามประเมินผล คือ

๑) การติดตามและประเมินผลการดำเนินงาน โดยมีตัวชี้วัดเชิงปริมาณ คุณภาพ ความพึงพอใจ และขั้นตอนการดำเนินงานซึ่งผู้รับผิดชอบโครงการจะเป็นผู้กำกับตัวชี้วัด

๒) การเบิกจ่ายงบประมาณตามแผนการดำเนินงานประจำปีและเพิ่มเติม

ทั้งนี้องค์การบริหารส่วนตำบลบ้านใหม่ จะนำข้อมูลที่ได้จากการติดตามและประเมินผลโครงการ มาใช้ในการ ปรับปรุงกระบวนการดำเนินงานให้สอดคล้องกับยุทธศาสตร์ และเป้าหมายที่ได้กำหนดไว้ในแผนพัฒนาท้องถิ่น ให้สามารถตอบสนองและแก้ไขปัญหาความต้องการของประชาชนเป็นสิ่งสำคัญ

ระเบียบ วิธีในการติดตามและประเมินผล

๑. ดำเนินการติดตามและประเมินผลแผนพัฒนาท้องถิ่น ๒ ประเภท คือ
 - ๑.๑ แผนพัฒนาท้องถิ่น (พ.ศ. ๒๕๖๖-๒๕๗๐)
 - ๑.๒ แผนการดำเนินงานประจำปีงบประมาณ
๒. ประเมินผลความพึงพอใจของประชาชนต่อการดำเนินงานตามยุทธศาสตร์การพัฒนา
๓. ศึกษาความพึงพอใจของประชาชนต่อผลการดำเนินงานตามแผนพัฒนาท้องถิ่นใน

ภาพรวม

เกณฑ์มาตรฐานและตัวชี้วัด

การติดตามและประเมินผลแผนพัฒนาท้องถิ่น ได้มีเกณฑ์มาตรฐาน (Standard Criteria) และตัวชี้วัด (Indicators) เพื่อใช้เป็นกรอบในการประเมินให้เกิดความชัดเจน เป็นระบบมีมาตรฐานและเป็นที่ยอมรับ โดยใช้เกณฑ์มาตรฐานและตัวชี้วัด ดังนี้

เกณฑ์มาตรฐาน (Standard Criteria)	ตัวชี้วัด (Indicators)	กรอบตัวแปร (Attributes)
สัมฤทธิ์ผลและการบรรลุวัตถุประสงค์ของโครงการ	ผลผลิต ผลลัพธ์	ผลต่างระหว่างจำนวนโครงการที่แล้วเสร็จกับจำนวนโครงการทั้งหมด
การสนองตอบความต้องการของประชาชน	ระดับความพึงพอใจ	สัดส่วนของประชาชนกลุ่มเป้าหมายที่พึงพอใจและไม่พอใจผลสะท้อนกลับ

ระบบติดตามและประเมินผลแผนการพัฒนางานองค์กรปกครองส่วนท้องถิ่น

การวางระบบติดตามและประเมินผลแผนพัฒนางานองค์กรปกครองส่วนท้องถิ่นมีสมมุติฐานว่าระบบติดตามและประเมินผลไม่อาจแยกตัวเองออกจากระบบการบริหารแผนทั้งหมด ดังนั้นระบบอื่น ๆ ที่เกิดขึ้นก่อนหน้าที่แผนพัฒนาจะดำเนินการจึงเป็นเหมือนบริบทที่ย่อมจะส่งผลต่อการบริหารแผน และจะส่งผลต่อการติดตาม และประเมินผลด้วยเช่นกัน ดังนั้น ระบบติดตามและประเมินผลครั้งนี้สรุปเป็นแผนภาพได้ดังนี้

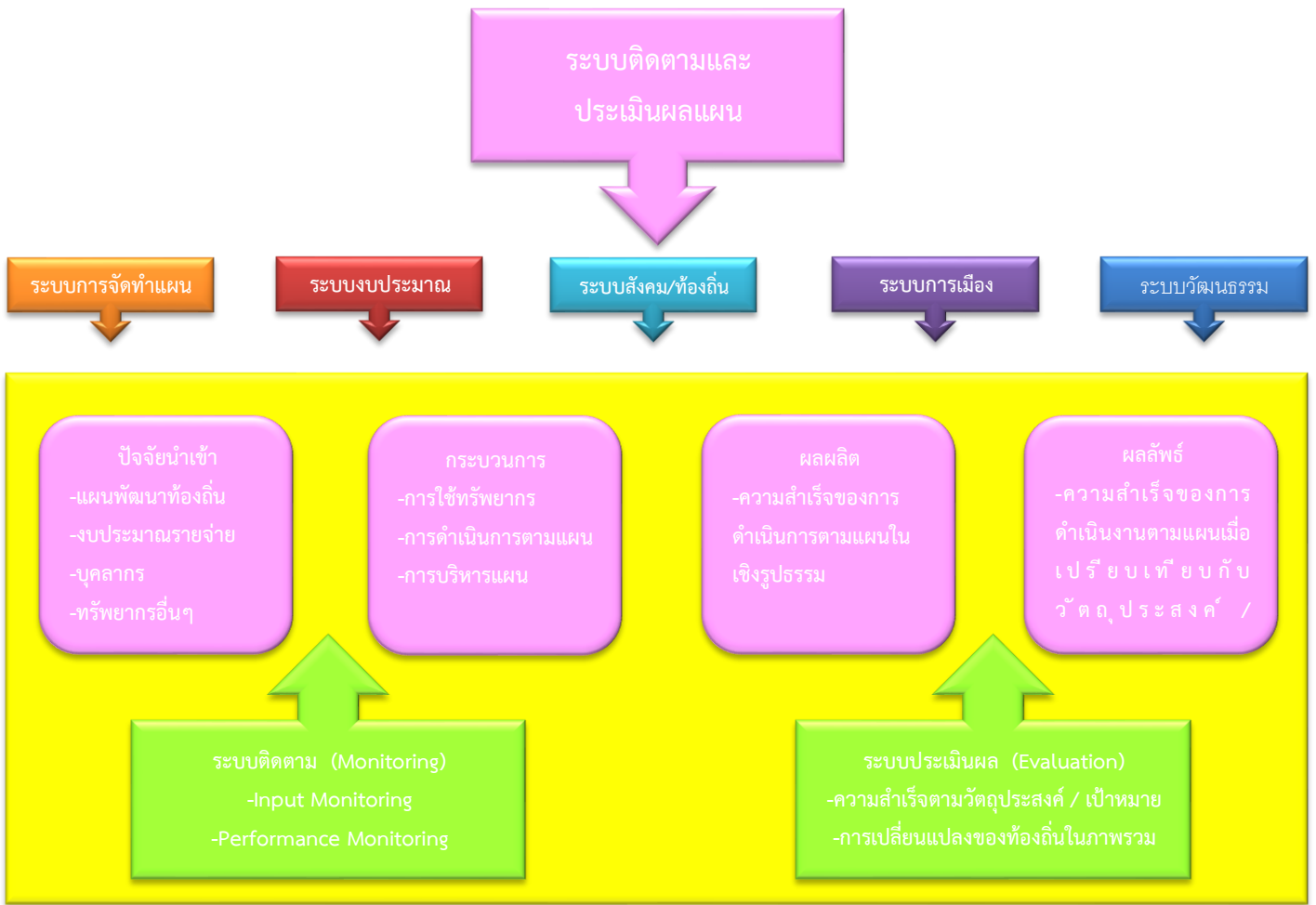

๔.๓ แบบสรุปลงการพัฒนาท้องถิ่นในภาพรวม



๔.๔ ข้อเสนอแนะในการจัดทำแผนพัฒนาท้องถิ่นในอนาคต

 ผลกระทบนำไปสู่ออนาคต

องค์การบริหารส่วนตำบลบ้านใหม่ ได้จัดบริการสาธารณะเพื่ออำนวยความสะดวกและตอบสนองต่อความต้องการของประชาชนไม่ว่าจะเป็นด้านโครงสร้างพื้นฐาน การศึกษา เศรษฐกิจและสังคมท้องถิ่น ทั้งนี้มุ่งหวังให้ ประชาชนมีคุณภาพชีวิตที่ดีขึ้น ในส่วนของการดำเนินโครงการ/กิจกรรมตามแผนพัฒนาท้องถิ่น ซึ่งเป็นการแปลง แผนไปสู่การปฏิบัติ ผลผลิตของโครงการ/กิจกรรม (Output) ได้ก่อให้เกิดผลกระทบ (Impact) ทั้ง ๓ ระดับ คือ ระยะสั้น สามารถเห็นผลสำเร็จได้ทันทีเมื่อดำเนินโครงการ/กิจกรรม แล้วเสร็จ ระยะกลางและยาว ต้องใช้เวลาใน การพัฒนาและดำเนินการ โดยในอนาคตองค์การบริหารส่วนตำบลบ้านใหม่ ได้วางแผนดำเนินการพัฒนาท้องถิ่นในด้านต่างๆ สามารถสรุปได้ ดังนี้

ด้าน	แนวทางการพัฒนาในอนาคต
๑. พัฒนาการศึกษาระดับมัธยมศึกษาให้มีความรู้และทักษะ	<ul style="list-style-type: none"> - ส่งเสริมและพัฒนาคุณภาพการจัดการศึกษาทุกประเภท และทุกระดับให้ได้ มาตรฐานและเป็นไปตามความต้องการของท้องถิ่น - ส่งเสริมทำนุบำรุงศาสนา ศาสนสถาน อนุรักษ์และสืบสานขนบธรรมเนียมประเพณี ศิลปวัฒนธรรม และภูมิปัญญาท้องถิ่น - ส่งเสริมสนับสนุนให้เกิดความเข้มแข็งในชุมชนและสถาบันครอบครัว - ส่งเสริมสนับสนุนการพัฒนาคุณภาพชีวิตเด็ก เยาวชน สตรี ผู้สูงอายุและผู้ด้อยโอกาส - ส่งเสริมสนับสนุนการควบคุมโรคติดต่อ การป้องกัน และการแก้ไขปัญหาเสพติด - การบริหารจัดการบ้านเมืองที่ดี - ปรับปรุงจัดหาปัจจัยเครื่องมือเครื่องใช้และการพัฒนาอาคารสถานที่ตลอดจนสภาพแวดล้อมภายในสถานที่ปฏิบัติงาน
๒. พัฒนาโครงสร้างพื้นฐานให้ได้มาตรฐาน	<ul style="list-style-type: none"> - ก่อสร้าง บุกเบิก ปรับปรุง บำรุงรักษาทาง คมนาคม สะพาน เขื่อน ระบบระบายน้ำ - จัดให้มีไฟฟ้าใช้อย่างทั่วถึง ขยายเขตไฟฟ้าตามสภาพพื้นที่ให้ครอบคลุมและทั่วถึงทั้งตำบล - ก่อสร้าง ปรับปรุง แหล่งน้ำอุปโภค บริโภค
๓. การจัดการทรัพยากรธรรมชาติและสิ่งแวดล้อมอย่างยั่งยืน	<ul style="list-style-type: none"> - ส่งเสริมการอนุรักษ์ฟื้นฟูและบริหารจัดการทรัพยากรธรรมชาติและสิ่งแวดล้อม - ก่อสร้าง ปรับปรุงและบำรุงรักษาแหล่งน้ำธรรมชาติ

ด้าน	แนวทางการพัฒนาในอนาคต
๔. พัฒนาเศรษฐกิจและเอาชนะความยากจน	<ul style="list-style-type: none">- ส่งเสริม สนับสนุนการสร้างงานสร้างอาชีพ ให้กับประชาชนในท้องถิ่น ตามแนวทางปรัชญาเศรษฐกิจพอเพียง- ส่งเสริมสนับสนุนอาชีพด้านการเกษตรและปศุสัตว์ตามแนวเกษตรทฤษฎีใหม่- ส่งเสริมโครงการตามแนวพระราชดำริ- ส่งเสริมการตลาด การค้า การลงทุนในท้องถิ่นและส่งเสริมสินค้า OTOP
๕. พัฒนาการกีฬาสู่ความเป็นเลิศ และส่งเสริมการท่องเที่ยว	<ul style="list-style-type: none">- ส่งเสริมสนับสนุนกิจกรรมด้านกีฬา นันทนาการให้กับประชาชนทุกระดับและพัฒนาทักษะกีฬาสู่ความเป็นเลิศ- ส่งเสริม สนับสนุนการก่อสร้างและปรับปรุงสนามกีฬา สถานที่นันทนาการ- ส่งเสริมประชาสัมพันธ์การท่องเที่ยวเชิงอนุรักษ์ โดยให้ชุมชนมีส่วนร่วมในการท่องเที่ยว
๖. ส่งเสริมการรักษาความมั่นคงและเสริมสร้างสันติสุข	<ul style="list-style-type: none">- ส่งเสริมสนับสนุนกิจกรรมด้านการรักษาความปลอดภัยในชีวิตและทรัพย์สินของประชาชน- ส่งเสริมให้ท้องถิ่นมีความสามารถและมีศักยภาพในการสนับสนุนงานป้องกันและบรรเทาสาธารณภัยตลอดถึงการรักษาความสงบเรียบร้อยในท้องถิ่น- ส่งเสริม สนับสนุนการพัฒนากระบวนการจัดการและป้องกันภัยพิบัติ

๒. ข้อเสนอแนะ จากการพัฒนา

หากพิจารณากระบวนการวางแผนพัฒนาท้องถิ่นพบว่า ในขั้นตอนการจัดทำแผนนั้น เป็นไปตามระเบียบกระทรวงมหาดไทยว่าด้วยการจัดทำแผนพัฒนาขององค์กรปกครองส่วนท้องถิ่น พ.ศ. ๒๕๔๘ และเพิ่มเติมถึง ฉบับที่ ๓ พ.ศ. ๒๕๖๑ รวมถึงหนังสือสั่งการของกระทรวงมหาดไทย โดยคำนึงถึงหลักพระราชบัญญัติผ่านกระบวนการมีส่วนร่วมของประชาชนเป็นสำคัญ ในส่วนของ การนำแผนไปสู่การปฏิบัติรอบปีที่ผ่านมามีพบว่าการดำเนินงานบางโครงการ/กิจกรรม ยังเกิดความล่าช้าไม่เป็นไปตามแผนการดำเนินงาน โดยเฉพาะโครงการก่อสร้างทั้งถนน ทางเท้า และท่อระบายน้ำ อันเนื่องมาจากปัจจัยทั้ง ภายในและภายนอก และสุดท้ายการติดตามประเมินผลแผนพัฒนาท้องถิ่น ในทางปฏิบัติองค์การบริหารส่วนตำบลบ้านใหม่ ได้ติดตามประเมินผลการดำเนินโครงการ/ กิจกรรม เป็นประจำทุกๆ เดือน เพื่อให้ทราบสถานการณ์ดำเนินโครงการ/กิจกรรม ว่าอยู่ในขั้นตอนใด เป็นไปตาม แผนการดำเนินงานหรือไม่ มีปัญหาหรืออุปสรรคอย่างไร พร้อมจัดทำรายงานเสนอให้ผู้บริหารได้รับทราบ ทั้งนี้เพื่อเป็นการแก้ไขปัญหาความล่าช้าในขั้นตอนการนำแผนไปสู่ปฏิบัติ ให้สามารถอำนวยความสะดวกและตอบสนองต่อความต้องการแก่ประชาชนได้รวดเร็วยิ่งขึ้น

แนวทางการพิจารณาการติดตามและประเมินผลแผนพัฒนาท้องถิ่น
ตามระเบียบกระทรวงมหาดไทยว่าด้วยการจัดทำแผนพัฒนา
ขององค์กรปกครองส่วนท้องถิ่น (ฉบับที่ ๓) พ.ศ. ๒๕๖๑

เป็นแบบที่กำหนดให้คณะกรรมการติดตามและประเมินผลแผนพัฒนาท้องถิ่น ดำเนินการให้
คะแนนตามเกณฑ์ที่กำหนดไว้ ซึ่งเป็นส่วนหนึ่งของการติดตามและประเมินผลแผนพัฒนา โดยดำเนินการให้
แล้วเสร็จภายในหกสิบวัน นับแต่วันที่ประกาศใช้งบประมาณรายจ่าย มีรายละเอียด ดังนี้

๑. แนวทางการพิจารณาการติดตามและประเมินผลยุทธศาสตร์เพื่อความสอดคล้องแผนพัฒนา
ท้องถิ่น ประกอบด้วย

๑.๑ ข้อมูลสภาพทั่วไปและข้อมูลพื้นฐานขององค์กรปกครองส่วนท้องถิ่น ๒๐ คะแนน

๑.๒ การวิเคราะห์สถานการณ์และศักยภาพ ๒๐ คะแนน

๑.๓ ยุทธศาสตร์ ๖๐ คะแนน ประกอบด้วย

(๑) ยุทธศาสตร์ขององค์กรปกครองส่วนท้องถิ่น ๑๐ คะแนน

(๒) ยุทธศาสตร์ขององค์กรปกครองส่วนท้องถิ่นในเขตจังหวัด ๑๐ คะแนน

(๓) ยุทธศาสตร์จังหวัด ๑๐ คะแนน

(๔) วิสัยทัศน์ ๕ คะแนน

(๕) กลยุทธ์ ๕ คะแนน

(๖) เป้าประสงค์ของแต่ละประเด็นกลยุทธ์ ๕ คะแนน

(๗) จุดยืนทางยุทธศาสตร์ ๕ คะแนน

(๘) แผนงาน ๕ คะแนน

(๙) ความเชื่อมโยงของยุทธศาสตร์ในภาพรวม ๕ คะแนน

คะแนนรวม ๑๐๐ คะแนน เกณฑ์ที่ควรได้เพื่อให้เกิดความสอดคล้องและขับเคลื่อนการ
พัฒนาท้องถิ่นขององค์กรปกครองส่วนท้องถิ่น ไม่ควรน้อยกว่าร้อยละ ๘๐ (๘๐ คะแนน)

๒. แนวทางการพิจารณาการติดตามและประเมินผลโครงการเพื่อความสอดคล้องแผนพัฒนา
ท้องถิ่น ประกอบด้วย

๒.๑ การสรุปสถานการณ์การพัฒนา ๑๐ คะแนน

๒.๒ การประเมินผลการนำแผนพัฒนาท้องถิ่นไปปฏิบัติในเชิงปริมาณ ๑๐ คะแนน

๒.๓ การประเมินผลการนำแผนพัฒนาท้องถิ่นไปปฏิบัติในเชิงคุณภาพ ๑๐ คะแนน

๒.๔ แผนงานและยุทธศาสตร์การพัฒนา ๑๐ คะแนน

๒.๕ โครงการพัฒนา ๖๐ คะแนน ประกอบด้วย

(๑) ความชัดเจนของชื่อโครงการ ๕ คะแนน

(๒) กำหนดวัตถุประสงค์สอดคล้องกับโครงการ ๕ คะแนน

(๓) เป้าหมาย (ผลผลิตของโครงการ) มีความชัดเจนนำไปสู่การตั้งงบประมาณได้ถูกต้อง

๕ คะแนน

(๔) โครงการมีความสอดคล้องกับแผนยุทธศาสตร์ชาติ ๒๐ ปี ๕ คะแนน

- (๕) เป้าหมาย (ผลผลิตของโครงการ) มีความสอดคล้องกับแผนพัฒนาเศรษฐกิจและสังคมแห่งชาติ ฉบับที่ ๑๒ ๕ คะแนน
- (๖) โครงการมีความสอดคล้องกับ Thailand ๔.๐ ๕ คะแนน
- (๗) โครงการสอดคล้องกับยุทธศาสตร์จังหวัด ๕ คะแนน
- (๘) โครงการแก้ไขปัญหาความยากจนหรือการเสริมสร้างให้ประเทศชาติมั่นคง มั่งคั่ง ยั่งยืนภายใต้หลักปรัชญา ๕ คะแนน
- (๙) งบประมาณ มีความสอดคล้องกับเป้าหมาย (ผลผลิตของโครงการ) ๕ คะแนน
- (๑๐) มีการประมาณการราคาถูกต้องตามหลักวิธีการงบประมาณ ๕ คะแนน
- (๑๑) มีการกำหนดตัวชี้วัด (KPI) และสอดคล้องกับวัตถุประสงค์และผลที่คาดว่าจะได้รับ ๕ คะแนน
- (๑๒) ผลที่คาดว่าจะได้รับ สอดคล้องกับวัตถุประสงค์ ๕ คะแนน

คะแนนรวม ๑๐๐ คะแนน เกณฑ์ที่ควรได้เพื่อให้เกิดความสอดคล้องและขับเคลื่อนการพัฒนาท้องถิ่นขององค์กรปกครองส่วนท้องถิ่น ไม่ควรน้อยกว่าร้อยละ ๘๐ (๘๐ คะแนน)

๓. แนวทางการพิจารณาการติดตามและประเมินผลยุทธศาสตร์เพื่อความสอดคล้องแผนพัฒนาท้องถิ่น

ประเด็นการพิจารณา	คะแนน
๑. ข้อมูลสภาพทั่วไปและข้อมูลพื้นฐานขององค์กรปกครองส่วนท้องถิ่น	๒๐
๒. การวิเคราะห์สถานการณ์และศักยภาพ	๑๕
๓. ยุทธศาสตร์ ประกอบด้วย	๖๕
๓.๑ ยุทธศาสตร์ขององค์กรปกครองส่วนท้องถิ่น	(๑๐)
๓.๒ ยุทธศาสตร์ขององค์กรปกครองส่วนท้องถิ่นในเขตจังหวัด	(๑๐)
๓.๓ ยุทธศาสตร์จังหวัด	(๑๐)
๓.๔ วิสัยทัศน์	(๕)
๓.๕ กลยุทธ์	(๕)
๓.๖ เป้าประสงค์ของแต่ละประเด็นกลยุทธ์	(๕)
๓.๗ จุดยืนทางยุทธศาสตร์	(๕)
๓.๘ แผนงาน	(๕)
๓.๙ ความเชื่อมโยงของยุทธศาสตร์ในภาพรวม	(๕)
รวมคะแนน	๑๐๐

๔. แนวทางเบื้องต้นในการให้คะแนนแนวทางการพิจารณาการติดตามและประเมินผล ยุทธศาสตร์เพื่อความสอดคล้องแผนพัฒนาท้องถิ่นขององค์กรปกครองส่วนท้องถิ่น

ประเด็นการพิจารณา	รายละเอียดหลักเกณฑ์	คะแนนเต็ม	คะแนนที่ได้
๑. ข้อมูลสภาพทั่วไปและข้อมูลพื้นฐานขององค์กรปกครองส่วนท้องถิ่น	ควรประกอบด้วยข้อมูลดังนี้ (๑) ข้อมูลเกี่ยวกับด้านกายภาพ เช่น ที่ตั้งของหมู่บ้าน/ชุมชน/ตำบล ลักษณะลักษณะภูมิประเทศ ลักษณะภูมิอากาศ ลักษณะของดิน ลักษณะของแหล่งน้ำ ลักษณะของไม้/ป่าไม้ ฯลฯ ด้านการเมือง/การปกครอง เช่น เขตการปกครอง การเลือกตั้ง ฯลฯ	๒๐ (๓)	
	(๒) ข้อมูลเกี่ยวกับด้านการเมือง/การปกครอง เช่น เขตการปกครอง การเลือกตั้ง ฯลฯ ประชากร เช่น ข้อมูลเกี่ยวกับจำนวนประชากร และช่วงอายุและจำนวนประชากร ฯลฯ	(๒)	
	(๓) ข้อมูลเกี่ยวกับสภาพทางสังคม เช่น การศึกษา สาธารณสุข อาชญากรรม ยาเสพติด การสังคมสงเคราะห์ ฯลฯ	(๒)	
	(๔) ข้อมูลเกี่ยวกับระบบบริการพื้นฐาน เช่น การคมนาคมขนส่ง การไฟฟ้า การประปา โทรศัพท์ ฯลฯ	(๒)	
	(๕) ข้อมูลเกี่ยวกับระบบเศรษฐกิจ เช่น การเกษตร การประมง การปศุสัตว์ การบริการ การท่องเที่ยว อุตสาหกรรม การพาณิชย์/กลุ่มอาชีพ แรงงาน ฯลฯ	(๒)	
	(๖) ข้อมูลเกี่ยวกับศาสนา ประเพณี วัฒนธรรม เช่น การนับถือศาสนา ประเพณีและงานประจำปี ภูมิปัญญาท้องถิ่น ภาษาล้านนา สินค้าพื้นเมืองและของที่ระลึก ฯลฯ และอื่นๆ	(๒)	
	(๗) ข้อมูลเกี่ยวกับทรัพยากรธรรมชาติ เช่น น้ำ ป่าไม้ ภูเขา คุณภาพของทรัพยากรธรรมชาติ ฯลฯ	(๒)	
	(๘) การสำรวจและจัดเก็บข้อมูลเพื่อการจัดทำแผนพัฒนาท้องถิ่นหรือการใช้ข้อมูล จปฐ.	(๒)	
	(๙) การประชุมประชาคมท้องถิ่น รูปแบบ วิธีการ และการดำเนินการประชุมประชาคมท้องถิ่น โดยใช้กระบวนการร่วมคิด ร่วมตัดสินใจ ร่วมตรวจสอบ ร่วมรับประโยชน์ ร่วมแก้ปัญหา ปรีกษาหารือ แลกเปลี่ยนเรียนรู้ เพื่อแก้ปัญหาสำหรับการพัฒนาท้องถิ่นตามอำนาจหน้าที่ขององค์กรปกครองส่วนท้องถิ่น	(๓)	
๒. การวิเคราะห์สภาพการณ์และศักยภาพ	ควรประกอบด้วยข้อมูลดังนี้ (๑) การวิเคราะห์ที่ครอบคลุมความเชื่อมโยง ความสอดคล้อง ยุทธศาสตร์จังหวัด ยุทธศาสตร์การพัฒนาขององค์กรปกครองส่วนท้องถิ่นในเขตจังหวัด ยุทธศาสตร์ขององค์กรปกครองส่วนท้องถิ่น นโยบายของผู้บริหารท้องถิ่น รวมถึงความเชื่อมโยงแผนยุทธศาสตร์ชาติ ๒๐ ปี แผนพัฒนาเศรษฐกิจและสังคมแห่งชาติ และ Thailand ๔.๐	๒๐ ๕	
	(๒) การวิเคราะห์การใช้ผังเมืองรวมหรือผังเมืองเฉพาะและการบังคับใช้ ผลของการบังคับใช้ สภาพการณ์ที่เกิดขึ้นต่อการพัฒนาท้องถิ่น	๓	

ประเด็นการพิจารณา	รายละเอียดหลักเกณฑ์	คะแนนเต็ม	คะแนนที่ได้
๒. การวิเคราะห์สภาวะการณ์และศักยภาพ(ต่อ)	(๓) การวิเคราะห์ทางสังคม เช่น ด้านแรงงาน การศึกษา สาธารณสุข ความยากจน อาชญากรรม ปัญหายาเสพติด เทคโนโลยี จารีต ประเพณี วัฒนธรรม ภูมิปัญญาท้องถิ่น เป็นต้น	๓	
	(๔) การวิเคราะห์ทางเศรษฐกิจ ข้อมูลด้านรายได้ครัวเรือน การส่งเสริมอาชีพ กลุ่มอาชีพ กลุ่มทางสังคม การพัฒนาอาชีพ และกลุ่มต่างๆ สภาพทางเศรษฐกิจและความเป็นอยู่ทั่วไป เป็นต้น	๓	
	(๕) การวิเคราะห์สิ่งแวดล้อม พื้นที่สีเขียว ธรรมชาติต่างๆ ทางภูมิศาสตร์ กระบวนการหรือสิ่งที่เกิดขึ้น การประดิษฐ์ที่มีผลต่อสิ่งแวดล้อมและการพัฒนา	๓	
	(๖) ผลการวิเคราะห์ศักยภาพเพื่อประเมินสถานการณ์การพัฒนาในปัจจุบันและโอกาสการพัฒนาในอนาคตของท้องถิ่น ด้วยเทคนิค SWOT Analysis ที่อาจส่งผลการดำเนินงาน ได้แก่ S-Strength (จุดแข็ง) W-Weakness (จุดอ่อน) O-Opportunity (โอกาส) และ T-Threat (อุปสรรค)	๓	
๓. ยุทธศาสตร์ ๓.๑ ยุทธศาสตร์ขององค์กรปกครองส่วนท้องถิ่น	ควรประกอบด้วยข้อมูลดังนี้ สอดคล้องกับสภาพสังคม เศรษฐกิจ สิ่งแวดล้อมของท้องถิ่น ประเด็นปัญหาการพัฒนาและแนวทางการพัฒนาที่สอดคล้องกับยุทธศาสตร์ขององค์กรปกครองส่วนท้องถิ่น และเชื่อมโยงหลักพระราชบัญญัติ แผนยุทธศาสตร์ชาติ ๒๐ ปี แผนพัฒนาเศรษฐกิจและสังคมแห่งชาติ และ Thailand ๔.๐	๖๐ (๑๐)	
๓.๒ ยุทธศาสตร์ขององค์กรปกครองส่วนท้องถิ่นในเขตจังหวัด	สอดคล้องและเชื่อมโยงกับสภาพสังคม เศรษฐกิจ สิ่งแวดล้อมของท้องถิ่น และยุทธศาสตร์จังหวัด และเชื่อมโยงหลักพระราชบัญญัติ แผนยุทธศาสตร์ชาติ ๒๐ ปี แผนพัฒนาเศรษฐกิจและสังคมแห่งชาติ และ Thailand ๔.๐	๑๐	
๓.๓ ยุทธศาสตร์จังหวัด	สอดคล้องกับแผนพัฒนาเศรษฐกิจและสังคมแห่งชาติ แผนการบริหารราชการแผ่นดิน นโยบาย/ยุทธศาสตร์ คสช. และนโยบายรัฐบาล หลักพระราชบัญญัติ แผนยุทธศาสตร์ชาติ ๒๐ ปี และ Thailand ๔.๐	๑๐	

ประเด็นการพิจารณา	รายละเอียดหลักเกณฑ์	คะแนนเต็ม	คะแนนที่ได้
<p>๓. ยุทธศาสตร์ (ต่อ)</p> <p>๓.๔ วิสัยทัศน์</p>	<p>วิสัยทัศน์ ซึ่งมีลักษณะแสดงสถานภาพที่องค์กรปกครองส่วนท้องถิ่นต้องการจะเป็นหรือบรรลุถึงอนาคตอย่างชัดเจน สอดคล้องกับโอกาสและศักยภาพที่เป็นลักษณะเฉพาะขององค์กรปกครองส่วนท้องถิ่น และสัมพันธ์กับโครงการพัฒนาท้องถิ่น</p>	๕	
<p>๓.๕ กลยุทธ์</p>	<p>แสดงให้เห็นช่องทาง วิธีการ ภารกิจหรือสิ่งที่ต้องทำตามอำนาจหน้าที่ขององค์กรปกครองส่วนท้องถิ่นที่จะนำไปสู่การบรรลุวิสัยทัศน์ หรือแสดงให้เห็นถึงความชัดเจนในสิ่งที่จะดำเนินการให้บรรลุวิสัยทัศน์นั้น</p>	๕	
<p>๓.๖ เป้าประสงค์ของแต่ละประเด็นกลยุทธ์</p>	<p>เป้าประสงค์ของแต่ละประเด็นกลยุทธ์มีความสอดคล้องและสนับสนุนต่อกกลยุทธ์ที่จะเกิดขึ้น มุ่งหมายสิ่งหนึ่งสิ่งใดที่ชัดเจน</p>	๕	
<p>๓.๗ จุดยืนทางยุทธศาสตร์ (Positioning)</p>	<p>ความมุ่งมั่นอันแน่วแน่ในการวางแผนพัฒนาท้องถิ่น เพื่อให้บรรลุวิสัยทัศน์ขององค์กรปกครองส่วนท้องถิ่น ซึ่งเกิดจากศักยภาพของพื้นที่จริง ที่จะนำไปสู่ผลสำเร็จทางยุทธศาสตร์</p>	๕	
<p>๓.๘ แผนงาน</p>	<p>แผนงานหรือจุดมุ่งหมายเพื่อการพัฒนาในอนาคต กำหนดจุดมุ่งหมายในเรื่องใดเรื่องหนึ่งหรือแผนงานที่เกิดจากเป้าประสงค์ ตัวชี้วัด ค่าเป้าหมาย กลยุทธ์ จุดยืนทางยุทธศาสตร์และยุทธศาสตร์ขององค์กรปกครองส่วนท้องถิ่นที่มีความชัดเจน นำไปสู่การจัดทำโครงการพัฒนาท้องถิ่นในแผนพัฒนาท้องถิ่นโดยระบุแผนงานและความเชื่อมโยงดังกล่าว</p>	๕	
<p>๓.๙ ความเชื่อมโยงของยุทธศาสตร์ในภาพรวม</p>	<p>ความเชื่อมโยงองค์รวมที่นำไปสู่การพัฒนาท้องถิ่นที่เกิดผลผลิต/โครงการจากแผนยุทธศาสตร์ชาติ ๒๐ ปี แผนพัฒนาเศรษฐกิจและสังคมแห่งชาติ ฉบับที่ ๑๒ Thailand ๔.๐ แผนพัฒนาภาค/แผนพัฒนากลุ่มจังหวัด/แผนพัฒนาจังหวัด ยุทธศาสตร์การพัฒนาขององค์กรปกครองส่วนท้องถิ่นในเขตจังหวัดและยุทธศาสตร์ขององค์กรปกครองส่วนท้องถิ่น</p>	๕	
รวมคะแนน		๑๐๐	

**๕. แนวทางการพิจารณาการติดตามและประเมินผลโครงการเพื่อความสอดคล้อง
แผนพัฒนาท้องถิ่นขององค์กรปกครองส่วนท้องถิ่น**

ประเด็นการพิจารณา	คะแนน
๑. การสรุปสถานการณ์การพัฒนา	๑๐
๒. การประเมินผลการนำแผนพัฒนาท้องถิ่นสี่ปีไปปฏิบัติในเชิงปริมาณ	๑๐
๓. การประเมินผลการนำแผนพัฒนาท้องถิ่นสี่ปีไปปฏิบัติในเชิงคุณภาพ	๑๐
๔. แผนงานและยุทธศาสตร์การพัฒนา	๑๐
๕. โครงการพัฒนา ประกอบด้วย	๖๐
๕.๑ ความชัดเจนของชื่อโครงการ	๕
๕.๒ กำหนดวัตถุประสงค์สอดคล้องกับโครงการ	๕
๕.๓ เป้าหมาย (ผลผลิตของโครงการ) มีความชัดเจนนำไปสู่การตั้งงบประมาณได้ถูกต้อง	๕
๕.๔ โครงการมีความสอดคล้องกับแผนยุทธศาสตร์ชาติ ๒๐ ปี	๕
๕.๕ เป้าหมาย (ผลผลิตของโครงการ) มีความสอดคล้องกับแผนพัฒนาเศรษฐกิจและสังคมแห่งชาติ	๕
๕.๖ โครงการมีความสอดคล้องกับ Thailand ๔.๐	๕
๕.๗ โครงการสอดคล้องกับยุทธศาสตร์จังหวัด	๕
๕.๘ โครงการแก้ไขปัญหาความยากจนหรือการเสริมสร้างให้ประเทศชาติมั่นคง มั่งคั่ง ยั่งยืน ภายใต้หลักประชารัฐ	๕
๕.๙ งบประมาณ มีความสอดคล้องกับเป้าหมาย (ผลผลิตของโครงการ)	๕
๕.๑๐ มีการประมาณการราคาถูกต้องตามหลักวิธีการงบประมาณ	๕
๕.๑๑ มีการกำหนดตัวชี้วัด (KPI) และสอดคล้องกับวัตถุประสงค์และผลที่คาดว่าจะได้รับ	๕
๕.๑๒ ผลที่คาดว่าจะได้รับ สอดคล้องกับวัตถุประสงค์	๕
รวมคะแนน	๑๐๐

**๖. แนวทางเบื้องต้นในการให้คะแนนแนวทางการพิจารณาการติดตามและประเมินผล
โครงการเพื่อความสอดคล้องแผนพัฒนาท้องถิ่นขององค์กรปกครองส่วนท้องถิ่น**

ประเด็นการพิจารณา	รายละเอียดหลักเกณฑ์	คะแนนเต็ม	คะแนนที่ได้
๑. การสรุปสถานการณ์การพัฒนา	เป็นการวิเคราะห์กรอบการจัดทำยุทธศาสตร์ขององค์กรปกครองส่วนท้องถิ่น (ใช้การวิเคราะห์ SWOT Analysis/Demand (Demand Analysis)/Global Demand และ Trend ปัจจุบัน และสถานการณ์การเปลี่ยนแปลงที่มีผลต่อการพัฒนา อย่างน้อยต้องประกอบด้วยการวิเคราะห์ศักยภาพด้านเศรษฐกิจ, ด้านสังคม, ด้านทรัพยากรธรรมชาติและสิ่งแวดล้อม)	๑๐	
๒. การประเมินผลการทำงานแผนพัฒนาท้องถิ่นไปปฏิบัติในเชิงปริมาณ	๑) การควบคุมที่มีการใช้ตัวเลขต่างๆ เพื่อนำมาใช้วัดผลในเชิงปริมาณ เช่น การวัดจำนวนโครงการ กิจกรรม งานต่างๆ ก็คือผลผลิตนั้นเองว่าเป็นไปตามที่ตั้งเป้าหมายเอาไว้หรือไม่จำนวนที่ดำเนินการจริงตามที่ได้กำหนดไว้เท่าไร จำนวนที่ไม่สามารถดำเนินการได้มีจำนวนเท่าไร สามารถอธิบายได้ตามหลักประสิทธิภาพ (Efficiency) ของการพัฒนาท้องถิ่นตามอำนาจหน้าที่ที่ได้กำหนดไว้ ๒) วิเคราะห์ผลกระทบ/สิ่งที่กระทบ (Impact) โครงการที่ดำเนินการในเชิงปริมาณ (Quantitative)	๑๐	
๓. การประเมินผลการทำงานแผนพัฒนาท้องถิ่นไปปฏิบัติในเชิงคุณภาพ	๑) การประเมินประสิทธิผลของแผนพัฒนาในเชิงคุณภาพคือการนำเอาเทคนิคต่างๆ มาใช้เพื่อวัดว่าการกิจ โครงการ กิจกรรม งานต่างๆ ที่ดำเนินการในพื้นที่นั้นๆ ตรงต่อความต้องการของประชาชนหรือไม่และเป็นไปตามอำนาจหน้าที่หรือไม่ ประชาชนพึงพอใจหรือไม่ สิ่งของ วัสดุ ครุภัณฑ์ การดำเนินการต่างๆ มีสภาพหรือลักษณะถูกต้อง ครบถ้วน สามารถใช้ได้ตามวัตถุประสงค์หรือไม่ ซึ่งเป็นไปตามหลักประสิทธิผล (Effectiveness) ผลการปฏิบัติราชการที่บรรลุวัตถุประสงค์และเป้าหมายของแผนการปฏิบัติราชการตามที่ได้รับงบประมาณมาดำเนินการ รวมถึงสามารถเทียบเคียงกับส่วนราชการหรือหน่วยงาน ๒) วิเคราะห์ผลกระทบ/สิ่งที่กระทบ (Impact) โครงการที่ดำเนินการในเชิงคุณภาพ (Qualitative)	๑๐	
๔. แผนงานและยุทธศาสตร์การพัฒนา	๑) วิเคราะห์แผนงาน งาน ที่เกิดจากด้านต่างๆ มีความสอดคล้องกับยุทธศาสตร์ขององค์กรปกครองส่วนท้องถิ่นในมิติต่างๆ จนนำไปสู่การจัดทำโครงการพัฒนาท้องถิ่นโดยใช้ SWOT Analysis/ Demand (Demand Analysis) / Global Demand/Trend หรือหลักการบูรณาการ (Integration) กับองค์กรปกครองส่วนท้องถิ่นที่มีพื้นที่ติดต่อกัน ๒) วิเคราะห์แผนงาน งาน ที่เกิดจากด้านต่างๆ ที่สอดคล้องกับการแก้ไขปัญหาความยากจน หลักปรัชชารัฐ	๑๐	

ประเด็นการพิจารณา	รายละเอียดหลักเกณฑ์	คะแนนเต็ม	คะแนนที่ได้
<p>๕. โครงการพัฒนา</p> <p>๕.๑ ความชัดเจนของชื่อโครงการ</p>	<p>ควรประกอบด้วยข้อมูลดังนี้</p> <p>เป็นโครงการที่มีวัตถุประสงค์สนองต่อแผนยุทธศาสตร์การพัฒนาขององค์กรปกครองส่วนท้องถิ่นและดำเนินการเพื่อให้การพัฒนาบรรลุตามวิสัยทัศน์ขององค์กรปกครองส่วนท้องถิ่นที่กำหนดไว้ ชื่อโครงการมีความชัดเจน มุ่งไปเรื่องใดเรื่องหนึ่ง อ่านแล้วเข้าใจได้ว่าจะพัฒนาอะไรในอนาคต</p>	<p>๖๐</p> <p>๕</p>	
<p>๕.๒ กำหนดวัตถุประสงค์สอดคล้องกับโครงการ</p>	<p>มีวัตถุประสงค์ชัดเจน (clearobjective) โครงการต้องกำหนดวัตถุประสงค์สอดคล้องกับความเป็นมาของโครงการ สอดคล้องกับหลักการและเหตุผล วิธีการดำเนินงานต้องสอดคล้องกับวัตถุประสงค์ ความเป็นไปได้ชัดเจน มีลักษณะเฉพาะเจาะจง</p>	<p>๕</p>	
<p>๕.๓ เป้าหมาย ผลผลิตโครงการ มีความชัดเจนนำไปสู่ การตั้งงบประมาณได้ถูกต้อง</p>	<p>สภาพที่อยากให้เกิดขึ้นในอนาคตเป็นทิศทางที่ต้องไปถึงเป้าหมายต้องชัดเจน สามารถระบุจำนวนเท่าไร กลุ่มเป้าหมายคืออะไร มีผลผลิตอย่างไรกลุ่มเป้าหมายพื้นที่ดำเนินงาน และระยะเวลาดำเนินงานอธิบายให้ชัดเจนว่าโครงการนี้จะทำที่ไหนเริ่มต้นในช่วงเวลาใดและจบลงเมื่อไร ใครคือกลุ่มเป้าหมายของโครงการหากกลุ่มเป้าหมายมีหลายกลุ่มให้บอกชัดเจนไปว่าใครคือกลุ่มเป้าหมายหลักใครคือกลุ่มเป้าหมายรอง</p>	<p>๕</p>	
<p>๕.๔ โครงการมีความสอดคล้องกับแผนยุทธศาสตร์ ๒๐ ปี</p>	<p>โครงการสอดคล้องกับ (๑) ความมั่นคง (๒) การสร้างความสามารถในการแข่งขัน (๓) การพัฒนาและเสริมสร้างศักยภาพคน (๔) การสร้างโอกาสความเสมอภาคและเท่าเทียมกันทางสังคม (๕) การสร้างการเติบโตบนคุณภาพชีวิตที่เป็นมิตรต่อสิ่งแวดล้อม (๖) การปรับสมดุลและพัฒนาระบบการบริหารจัดการภาครัฐเพื่อให้เกิดความมั่นคงมีั่งคั่ง ยั่งยืน</p>	<p>๕</p>	
<p>๕.๕ เป้าหมาย (ผลผลิตของโครงการ) มีความสอดคล้องกับแผนพัฒนาเศรษฐกิจและสังคมแห่งชาติ</p>	<p>โครงการมีความสอดคล้องกับแผนพัฒนาเศรษฐกิจและสังคมแห่งชาติ ฉบับที่ ๑๒ โดย (๑) ยึดหลักปรัชญาของเศรษฐกิจพอเพียง (๒) ยึดคนเป็นศูนย์กลางการพัฒนา (๓) ยึดวิสัยทัศน์ภายใต้ยุทธศาสตร์ชาติ ๒๐ ปี (๔) ยึดเป้าหมายอนาคตประเทศไทย ๒๕๗๙ (๕) ยึดหลักการนำไปสู่การปฏิบัติให้เกิดผลสัมฤทธิ์อย่างจริงจังใน ๕ ปีที่ต่อยอดไปสู่ผลสัมฤทธิ์ที่เป็นเป้าหมายระยะยาว ภายใต้แนวทางการพัฒนา (๑) การยกระดับศักยภาพการแข่งขันและการหลุดพ้นกับดักรายได้ปานกลางสู่รายได้สูง (๒) การพัฒนาศักยภาพคนตามช่วงวัยและการปฏิรูประบบเพื่อสร้างสังคมสูงวัยอย่างมีคุณภาพ (๓) การลดความเหลื่อมล้ำทางสังคม (๔) การรองรับการเชื่อมโยงภูมิภาคและความเป็นเมือง(๕) การสร้างความเจริญเติบโตทางเศรษฐกิจและสังคมอย่างเป็นมิตรกับสิ่งแวดล้อม (๖) การบริหารราชการแผ่นดินที่มีประสิทธิภาพ</p>	<p>๕</p>	
<p>๕.๖ โครงการมีความสอดคล้องกับ Thailand ๔.๐</p>	<p>โครงการมีลักษณะหรือสอดคล้องกับการปรับเปลี่ยนโครงสร้างเศรษฐกิจไปสู่ Value-Based Economy หรือเศรษฐกิจที่ขับเคลื่อนด้วยนวัตกรรมทำนอง ได้มากเช่น (๑) เปลี่ยนจากการผลิตสินค้า โภคภัณฑ์ไปสู่สินค้าเชิงนวัตกรรม (๒) เปลี่ยนจากการขับเคลื่อนประเทศด้วยภาคอุตสาหกรรม ไปสู่การขับเคลื่อนด้วยเทคโนโลยี ความคิดสร้างสรรค์ และนวัตกรรม (๓) เปลี่ยนจากการเน้นภาคการผลิตสินค้า ไปสู่การเน้นภาคบริการมากขึ้น รวมถึงโครงการที่เติมเต็มด้วยวิทยาการ ความคิดสร้างสรรค์ นวัตกรรม วิทยาศาสตร์ เทคโนโลยี และการวิจัยและพัฒนาแล้วต่อยอดความได้เปรียบเชิงเปรียบเทียบ เช่น ด้านเกษตร เทคโนโลยีชีวภาพ สาธารณสุข วัฒนธรรม ฯลฯ</p>	<p>๕</p>	

ประเด็นการพิจารณา	รายละเอียดหลักเกณฑ์	คะแนนเต็ม	คะแนนที่ได้
๕. โครงการพัฒนา (ต่อ) ๕.๗ โครงการสอดคล้องกับยุทธศาสตร์จังหวัด	โครงการพัฒนาท้องถิ่นมีความสอดคล้องกับห้วงระยะเวลาของแผนพัฒนาจังหวัดที่ได้กำหนดขึ้น เพื่อขับเคลื่อนการพัฒนาท้องถิ่นเสมือนหนึ่งการขับเคลื่อนการพัฒนาจังหวัด ซึ่งไม่สามารถแยกส่วนใดส่วนหนึ่งออกจากกันได้นอกจากนี้โครงการพัฒนาท้องถิ่นต้องเป็นโครงการเชื่อมต่อหรือเดินทางไปด้วยกันกับยุทธศาสตร์จังหวัดที่ได้กำหนดขึ้นที่เป็นปัจจุบัน	๕	
๕.๘ โครงการแก้ไขปัญหาความยากจนหรือการเสริมสร้างให้ประเทศชาติมั่นคง มั่งคั่ง ยั่งยืนภายใต้หลักปรัชญา	เป็นโครงการที่ดำเนินการภายใต้พื้นฐานความพอเพียงที่ประชาชนดำเนินการเองหรือร่วมดำเนินการ เป็นโครงการต่อยอดและขยายได้ เป็นโครงการที่ประชาชนต้องการเพื่อให้เกิดความยั่งยืน ซึ่งมีลักษณะที่จะให้ท้องถิ่นมีความมั่นคง มั่งคั่ง ยั่งยืน เป็นท้องถิ่นที่พัฒนาแล้วด้วยการพัฒนาตามปรัชญาของเศรษฐกิจพอเพียง	๕	
๕.๙ งบประมาณมีความสอดคล้องกับเป้าหมาย (ผลผลิตของโครงการ)	งบประมาณโครงการพัฒนาจะต้องคำนึงถึงหลักสำคัญ ๕ ประการ ในการจัดทำโครงการได้แก่ (๑) ความประหยัด (Economy) (๒) ความมีประสิทธิภาพ (Efficiency) (๓) ความมีประสิทธิภาพ (Effectiveness) (๔) ความเหลื่อมล้ำในการพัฒนาท้องถิ่น นำไปสู่ความยุติธรรม (Equity) (๕) ความโปร่งใส (Transparency)	๕	
๕.๑๐ มีการประมาณการราคาถูกต้องตามหลักวิธีการงบประมาณ	การประมาณการราคาเพื่อการพัฒนาต้องให้สอดคล้องกับโครงการถูกต้องตามหลักวิชาการทางช่าง หลักของราคากลางราคากลางท้องถิ่น มีความโปร่งใสในการกำหนดราคาและตรวจสอบได้ในเชิงประจักษ์	๕	
๕.๑๑ มีการกำหนดตัวชี้วัด (KPI) และสอดคล้องกับวัตถุประสงค์และผลที่คาดว่าจะได้รับ	มีการกำหนดดัชนีชี้วัดผลงาน (Key Performance Indicator : KPI) ที่ สามารถวัดได้ (measurable) ใช้บอกประสิทธิผล (effectiveness) ใช้บอกประสิทธิภาพ (efficiency) ได้ เช่น การกำหนดความพึงพอใจ การกำหนดร้อยละ การกำหนดอันเกิดจากผลของวัตถุประสงค์ที่เกิดขึ้นสิ่งที่ได้รับ (การคาดการณ์ คาดว่าจะได้รับ)	๕	
๕.๑๒ ผลที่คาดว่าจะได้รับสอดคล้องกับวัตถุประสงค์	ผลที่ได้รับเป็นสิ่งที่เกิดขึ้นได้จริงจากการดำเนินการตามโครงการพัฒนา ซึ่งสอดคล้องกับวัตถุประสงค์ที่ตั้งไว้ การได้ผลหรือผลที่เกิดขึ้นจะต้องเท่ากับวัตถุประสงค์หรือมากกว่าวัตถุประสงค์ซึ่งการเขียนวัตถุประสงค์ควรคำนึงถึง (๑) ความเป็นไปได้และมีความเฉพาะเจาะจง ในการดำเนินงานตามโครงการ (๒) วัดและประเมินผลระดับของความสำเร็จได้ (๓) ระบุสิ่งที่ต้องการดำเนินงานอย่างชัดเจนและเฉพาะเจาะจงมากที่สุด และสามารถปฏิบัติได้ (๔) เป็นเหตุเป็นผล สอดคล้องกับความเป็นจริง (๕) ส่งผลต่อการบ่งบอกเวลาได้	๕	
รวมคะแนน		๑๐๐	

๗. การวัดผลในเชิงปริมาณและเชิงคุณภาพ

โดยใช้รูปแบบเชิงพรรณนา ซึ่งสามารถแสดงได้ทั้งการอธิบายเชิงสถิติรูปภาพกราฟข้อมูลต่างๆ จาก

๗.๑ ใช้แบบสำหรับการติดตามและประเมินผลเชิงปริมาณและคุณภาพ

(๑) แบบตัวบ่งชี้การปฏิบัติงาน (Performance Indicators)

(๒) แบบบัตรคะแนน (Scorecard Model) แบบบัตรคะแนน หรือ Scorecard Model ของ Kaplan

& Norton

(๓) แบบมุ่งวัดผลสัมฤทธิ์ (Result Framework Model (RF))

(๔) แบบเชิงเหตุผล (Logical Model) ตัวแบบเชิงเหตุผล หรือ Logical Model

(๕) แบบวัดกระบวนการปฏิบัติงาน (Process Performance Measurement System (PPMS)) ระบบการวัดกระบวนการปฏิบัติงานหรือ PPMS

(๖) แบบการประเมินโดยใช้วิธีการแก้ปัญหาหรือเรียนรู้จากปัญหาที่เกิดขึ้นหรือ Problem-Solving

Method

(๗) แบบการประเมินแบบมีส่วนร่วม (Participatory Methods)

(๘) แบบการประเมินผลกระทบ (Impact Evaluation)

(๙) แบบการประเมินความเสี่ยง (Risk Assessment Model)

(๑๐) แบบการประเมินตนเอง (Self-assessment Model) และ

(๑๑) แบบอื่นๆ ที่องค์กรปกครองส่วนท้องถิ่นกำหนดขึ้น ทั้งนี้ต้องอยู่ภายใต้กรอบตามข้อ

(๑)-(๑๐) หรือเป็นแบบผสมก็ได้

๗.๒ เชิงปริมาณ (Quantity) คุณภาพ (Quality) ผลที่ได้จริงๆ คืออะไรค่าใช้จ่าย (Cost) เวลา (Time) เป็นไปตามที่กำหนดไว้หรือไม่

๗.๓ ประชาชนได้ประโยชน์อย่างไรหรือราชการได้ประโยชน์อย่างไร

๗.๔ วัดผลนั้นได้จริงหรือไม่ หรือวัดได้เท่าไร (Key Performance Indicators : KPIs)

๗.๕ ผลกระทบ (Impact)